

МИНИСТЕРСТВО ТРУДА И ЗАНЯТОСТИ
РЕСПУБЛИКИ КАРЕЛИЯ**ПРИКАЗ**

21 июня 2016 г.

г. Петрозаводск

№ 107-П

2764 О внесении изменения в приказ Министерства труда и занятости
Республики Карелия от 22 октября 2013 года № 221-П

Приказываю:

Внести в Административный регламент предоставления государственной услуги по организации проведения оплачиваемых общественных работ, утвержденный приказом Министерства труда и занятости Республики Карелия от 22 октября 2013 года № 221-П «Об утверждении Административного регламента предоставления государственной услуги по организации проведения оплачиваемых общественных работ», изменение, изложив его в новой редакции согласно приложению к настоящему приказу.

Министр **И. С. СКРЫНИКОВ**ПРИЛОЖЕНИЕ
к приказу
Министерства труда и занятости
Республики Карелия
от 21 июня 2016 г.
№ 107-П**АДМИНИСТРАТИВНЫЙ РЕГЛАМЕНТ**
предоставления государственной услуги по организации проведения
оплачиваемых общественных работ**І. ОБЩИЕ ПОЛОЖЕНИЯ****Предмет регулирования административного регламента**

1. Административный регламент предоставления государственной услуги по организации проведения оплачиваемых общественных работ (далее – Административный регламент) устанавливает порядок и стандарт предоставления государственной услуги по организации проведения оплачиваемых общественных работ (далее – государственная услуга) государственными казенными учреждениями службы занятости населения Республики Карелия (далее – государственные учреждения службы занятости населения), подведомственными Министерству труда и занятости Республики Карелия (далее – Министерство).

Круг заявителей

2. Государственная услуга предоставляется следующим категориям граждан:
– зарегистрированным в целях поиска подходящей работы (далее – зарегистрированные граждане, заявители);
– признанным в установленном порядке безработными (далее – безработные граждане, заявители).
Преимущественное право на участие в общественных работах предоставляется безработным гражданам:
– не получающим пособия по безработице;
– состоящим на учете в государственном учреждении службы занятости населения свыше шести месяцев.

Требования к порядку информирования о предоставлении
государственной услуги

3. Информирование о государственной услуге и порядке ее предоставления осуществляется непосредственно в помещениях государственных учреждений службы занятости населения, с использованием средств массовой информации, электронной или телефонной связи, включая автоинформирование, посредством размещения информации в информационно-телекоммуникационной сети Интернет (далее – сеть Интернет), включая федеральную государственную информационную систему «Единый

портал государственных и муниципальных услуг (функций)» (<http://www.gosuslugi.ru>) (далее – Единый портал), «Портал государственных и муниципальных услуг Республики Карелия» (<http://service.karelia.ru>) (далее – региональный портал), официальный портал Министерства труда и занятости Республики Карелия (<http://mintrud.karelia.ru>) (далее – официальный портал Министерства), а также через многофункциональные центры предоставления государственных и муниципальных услуг (далее – МФЦ).

4. Информация о местонахождении, графике работы, справочных телефонах и адресах электронной почты государственных учреждений службы занятости населения, осуществляющих предоставление государственной услуги, указана в приложении № 1 к Административному регламенту.

5. Адрес Министерства: 185003, Республика Карелия, г. Петрозаводск, пр. Александра Невского, д. 33.

Режим работы:

понедельник – четверг: 9.00 – 18.15, перерыв: 13.00 – 14.00;

пятница: 9.00 – 17.00, перерыв: 13.00 – 14.00;

суббота, воскресенье: выходной.

Справочный телефон Министерства (814-2) 59-26-30, факс (814-2) 59-28-75, телефон для автоинформирования (814-2) 59-28-70, адрес электронной почты: depzan@onego.ru, адрес официального портала Министерства: <http://mintrud.karelia.ru>.

6. Информация о порядке и условиях предоставления государственной услуги предоставляется:

1) при личном или письменном обращении заявителей в государственные учреждения службы занятости населения, включая обращения с использованием средств телефонной, факсимильной или электронной связи.

При ответах на телефонные звонки и устные обращения заявителей работники государственных учреждений службы занятости населения, оказывающие государственную услугу, подробно и в вежливой форме информируют заявителей по интересующим их вопросам. Ответ на телефонный звонок должен содержать информацию о наименовании государственного учреждения службы занятости населения, в который обратился заявитель, фамилии, имени, отчестве (последнее – при наличии) и должности работника (должностного лица), принявшего телефонный звонок. Время разговора не должно превышать 15 минут.

Письменные обращения заявителей о порядке предоставления государственной услуги, включая обращения, поступившие по электронной почте, рассматриваются работником государственного учреждения службы занятости населения, оказывающим государственную услугу, с учетом времени подготовки ответа заявителю, в срок, не превышающий 15 дней со дня регистрации обращения;

2) посредством размещения на информационных стендах в помещениях государственных учреждений службы занятости населения и в сети Интернет на официальном портале Министерства.

На информационных стендах, размещаемых в помещениях государственных учреждений службы занятости населения, содержится следующая информация:

– месторасположение, график (режим) работы, номера телефонов, адреса электронной почты Министерства и государственных учреждений службы занятости населения, адрес официального портала Министерства;

– перечень государственных услуг в области содействия занятости населения;

– круг заявителей;

– образец заполнения заявления о предоставлении государственной услуги;

– основания для отказа в предоставлении государственной услуги;

– результат предоставления государственной услуги;

– порядок обжалования решений, действий (или бездействия), принятых в ходе предоставления государственной услуги;

– рекомендации по самостоятельному поиску работы.

На официальном портале Министерства размещается следующая информация:

– месторасположение, схема проезда, график (режим) работы, номера телефонов, адреса электронной почты Министерства и государственных учреждений службы занятости населения;

– перечень нормативных правовых актов, регулирующих отношения, возникающие в связи с предоставлением государственной услуги;

– круг заявителей;

– основания для отказа в предоставлении государственной услуги;

– результат предоставления государственной услуги;

– текст Административного регламента;

– порядок обжалования решений, действия (бездействия), принятых в ходе предоставления государственной услуги;

3) путем опубликования в средствах массовой информации;

4) путем распространения раздаточных информационных материалов (брошюр, буклетов, памяток и иных информационных материалов).

Раздаточные информационные материалы находятся в помещениях государственных учреждений службы занятости населения, предназначенных для приема заявителей, информационных залах, залах обслуживания, иных местах предоставления государственной услуги, раздаются в местах проведения ярмарок вакансий и учебных рабочих мест, а также размещаются в иных органах и учреждениях.

7. Информирование о порядке предоставления государственной услуги может осуществляться с использованием средств автоинформирования. При автоинформировании обеспечивается круглосуточное предоставление справочной информации.

II. СТАНДАРТ ПРЕДОСТАВЛЕНИЯ ГОСУДАРСТВЕННОЙ УСЛУГИ

Наименование государственной услуги

8. Наименование государственной услуги: «Организация оплачиваемых общественных работ».

Наименование органа исполнительной власти, предоставляющего государственную услугу

9. В предоставлении государственной услуги участвуют Министерство и государственные учреждения службы занятости населения.

Министерство организует, обеспечивает и контролирует деятельность государственных учреждений службы занятости населения по предоставлению государственной услуги.

Государственные учреждения службы занятости населения предоставляют государственную услугу на территории соответствующих муниципальных образований.

10. При предоставлении государственной услуги запрещается требовать от заявителя осуществления действий, в том числе согласований, необходимых для получения государственной услуги и связанных с обращением в иные государственные органы и организации, за исключением получения услуг, включенных в перечень услуг, которые являются необходимыми и обязательными для предоставления государственных услуг, утвержденный Правительством Республики Карелия.

Описание результата предоставления государственной услуги

11. Результатом предоставления государственной услуги является выдача гражданину направления для участия в оплачиваемых общественных работах (приложение № 4 к Административному регламенту).

Сроки предоставления государственной услуги

12. Максимально допустимое время предоставления государственной услуги гражданам, впервые обратившимся в государственное учреждение службы занятости населения, не должно превышать 20 минут.

13. Максимально допустимое время предоставления государственной услуги при последующих обращениях граждан не должно превышать 15 минут.

Перечень нормативных правовых актов, регулирующих отношения, возникающие в связи с предоставлением государственной услуги

14. Предоставление государственной услуги осуществляется в соответствии с:

Законом Российской Федерации от 19 апреля 1991 года № 1032-1 «О занятости населения в Российской Федерации» (Ведомости Съезда народных депутатов РСФСР и Верховного Совета РСФСР, 1991, № 18, ст. 565; Собрание законодательства Российской Федерации, 1996, № 17, ст. 1915; 1998, № 30, ст. 3613; 1999, № 18, ст. 2211; № 29, ст. 3696; № 47, ст. 5613; 2000, № 33, ст. 3348; 2001, № 53 (ч. I), ст. 5024; 2002, № 30, ст. 3033; 2003, № 2, ст. 160; № 2, ст. 167; 2004, № 35, ст. 3607; 2006, № 1, ст. 10; 2007, № 1 (ч. I), ст. 21; 2008, № 30 (ч. II), ст. 3616; № 52 (ч. I), ст. 6242; 2009, № 23, ст. 2761; № 30, ст. 3739; № 52 (ч. I), ст. 6441, 6443; 2010, № 30, ст. 3993; № 31, ст. 4196; 2011, № 27, ст. 3880; № 29, ст. 4296; № 49 (ч. I), ст. 7039; 2012, № 31, ст. 4322; № 53 (ч. I), ст. 7653; 2013, № 8, ст. 717; № 27, ст. 3454, 3477; 2014, № 19, ст. 2321; № 30 (ч. II), ст. 4217; № 49 (ч. VI), ст. 6928; № 52 (ч. I), ст. 7536; 2016, № 1 (ч. I), ст. 8, 14; № 11, ст. 1493);

Трудовым кодексом Российской Федерации (Собрание законодательства Российской Федерации, 2002, № 1, ст. 3; № 30, ст. 3014, 3033; 2003, № 27, ст. 2700; 2004, № 18, ст. 1690; № 35, ст. 3607; 2005, № 1, ст. 27; № 19, ст. 1752; 2006, № 27, ст. 2878; № 52, ст. 5498; 2007, № 1, ст. 34; № 17, ст. 1930; № 30,

ст. 3808; № 41, ст. 4844; № 43, ст. 5084; № 49, ст. 6070; 2008, № 9, ст. 812; № 30, ст. 3613, 3616; № 52, ст. 6235, 6236; 2009, № 1, ст. 17, 21; № 19, ст. 2270; № 29, ст. 3604; № 30, ст. 3732, 3739; № 46, ст. 5419; № 48, ст. 5717; 2010, № 31, ст. 4196; № 52 (ч. I), ст. 7002; 2011, № 1, ст. 49; № 25, ст. 3539; № 27, ст. 3880; № 30 (ч. I), ст. 4586, 4590, 4591, 4596; № 45, ст. 6333, 6335; № 48, ст. 6730; 2012, № 10, ст. 1164; № 14, ст. 1553; № 18, ст. 2127; № 31, ст. 4325; № 47, ст. 6399; № 50 (ч. IV), ст. 6954; № 50 (ч. V), ст. 6957, 6959; № 53 (ч. I), ст. 7605; 2013, № 14, ст. 1666, 1668; № 19, ст. 2322, 2326, 2329; № 23, ст. 2866, 2883; № 27, ст. 3449, 3454; № 30 (ч. I), ст. 4037; № 48, ст. 6165; № 52 (ч. I), ст. 6986; 2014, № 14, ст. 1542, 1547, 1548; № 19, ст. 2321; № 26 (ч. I), ст. 3405; № 30 (ч. I), ст. 4217; № 45, ст. 6143, № 48, ст. 6639, № 49 (ч. VI), ст. 6918; № 52 (ч. I), ст. 7543, 7554; 2015, № 1 (ч. I), ст. 10, 42, 72; № 14, ст. 2022, № 24, ст. 3379, № 27, ст. 3991, 3992, № 29 (ч. I), ст. 4356, 4359, 4363, 4368; № 41 (ч. II), ст. 5639; 2016, № 1 (ч. I), ст. 11, 54);

Федеральным законом от 24 ноября 1995 года № 181-ФЗ «О социальной защите инвалидов в Российской Федерации» (Собрание законодательства Российской Федерации, 1995, № 48, ст. 4563; 1998, № 31, ст. 3803; 1999, № 2, ст. 232; № 29, ст. 3693; 2000, № 22, ст. 2267; 2001, № 24, ст. 2410; № 33, ст. 3426; № 53, ст. 5024; 2002, № 1, ст. 2; № 22, ст. 2026; 2003, № 2, ст. 167; № 43, ст. 4108; 2004, № 35, ст. 3607; 2005, № 1, ст. 25; 2006, № 1, ст. 10; 2007, № 43, ст. 5084; № 49, ст. 6070; 2008, № 9, ст. 817; № 29 (ч. I), ст. 3410; № 30 (ч. II), ст. 3616; № 52 (ч. I), ст. 6224; 2009, № 18 (ч. I), ст. 2152; № 30, ст. 3739; 2010, № 50, ст. 6609; 2011, № 27, ст. 3880; № 30 (ч. I), ст. 4596; № 45, ст. 6329; № 47, ст. 6608; № 49 (ч. I), ст. 7033; 2012, № 29, ст. 3990; № 30, ст. 4175; № 53 (ч. I), ст. 7621; 2013, № 8, ст. 717; № 27, ст. 3460, 3475, 3477; № 52 (ч. I), ст. 6986; 2014, № 26, ст. 3406; № 30 (ч. I), ст. 4268; № 49 (ч. VI), ст. 6928; 2015, № 27, ст. 3967; № 48 (ч. I), ст. 6724; 2016, № 1 (ч. I), ст. 19);

Федеральным законом от 2 мая 2006 года № 59-ФЗ «О порядке рассмотрения обращений граждан Российской Федерации» (Собрание законодательства Российской Федерации, 2006, № 19, ст. 2060; 2010, № 27, ст. 3410; № 31, ст. 4196; 2013, № 19, ст. 2307; № 27, ст. 3474; 2014, № 48, ст. 6638; 2015, № 45, ст. 6206);

Федеральным законом от 27 июля 2010 года № 210-ФЗ «Об организации предоставления государственных и муниципальных услуг» (Собрание законодательства Российской Федерации, 2010, № 31, ст. 4179; 2011, № 15, ст. 2038; № 27, ст. 3880; № 29, ст. 4291; № 30 (ч. I), ст. 4587; 2012, № 31, ст. 4322; 2013, № 14, ст. 1651; № 27, ст. 3480; № 30 (ч. I), ст. 4084; № 52 (ч. I), ст. 7009; 2014, № 26 (ч. I), ст. 3366; № 30 (ч. I), ст. 4264; № 49 (ч. VI), ст. 6928; 2015, № 1 (ч. I), ст. 67, 72; № 10, ст. 1393; № 29 (ч. I), ст. 4342, 4376; 2016, № 7, ст. 916);

Федеральным законом от 6 апреля 2011 года № 63-ФЗ «Об электронной подписи» (Собрание законодательства Российской Федерации, 2011, № 15, ст. 2036; № 27, ст. 3880; 2012, № 29, ст. 3988; 2013, № 14, ст. 1668; № 27, ст. 3463, 3477; 2014, № 11, ст. 1098; № 26 (ч. I), ст. 3390; 2016, № 1 (ч. I), ст. 65);

Федеральным законом от 27 июля 2006 года № 152-ФЗ «О персональных данных» (Собрание законодательства Российской Федерации, 2006, № 31 (ч. I), ст. 3451; 2011, № 31, ст. 4701; 2013, № 14, ст. 1651; № 30 (ч. I), ст. 4038; № 51, ст. 6683; 2014, № 23, ст. 2927; № 30 (ч. I), ст. 4217, 4243);

постановлением Правительства Российской Федерации от 7 сентября 2012 года № 891 «О порядке регистрации граждан в целях поиска подходящей работы, регистрации безработных граждан и требованиях к подбору подходящей работы» (Собрание законодательства Российской Федерации, 2012, № 38, ст. 5103; 2015, № 11, ст. 1607; № 33, ст. 4824);

постановлением Правительства Российской Федерации от 25 июня 2012 года № 634 «О видах электронной подписи, использование которых допускается при обращении за получением государственных и муниципальных услуг» (Собрание законодательства Российской Федерации, 2012, № 27, ст. 3744);

приказом Министерства труда и социальной защиты Российской Федерации от 8 ноября 2010 года № 972н «О порядке ведения регистров получателей государственных услуг в сфере занятости населения (физических лиц и работодателей), включая порядок, сроки и форму представления в них сведений» (Российская газета, 2011, 2 февраля);

приказом Министерства труда и социальной защиты Российской Федерации от 11 февраля 2013 года № 52н «Об утверждении федерального государственного стандарта государственной услуги по организации проведения оплачиваемых общественных работ» (Российская газета, 2013, 26 июня);

Законом Республики Карелия от 4 апреля 2012 года № 1585-ЗРК «О разграничении полномочий органов государственной власти Республики Карелия в области содействия занятости населения» (Собрание законодательства Республики Карелия, 2012, № 4, ст. 558; 2014, № 3, ст. 315; № 10, ст. 1748);

постановлением Правительства Республики Карелия от 17 апреля 2012 года № 110-П «О мерах активной политики занятости населения на территории Республики Карелия» (Собрание законодательства Республики Карелия, 2012, № 4, ст. 642; 2013, № 3, ст. 432; 2014, № 4, ст. 600; 2015, № 7, ст. 1385);

постановлением Правительства Республики Карелия от 17 апреля 2012 года № 111-П «Об утверждении Положения о реализации отдельных мер активной политики занятости населения на территории Республики Карелия» (Собрание законодательства Республики Карелия, 2012, № 4, ст. 643);

иными нормативными правовыми актами Российской Федерации и Республики Карелия, регламентирующими правовые отношения в рассматриваемой сфере, а также настоящим Административным регламентом.

Исчерпывающий перечень документов, необходимых в соответствии с нормативными правовыми актами для предоставления государственной услуги

15. Документами, необходимыми для получения государственной услуги, являются:

1) заявление о предоставлении государственной услуги (далее – заявление) (приложение № 2 к Административному регламенту);

2) паспорт гражданина Российской Федерации или документ, его заменяющий; документ, удостоверяющий личность иностранного гражданина, лица без гражданства;

3) индивидуальная программа реабилитации инвалида, выданная в установленном порядке и содержащая заключение о рекомендуемом характере и условиях труда (для граждан, относящихся к категории инвалидов).

Заявление заверяется личной или простой электронной подписью заявителя в соответствии с Федеральным законом от 6 апреля 2011 года № 63-ФЗ «Об электронной подписи».

16. Государственная услуга может предоставляться на основании предложения о предоставлении государственной услуги (приложение № 3 к Административному регламенту), выданного государственным учреждением службы занятости населения.

В предложении о предоставлении государственной услуги указываются:

– наименование государственного учреждения службы занятости населения;

– фамилия, имя, отчество (последнее – при наличии) гражданина;

– фамилия, имя, отчество (последнее – при наличии) работника государственного учреждения службы занятости населения, выдавшего предложение;

– согласие (несогласие) гражданина с предложением о предоставлении государственной услуги;

– дата выдачи предложения о предоставлении государственной услуги.

17. Предложение о предоставлении государственной услуги заполняется работником государственного учреждения службы занятости населения. Гражданин письменно выражает согласие (несогласие) на получение государственной услуги.

В случае согласия с предложением о предоставлении государственной услуги гражданин представляет в государственное учреждение службы занятости населения документы, указанные в подпунктах 2, 3 пункта 15 Административного регламента.

18. Гражданам обеспечивается возможность выбора способа подачи заявления: при личном обращении в государственные учреждения службы занятости населения или в МФЦ, почтовой связью, с использованием средств факсимильной связи или в электронной форме, в том числе с использованием Единого портала, регионального портала, официального портала Министерства по установленной форме.

Исчерпывающий перечень документов, необходимых для предоставления государственной услуги, которые находятся в распоряжении государственных органов, органов местного самоуправления и иных органов, участвующих в предоставлении государственных услуг, и которые заявитель вправе представить

19. Документы, необходимые для предоставления государственной услуги, которые находятся в распоряжении государственных органов, участвующих в предоставлении государственных услуг, отсутствуют.

20. Государственные учреждения службы занятости населения при предоставлении государственной услуги не вправе требовать от заявителей:

1) представления документов и информации или осуществления действий, представление или осуществление которых не предусмотрено нормативными правовыми актами, регулирующими отношения, возникающие в связи с предоставлением государственной услуги;

2) представления информации и документов, которые находятся в распоряжении органов, предоставляющих государственные услуги, органов, предоставляющих муниципальные услуги, иных государственных органов, органов местного самоуправления в соответствии с нормативными правовыми актами Российской Федерации, нормативными правовыми актами Республики Карелия, муниципальными правовыми актами.

Исчерпывающий перечень оснований для отказа в приеме документов, необходимых для предоставления государственной услуги

21. Основания для отказа в приеме документов, необходимых для предоставления государственной услуги, отсутствуют.

Исчерпывающий перечень оснований для приостановления или отказа в предоставлении государственной услуги

22. Основания для приостановления предоставления государственной услуги отсутствуют.

23. Основанием для отказа в предоставлении государственной услуги является отсутствие документов, указанных в подпунктах 2, 3 пункта 15 Административного регламента.

Перечень услуг, которые являются необходимыми и обязательными для предоставления государственной услуги

24. Услуги, которые являются необходимыми и обязательными для предоставления государственной услуги, отсутствуют.

Порядок, размер и основания взимания государственной пошлины или иной платы, установленной за предоставление государственной услуги

25. Государственная услуга предоставляется бесплатно.

Максимальный срок ожидания в очереди при подаче заявления о предоставлении государственной услуги

26. При личном обращении граждан, впервые обратившихся в государственное учреждение службы занятости населения, государственная услуга предоставляется в порядке очереди.

Время ожидания в очереди не должно превышать 15 минут.

27. При направлении заявления в государственное учреждение службы занятости населения почтовой связью, с использованием средств факсимильной связи или в электронной форме, в том числе с использованием Единого портала или регионального портала, официального портала Министерства обеспечивается возможность предварительной записи для предоставления государственной услуги.

Согласование с заявителями даты и времени обращения в государственное учреждение службы занятости населения осуществляется с использованием средств телефонной или электронной связи, включая сеть Интернет, почтовой связью не позднее следующего рабочего дня со дня регистрации заявления.

Время ожидания предоставления государственной услуги в случае предварительного согласования даты и времени обращения заявителя не должно превышать 5 минут.

28. При обращении заявителей в МФЦ обеспечивается передача заявления в государственное учреждение службы занятости населения в порядке и сроки, установленные соглашением о взаимодействии между МФЦ и государственным учреждением службы занятости населения, но не позднее следующего рабочего дня со дня регистрации заявления.

Срок регистрации заявления о предоставлении государственной услуги

29. Срок регистрации заявления и документов, необходимых для предоставления государственной услуги, не должен превышать 5 минут.

Требования к помещениям, в которых предоставляется государственная услуга, к местам ожидания и приема заявителей, размещению и оформлению визуальной, текстовой и мультимедийной информации о порядке предоставления государственной услуги

30. Предоставление государственной услуги осуществляется в отдельных специально оборудованных помещениях государственных учреждений службы занятости населения, обеспечивающих беспрепятственный доступ инвалидов, включая инвалидов, использующих кресла-коляски.

Помещения должны соответствовать действующим санитарно-эпидемиологическим правилам и нормативам.

Места для проведения приема заявителей оборудуются:

– противопожарной системой и средствами пожаротушения;

– системой оповещения о возникновении чрезвычайной ситуации.

Места информирования, предназначенные для ознакомления заявителей с информационными материалами, оборудуются информационными стендами.

Места ожидания должны создавать комфортные условия для заявителей. Количество мест ожидания определяется исходя из фактической нагрузки и возможностей для их размещения в здании.

Помещения оборудуются столами (стойками), стульями для оформления документов. На столах (стойках) располагаются канцелярские принадлежности для осуществления необходимых записей, а также бланки заявлений.

31. Государственные учреждения службы занятости населения при оказании государственной услуги обеспечивают инвалидам (включая инвалидов, использующих кресла-коляски и собак-проводников):

1) условия для беспрепятственного доступа к объектам (зданию, помещениям), в которых предоставляется государственная услуга, а также для беспрепятственного пользования транспортом, средствами связи и информации;

2) возможность самостоятельного передвижения по территории, на которой расположены объекты (здания, помещения), в которых предоставляется государственная услуга, входа в такие объекты и выхода из них, посадки в транспортное средство и высадки из него, в том числе с использованием кресла-коляски;

3) сопровождение инвалидов, имеющих стойкие расстройства функции зрения и самостоятельно передвижения;

4) надлежащее размещение оборудования и носителей информации, необходимых для обеспечения беспрепятственного доступа инвалидов к объектам (зданиям, помещениям), в которых предоставляется государственная услуга, и к услугам с учетом ограничений их жизнедеятельности;

5) дублирование необходимой для инвалидов звуковой и зрительной информации, а также надписей, знаков и иной текстовой и графической информации знаками, выполненными рельефно-точечным шрифтом Брайля, допуск сурдопереводчика и тифлосурдопереводчика;

6) допуск на объекты (здания, помещения), в которых предоставляется государственная услуга, собаки-проводника при наличии документа, подтверждающего ее специальное обучение и выдаваемого по форме и в порядке, которые определяются федеральным органом исполнительной власти, осуществляющим функции по выработке и реализации государственной политики и нормативно-правовому регулированию в сфере социальной защиты населения;

7) оказание помощи инвалидам в преодолении барьеров, мешающих получению ими услуги наравне с другими лицами.

32. Рабочие места работников государственных учреждений службы занятости населения оборудуются оргтехникой, позволяющей организовывать исполнение их функции в полном объеме, а также настенными вывесками или настольными табличками с указанием фамилии, имени, отчества (последнее – при наличии) и должности.

Визуальная, текстовая и мультимедийная информация о порядке предоставления государственной услуги размещается на информационных стендах государственных учреждений службы занятости населения, а также на официальном портале Министерства.

Оформление текстовой и мультимедийной информации о порядке предоставления государственной услуги должно соответствовать оптимальному зрительному и слуховому восприятию этой информации заявителями.

Показатели доступности и качества государственной услуги

33. Показателями доступности и качества государственной услуги являются:

– соблюдение сроков и последовательности административных процедур, включая допустимую продолжительность ожидания предоставления государственной услуги, продолжительность предоставления государственной услуги;

– оборудование мест предоставления государственной услуги в соответствии с установленными требованиями;

– своевременность, полнота и достоверность информирования о государственной услуге;

– доля граждан, зарегистрированных в качестве ищущих работу, получивших государственную услугу, в численности граждан, обратившихся за предоставлением государственной услуги;

– доля удовлетворенных качеством предоставления государственной услуги граждан от общей численности получивших государственную услугу, определяемая путем их опроса;

– отсутствие обоснованных жалоб на действия (бездействие) и решения работников государственных учреждений службы занятости населения, предоставляющих государственную услугу.

Иные требования, в том числе учитывающие предоставление государственной услуги в многофункциональных центрах и особенности предоставления услуги в электронной форме

34. Предоставление государственной услуги в электронной форме осуществляется с использованием информационно-телекоммуникационных технологий, включая использование Единого портала, регионального портала, официального портала Министерства, а также с использованием универсальной электронной карты. Обращение за получением государственной услуги может осуществляться

с использованием электронных документов, подписанных электронной подписью в соответствии с требованиями Федерального закона от 6 апреля 2011 года № 63-ФЗ «Об электронной подписи» и требованиями Федерального закона от 27 июля 2010 года № 210-ФЗ «Об организации предоставления государственных и муниципальных услуг».

При обращении за получением государственной услуги допускается использование простой электронной подписи.

35. Гражданам, сведения о которых содержатся в регистре получателей государственных услуг в сфере занятости населения, обеспечивается возможность получения с использованием средств телефонной или электронной связи информации о поступлении сведений о наличии свободных рабочих мест и вакантных должностей для участия в общественных работах с предложением в течение 3 дней посетить государственное учреждение службы занятости населения.

36. Гражданам в ходе предоставления государственной услуги обеспечивается возможность проведения собеседований с работодателем, в том числе посредством телефонной связи или видеосвязи с использованием сети Интернет.

III. СОСТАВ, ПОСЛЕДОВАТЕЛЬНОСТЬ И СРОКИ ВЫПОЛНЕНИЯ АДМИНИСТРАТИВНЫХ ПРОЦЕДУР ПО ПРЕДОСТАВЛЕНИЮ ГОСУДАРСТВЕННОЙ УСЛУГИ

Перечень административных процедур

37. Предоставление государственной услуги включает в себя следующие административные процедуры:

- 1) организация проведения оплачиваемых общественных работ;
- 2) направление граждан к работодателю для участия в оплачиваемых общественных работах;
- 3) предоставление государственной услуги при последующих обращениях гражданина.

Блок-схема предоставления государственной услуги приведена в приложении № 6 к Административному регламенту.

Организация проведения оплачиваемых общественных работ

38. Основанием для начала административной процедуры является обращение работодателя с заявлением о предоставлении государственной услуги по подбору необходимых работников или согласие работодателя на предложение работника государственного учреждения службы занятости населения организовать оплачиваемые общественные работы или временное трудоустройство безработных граждан, испытывающих трудности в поиске работы, или принять участие в ярмарках вакансий и учебных рабочих мест.

39. Работник государственного учреждения службы занятости населения осуществляет сбор и анализ информации о возможности организации проведения оплачиваемых общественных работ.

При сборе и анализе информации о возможности организации проведения оплачиваемых общественных работ учитываются:

- потребность в деятельности, имеющей социально полезную направленность, на территории муниципального образования по месту нахождения государственного учреждения службы занятости населения Республики Карелия (далее – регион);
- распределение численности работников и организаций, расположенных в регионе, по видам экономической деятельности, финансово-экономическое состояние организаций;
- оценка потребности работодателей в трудовых ресурсах исходя из потребности в деятельности, имеющей социально полезную направленность, по видам экономической деятельности;
- состав граждан по образованию, профессионально-квалификационному составу, продолжительности поиска подходящей работы, продолжительности безработицы для безработных граждан, не получающих пособия по безработице, состоящих на учете в государственных учреждениях службы занятости населения свыше шести месяцев, отношению к категориям испытывающих трудности в поиске подходящей работы;
- доступность инфраструктуры для граждан, имеющих ограничения жизнедеятельности;
- спрос граждан на участие в оплачиваемых общественных работах;
- сведения о численности работников, предполагаемых к увольнению в связи с ликвидацией организации либо прекращением деятельности индивидуальным предпринимателем, сокращением численности или штата работников организации, индивидуального предпринимателя, находящихся в простое по вине администрации, работающих неполное рабочее время, а также работников, которым предоставлены отпуска по инициативе администрации;

– предложения работодателей и органов местного самоуправления по организации оплачиваемых общественных работ, за исключением видов деятельности, связанных с необходимостью срочной ликвидации последствий аварий, стихийных бедствий, катастроф и других чрезвычайных ситуаций и требующих специальной подготовки работников, а также их квалифицированных и ответственных действий в кратчайшие сроки;

- оценка социально полезной направленности предлагаемых общественных работ;
- сроки и продолжительность проведения оплачиваемых общественных работ;
- условия организации и проведения оплачиваемых общественных работ;
- удаленность места проведения оплачиваемых общественных работ от места жительства гражданина.

40. Работник государственного учреждения службы занятости населения, ответственный за организацию проведения оплачиваемых общественных работ, осуществляет отбор работодателей для организации проведения оплачиваемых общественных работ.

При отборе работодателей для организации проведения оплачиваемых общественных работ учитываются:

- количество создаваемых рабочих мест и численность граждан, для которых осуществляется организация проведения оплачиваемых общественных работ;
- участие работодателей в реализации на территории региона деятельности, имеющей социально полезную направленность, включая профессиональное развитие кадров;
- возможность организации оплачиваемых общественных работ с учетом сроков окончания периода получения пособия по безработице, продолжительности безработицы для безработных граждан, не получающих пособия по безработице, состоящих на учете в государственном учреждении службы занятости населения свыше шести месяцев, обращения зарегистрированных граждан, впервые ищущих работу (ранее не работавших) и при этом не имеющих профессии (специальности) (далее – граждане, впервые ищущие работу);
- наличие или возможность создания работодателем условий труда и доступности рабочего места для граждан, имеющих ограничения жизнедеятельности, с учетом индивидуальной программы реабилитации;
- транспортная доступность места проведения оплачиваемых общественных работ;
- условия проведения оплачиваемых общественных работ;
- сроки и продолжительность проведения оплачиваемых общественных работ в зависимости от категории граждан;
- соблюдение работодателем трудового законодательства и иных нормативных правовых актов, содержащих нормы трудового права;
- оценка возможности трудоустройства граждан на постоянное рабочее место после окончания периода участия в оплачиваемых общественных работах, совмещения гражданами участия в общественных работах с получением профессионального образования, профессионального обучения и дополнительного профессионального образования, а впервые ищущими работу – с получением профессионального образования, профессионального обучения;
- наличие у работодателя средств на финансирование оплачиваемых общественных работ.

41. Работник государственного учреждения службы занятости населения, ответственный за организацию проведения оплачиваемых общественных работ, готовит проект договора об организации проведения оплачиваемых общественных работ между государственным учреждением службы занятости населения и работодателем (далее – договор).

При подготовке проекта договора с работодателем согласовываются:

- порядок и условия организации и проведения оплачиваемых общественных работ;
- положения, предусматривающие подбор из числа участников оплачиваемых общественных работ работников для замещения постоянных рабочих мест;
- возможность совмещения гражданами участия в оплачиваемых общественных работах с получением профессионального образования, профессионального обучения и дополнительного профессионального образования, а гражданами, впервые ищущими работу, – с получением профессионального образования, профессионального обучения;
- порядок и сроки представления сведений, подтверждающих участие граждан в общественных работах;
- права, обязанности и ответственность государственного учреждения службы занятости населения и работодателя;
- сроки действия договора;
- порядок и условия прекращения договора.

При заключении договора осуществляется подписание в установленном порядке государственным учреждением службы занятости населения и работодателем двух экземпляров договора.

42. Работник государственного учреждения службы занятости населения, ответственный за организацию проведения общественных работ, вносит в регистр получателей государственных услуг в сфере занятости населения сведения о свободных рабочих местах и вакантных должностях для участия в оплачиваемых общественных работах на основании заключенного договора.

При внесении в регистр получателей государственных услуг в сфере занятости населения сведений о свободных рабочих местах и вакантных должностях для участия в оплачиваемых общественных работах указываются:

- наименование юридического лица/индивидуального предпринимателя, фамилия, имя, отчество работодателя – физического лица;
- адрес места проведения оплачиваемых общественных работ, способ проезда;
- наименование профессии (специальности), должности, квалификации;
- необходимое количество работников;
- характер работы (временная, надомная);
- сроки и продолжительность проведения оплачиваемых общественных работ;
- размер заработной платы;
- режим работы;
- профессионально-квалификационные требования, дополнительные навыки;
- перечень социальных гарантий при участии в оплачиваемых общественных работах;
- сведения о возможности трудоустройства на постоянное рабочее место после окончания участия в оплачиваемых общественных работах, совмещения гражданами участия в общественных работах с получением профессионального образования, профессионального обучения и дополнительного профессионального образования, а гражданами, впервые ищущими работу, – с получением профессионального образования, профессиональным обучением.

43. Максимальный срок выполнения административной процедуры составляет 20 минут.

44. Результатом административной процедуры является заключение договора.

Направление граждан к работодателю для участия в оплачиваемых общественных работах

45. Основанием для начала административной процедуры является обращение гражданина с заявлением о предоставлении государственной услуги или его согласие с предложением о предоставлении государственной услуги.

46. Работник государственного учреждения службы занятости населения осуществляет анализ сведений о гражданине, внесенных в регистр получателей государственных услуг в сфере занятости населения на основании документов, предъявленных им при регистрации в целях поиска подходящей работы, и определение вариантов оплачиваемых общественных работ в соответствии с законодательством о занятости населения с учетом наличия или отсутствия сведений о:

- профессии (специальности), должности, виде деятельности;
- уровне профессиональной подготовки и квалификации, опыте и навыках работы;
- рекомендуемом характере и условиях труда, содержащихся в индивидуальной программе реабилитации.

47. Работник государственного учреждения службы занятости населения информирует гражданина о:

- порядке, условиях и сроках проведения оплачиваемых общественных работ;
- правовых последствиях в случае отказа от вариантов оплачиваемых общественных работ;
- порядке и условиях оказания материальной поддержки в период участия в оплачиваемых общественных работах;
- порядке и условиях сохранения права на получение пособия по безработице и назначении безработному гражданину даты посещения государственного учреждения службы занятости населения для подбора подходящей работы и регистрационного учета в первый рабочий день, следующий за днем окончания участия в оплачиваемых общественных работах (кроме граждан, указанных в пункте 3 статьи 4 Закона Российской Федерации от 19 апреля 1991 года № 1032-1 «О занятости населения в Российской Федерации»).

48. Работник государственного учреждения службы занятости населения:

- осуществляет подбор гражданину вариантов оплачиваемых общественных работ исходя из сведений, содержащихся в регистре получателей государственных услуг в сфере занятости населения, о свободных рабочих местах и вакантных должностях для участия в оплачиваемых общественных работах на основании заключенных договоров;

- согласовывает с гражданином варианты оплачиваемых общественных работ;
- согласовывает с работодателем кандидатуру гражданина;
- оформляет и выдает гражданину не более 2 направлений для участия в оплачиваемых общественных работах;
- информирует гражданина о необходимости предоставления в государственное учреждение службы занятости населения выданного направления для участия в оплачиваемых общественных работах с отметкой работодателя и срочного трудового договора в случае его заключения;
- оформляет в случае несогласия гражданина отказ от варианта оплачиваемых общественных работ;
- вносит результаты выполнения административных действий, предусмотренных настоящим пунктом, в регистр получателей государственных услуг в сфере занятости населения.

49. В случае отказа гражданина от вариантов общественных работ работник государственного учреждения службы занятости населения приглашает гражданина повторно посетить государственное учреждение службы занятости населения для продолжения поиска подходящей работы, получения направлений для участия в оплачиваемых общественных работах.

50. Максимальный срок выполнения административной процедуры составляет 20 минут.

51. Результатом административной процедуры является выдача гражданину направления для участия в оплачиваемых общественных работах или, в случае отказа от вариантов оплачиваемых общественных работ, приглашение повторно посетить государственное учреждение службы занятости населения для продолжения поиска подходящей работы, получения направлений для участия в оплачиваемых общественных работах.

Предоставление государственной услуги при последующих обращениях гражданина

52. Основанием для начала административной процедуры является личное повторное посещение гражданином государственного учреждения службы занятости населения.

53. Работник государственного учреждения службы занятости населения:

- проверяет наличие документов, указанных в подпунктах 2, 3 пункта 15 Административного регламента;
- вносит в регистр получателей государственных услуг в сфере занятости населения сведения о результатах посещения работодателя по направлениям для участия в оплачиваемых общественных работах, выданным при предыдущем посещении государственного учреждения службы занятости населения;
- осуществляет административные действия, предусмотренные пунктом 48 Административного регламента, при отказе работодателя в трудоустройстве гражданина на оплачиваемые общественные работы;
- принимает решение об оказании гражданину материальной поддержки в период участия в оплачиваемых общественных работах в случае его трудоустройства по направлению для участия в оплачиваемых общественных работах, выданному при предыдущем посещении государственного учреждения службы занятости населения.

Оказание гражданину материальной поддержки в период участия в оплачиваемых общественных работах осуществляется в соответствии с Положением о реализации отдельных мер активной политики занятости населения на территории Республики Карелия, утвержденным постановлением Правительства Республики Карелия от 17 апреля 2012 года № 111-П.

Принятое в установленном порядке решение об оказании гражданину материальной поддержки в период участия в оплачиваемых общественных работах оформляется приказом государственного учреждения службы занятости населения.

Работник государственного учреждения службы занятости населения готовит проект приказа об оказании гражданину материальной поддержки в период участия в оплачиваемых общественных работах (приложение № 5 к Административному регламенту) и представляет на подпись директору государственного учреждения службы занятости населения.

Директор государственного учреждения службы занятости населения подписывает приказ о предоставлении материальной поддержки в период участия в оплачиваемых общественных работах.

Работник государственного учреждения службы занятости населения знакомит гражданина под роспись с приказом об оказании материальной поддержки в период участия в оплачиваемых общественных работах.

54. Работник государственного учреждения службы занятости населения назначает безработному гражданину (кроме граждан, указанных в пункте 3 статьи 4 Закона Российской Федерации от 19 апреля 1991 года № 1032-1 «О занятости населения в Российской Федерации») дату посещения государствен-

ного учреждения службы занятости населения для подбора подходящей работы и регистрационного учета в первый рабочий день, следующий за днем окончания участия в оплачиваемых общественных работах.

55. Работник государственного учреждения службы занятости населения уведомляет безработного гражданина (кроме граждан, указанных в пункте 3 статьи 4 Закона Российской Федерации от 19 апреля 1991 года № 1032-1 «О занятости населения в Российской Федерации») под роспись о дате посещения государственного учреждения службы занятости населения для подбора подходящей работы и регистрационного учета в первый рабочий день, следующий за днем окончания участия в оплачиваемых общественных работах.

56. Работник государственного учреждения службы занятости населения информирует зарегистрированного гражданина и безработного гражданина, относящегося к гражданам, указанным в пункте 3 статьи 4 Закона Российской Федерации от 19 апреля 1991 года № 1032-1 «О занятости населения в Российской Федерации» о возможности поиска подходящей работы при посредничестве органов службы занятости в случае его обращения в государственное учреждение службы занятости населения.

57. Работник государственного учреждения службы занятости населения по выплатам на основании представленных работодателем в сроки, установленные договором об организации оплачиваемых общественных работ, сведений, подтверждающих участие гражданина в оплачиваемых общественных работах, осуществляет начисление и перечисление материальной поддержки гражданину в период участия в оплачиваемых общественных работах.

58. Работник государственного учреждения службы занятости населения вносит результаты выполнения административных действий в регистр получателей государственных услуг в сфере занятости населения.

59. Максимальный срок выполнения административной процедуры составляет 15 минут.

60. Результатом административной процедуры является выдача гражданину направления для участия в оплачиваемых общественных работах, назначение даты посещения государственного учреждения службы занятости населения для подбора подходящей работы и регистрационного учета или информирование о возможности поиска подходящей работы при посредничестве органов службы занятости в случае его обращения в государственное учреждение службы занятости населения.

IV. ФОРМЫ КОНТРОЛЯ ЗА ПРЕДОСТАВЛЕНИЕМ ГОСУДАРСТВЕННОЙ УСЛУГИ

61. Текущий контроль за соблюдением работниками государственного учреждения службы занятости населения последовательности действий, определенных административными процедурами при предоставлении государственной услуги, принятием ими решений и исполнением Административного регламента осуществляется директором государственного учреждения службы занятости населения или его заместителем, ответственным за организацию работы по предоставлению государственной услуги (далее – должностные лица государственного учреждения службы занятости населения).

62. Текущий контроль за предоставлением государственной услуги осуществляется путем проведения должностными лицами государственного учреждения службы занятости населения проверок соблюдения и исполнения работниками государственного учреждения службы занятости населения положений Административного регламента, Порядка ведения регистров получателей государственных услуг в сфере занятости населения (физических лиц и работодателей), включая порядок, сроки и форму представления в них сведений, утвержденного приказом Министерства здравоохранения и социального развития Российской Федерации от 8 ноября 2010 года № 972н, требований к заполнению, ведению и хранению бланков учетной документации получателей государственной услуги и других документов, регламентирующих деятельность по предоставлению государственных услуг в области содействия занятости населения.

63. Текущий контроль за соблюдением и исполнением должностными лицами государственных учреждений службы занятости населения положений Административного регламента, иных нормативных правовых актов, устанавливающих требования к предоставлению государственной услуги, а также принятием ими решений осуществляется постоянно руководителем и специалистами структурного подразделения Министерства, ответственного за организацию работы государственных учреждений службы занятости населения по предоставлению государственной услуги.

64. Проверка полноты и качества предоставления государственной услуги осуществляется Министерством в рамках исполнения полномочия по надзору и контролю за обеспечением государственных гарантий в области содействия занятости населения (за исключением государственных гарантий в части социальной поддержки безработных граждан) путем проведения плановых (внеплановых) выездных (документарных) проверок государственных учреждений службы занятости населения.

65. Плановые выездные (документарные) проверки государственных учреждений службы занятости населения проводятся на основании ежегодно утверждаемых Министерством планов проверок. Периодичность проведения проверок – не более одного раза в течение календарного года.

Внеплановые проверки государственных учреждений службы занятости населения проводятся в случае обращения заявителя в Министерство по вопросам, связанным с нарушением его прав и законных интересов действиями (бездействием) должностных лиц (специалистов) государственного учреждения службы занятости населения при предоставлении государственной услуги.

66. Результаты плановых (внеплановых) выездных (документарных) проверок оформляются в виде акта, в котором отмечаются выявленные недостатки и предложения по их устранению.

67. По результатам проведенных плановых (внеплановых) выездных (документарных) проверок в случае выявления нарушений прав заявителей виновные лица привлекаются к ответственности в порядке, установленном законодательством Российской Федерации.

68. Должностные лица и работники государственных учреждений службы занятости населения несут персональную ответственность за предоставление государственной услуги, соблюдение сроков и порядка предоставления государственной услуги, полноту и обоснованность осуществления действий, предусмотренных Административным регламентом.

69. Контроль за предоставлением государственной услуги, в том числе со стороны граждан, их объединений и организаций, обеспечивается:

- открытостью деятельности Министерства и государственных учреждений службы занятости населения при предоставлении государственной услуги;
- возможностью получения полной, актуальной и достоверной информации о порядке предоставления государственной услуги;
- возможностью досудебного рассмотрения обращений (жалоб) в процессе получения государственной услуги.

V. ДОСУДЕБНЫЙ (ВНЕСУДЕБНЫЙ) ПОРЯДОК ОБЖАЛОВАНИЯ РЕШЕНИЙ И ДЕЙСТВИЙ (БЕЗДЕЙСТВИЯ) ГОСУДАРСТВЕННОГО УЧРЕЖДЕНИЯ СЛУЖБЫ ЗАНЯТОСТИ НАСЕЛЕНИЯ

70. Заявители имеют право на обжалование действий (бездействия) и решений, принятых (осуществляемых) в ходе предоставления государственной услуги должностными лицами и работниками государственного учреждения службы занятости населения в досудебном (внесудебном) порядке.

71. Предметом досудебного (внесудебного) обжалования являются:

- 1) нарушение срока регистрации запроса заявителя о предоставлении государственной услуги;
- 2) нарушение срока предоставления государственной услуги;
- 3) требование у заявителя документов, не предусмотренных нормативными правовыми актами Российской Федерации, нормативными правовыми актами Республики Карелия для предоставления государственной услуги;
- 4) отказ в приеме документов, предоставление которых предусмотрено нормативными правовыми актами Российской Федерации, нормативными правовыми актами Республики Карелия для предоставления государственной услуги, у заявителя;
- 5) отказ в предоставлении государственной услуги, если основания отказа не предусмотрены федеральными законами и принятыми в соответствии с ними иными нормативными правовыми актами Российской Федерации, нормативными правовыми актами Республики Карелия;
- 6) затребование с заявителя при предоставлении государственной услуги платы, не предусмотренной нормативными правовыми актами Российской Федерации, нормативными правовыми актами Республики Карелия;
- 7) отказ государственного учреждения службы занятости населения, предоставляющего государственную услугу, должностного лица государственного учреждения службы занятости населения в исправлении допущенных опечаток и ошибок в выданных в результате предоставления государственной услуги документах либо нарушение установленного срока таких исправлений.

72. Жалоба подается в письменной форме на бумажном носителе или в электронной форме:

- на решения и действия (бездействие) работника государственного учреждения службы занятости населения – должностному лицу государственного учреждения службы занятости населения или в Министерство;
- на решения и действия (бездействие) должностного лица государственного учреждения службы занятости населения – в Министерство.

Жалоба может быть направлена по почте, через МФЦ, с использованием сети Интернет через официальный портал Министерства, региональный портал и по адресу электронной почты государст-

венного учреждения службы занятости населения или Министерства, а также может быть принята при личном приеме заявителя (представителя заявителя).

73. Жалоба, поступившая в государственное учреждение службы занятости населения, Министерство, подлежит регистрации не позднее следующего рабочего дня со дня ее поступления.

74. Жалоба должна содержать:

– наименование государственного учреждения службы занятости населения, предоставляющего государственную услугу, должностного лица государственного учреждения службы занятости населения, предоставляющего государственную услугу, либо должностного лица (работника) государственного учреждения службы занятости населения, решения и действия (бездействие) которых обжалуются;

– фамилию, имя, отчество (последнее – при наличии), сведения о месте жительства заявителя – физического лица либо наименование, сведения о месте нахождения заявителя – юридического лица, а также номер (номера) контактного телефона, адрес (адреса) электронной почты (при наличии) и почтовый адрес, по которым должен быть направлен ответ заявителю;

– сведения об обжалуемых решениях и действиях (бездействии) государственного учреждения службы занятости населения, предоставляющего государственную услугу, его должностного лица (работника);

– доводы, на основании которых заявитель не согласен с решением и действием (бездействием) государственного учреждения службы занятости населения, предоставляющего государственную услугу, его должностного лица (работника).

Заявителем могут быть представлены документы (при наличии), подтверждающие доводы заявителя, либо их копии.

75. В случае подачи жалобы при личном приеме заявитель представляет документ, удостоверяющий его личность, в соответствии с законодательством Российской Федерации.

В случае подачи жалобы представителем заявителя дополнительно представляются следующие документы:

– оформленная в соответствии с законодательством Российской Федерации доверенность (для физических лиц);

– оформленная в соответствии с законодательством Российской Федерации доверенность, заверенная печатью заявителя и подписанная руководителем заявителя или уполномоченным этим руководителем лицом (для юридических лиц);

– копия решения о назначении или об избрании либо приказа о назначении физического лица на должность, в соответствии с которым такое физическое лицо обладает правом действовать от имени заявителя без доверенности.

76. Жалоба, поступившая в государственное учреждение службы занятости населения или в Министерство, подлежит рассмотрению в течение пятнадцати рабочих дней со дня ее регистрации; и в течение пяти рабочих дней со дня ее регистрации – в случае обжалования отказа государственного учреждения службы занятости населения, предоставляющего государственную услугу, должностного лица (работника) государственного учреждения службы занятости населения, предоставляющего государственную услугу, в приеме документов у заявителя либо в исправлении допущенных опечаток и ошибок или в случае обжалования нарушения установленного срока таких исправлений.

77. В случае поступления жалобы в МФЦ должностное лицо, получившее жалобу, обеспечивает ее передачу в государственное учреждение службы занятости населения на рассмотрение в порядке и сроки, установленные соглашением о взаимодействии между МФЦ и государственным учреждением службы занятости населения, но не позднее следующего рабочего дня со дня поступления жалобы.

78. В государственных учреждениях службы занятости населения или Министерстве соответствующим руководителем определяются уполномоченные на рассмотрение жалоб должностные лица, которые обеспечивают прием и рассмотрение жалоб в соответствии с требованиями Административного регламента.

79. По результатам рассмотрения жалобы принимается одно из следующих решений:

1) об удовлетворении жалобы, в том числе в форме отмены принятого решения, исправления допущенных государственным учреждением службы занятости населения, предоставляющим государственную услугу, опечаток и ошибок в выданных в результате предоставления государственной услуги документах, возврата заявителю денежных средств, взимание которых не предусмотрено нормативными правовыми актами Российской Федерации, нормативными правовыми актами Республики Карелия;

2) об отказе в удовлетворении жалобы.

При удовлетворении жалобы в государственном учреждении службы занятости населения, предоставляющем государственную услугу, принимаются меры по устранению выявленных нарушений, в том числе по выдаче заявителю результата государственной услуги, не позднее пяти рабочих дней со дня принятия решения, если иное не установлено законодательством Российской Федерации.

80. Ответ по результатам рассмотрения жалобы направляется заявителю в письменной форме не позднее дня, следующего за днем принятия решения.

В ответе по результатам рассмотрения жалобы указываются:

– наименование государственного учреждения службы занятости населения, предоставляющего государственную услугу и рассмотревшего жалобу, наименование Министерства, рассмотревшего жалобу; должность, фамилия, имя, отчество (последнее – при наличии) должностного лица, принявшего решение по жалобе; номер, дата, место принятия решения;

– описание обжалуемых решений и действий (бездействия) государственных учреждений службы занятости населения, предоставляющих государственную услугу, и их должностных лиц;

– фамилия, имя, отчество (последнее – при наличии) или наименование (для юридического лица) заявителя;

– основания для принятия решения по жалобе;

– принятое по жалобе решение;

– в случае если жалоба признана обоснованной, – сроки устранения выявленных нарушений, в том числе срок предоставления результата государственной услуги;

– сведения о порядке обжалования принятого по жалобе решения.

81. Ответ по результатам рассмотрения жалобы подписывается должностным лицом, наделенным полномочиями по рассмотрению жалоб.

По желанию заявителя ответ по результатам рассмотрения жалобы может быть представлен не позднее дня, следующего за днем принятия решения, в форме электронного документа, подписанного электронной цифровой подписью должностного лица, наделенного полномочиями по рассмотрению жалоб.

82. В удовлетворении жалобы может быть отказано в следующих случаях:

– при наличии вступившего в законную силу решения суда, арбитражного суда по жалобе по тому же предмету и по тем же основаниям;

– при подаче жалобы лицом, полномочия которого не подтверждены в порядке, установленном законодательством Российской Федерации;

– при наличии решения по жалобе, принятого ранее в соответствии с требованиями Административного регламента в отношении того же заявителя и по тому же предмету жалобы.

83. Жалоба может быть оставлена без ответа в следующих случаях:

– наличие в жалобе нецензурных либо оскорбительных выражений, угроз жизни, здоровью и имуществу должностного лица, а также членов его семьи;

– отсутствие возможности прочитать какую-либо часть текста жалобы, фамилию, имя, отчество (последнее – при наличии) и (или) почтовый адрес заявителя, указанные в жалобе.

84. В случае если заявитель не удовлетворен решением, принятым в ходе рассмотрения жалобы, или неприятием по ней решения, то заявитель вправе обратиться в Министерство или обжаловать принятое решение в установленном законом порядке в соответствии с законодательством Российской Федерации.

85. Информирование заявителей о порядке подачи и рассмотрения жалобы осуществляется посредством размещения сведений на информационных стендах в местах предоставления государственной услуги, в сети Интернет, включая Единый портал, региональный портал, официальный портал Министерства, а также в результате консультирования заявителей о порядке обжалования решений и действий (бездействия) государственных учреждений службы занятости населения, предоставляющих государственную услугу, их работников (должностных лиц), осуществляемого в том числе по телефону, электронной почте, при личном приеме.

ПРИЛОЖЕНИЕ № 1
к Административному регламенту
предоставления государственной услуги
по организации проведения оплачиваемых
общественных работ

ИНФОРМАЦИЯ
о местонахождении, графике работы, справочных телефонах
и адресах электронной почты государственных учреждений службы занятости населения,
осуществляющих предоставление государственной услуги

| № п/п | Название государственного учреждения службы занятости населения | Адрес государственного учреждения службы занятости населения | График работы | Номер справочного телефона и адрес электронной почты |
|-------|---|--|---|--|
| 1 | 2 | 3 | 4 | 5 |
| 1. | Государственное казенное учреждение Республики Карелия «Центр занятости населения города Петрозаводска» | 185030, г. Петрозаводск, ул. Маршала Мерецкова, д. 14 | Понедельник с 9.00 до 17.00 Вторник с 9.00 до 17.00 Среда с 9.00 до 17.00 Четверг с 9.00 до 17.00 Пятница с 9.00 до 16.00 Суббота выходной Воскресенье выходной | (814-2) 59-26-11, ptz@czrk.onego.ru |
| 2. | Государственное казенное учреждение Республики Карелия «Центр занятости населения города Костомукши» | 186930, г. Костомукша, ул. Звездная, д. 2а | Понедельник с 9.00 до 17.00 Вторник с 9.00 до 17.00 Среда с 9.00 до 17.00 Четверг с 9.00 до 17.00 Пятница с 9.00 до 16.00 Суббота выходной Воскресенье выходной | (814-59) 3-70-20, kostzan1@onego.ru |
| 3. | Государственное казенное учреждение Республики Карелия «Центр занятости населения города Сортавалы» | 186790, г. Сортавала, ул. Комсомольская, д. 9 | Понедельник с 9.00 до 17.00 Вторник с 9.00 до 17.00 Среда с 9.00 до 17.00 Четверг с 9.00 до 17.00 Пятница с 9.00 до 16.00 Суббота выходной Воскресенье выходной | (814-30) 4-54-65, sortzan@onego.ru |
| 4. | Государственное казенное учреждение Республики Карелия «Центр занятости населения Беломорского района» | 186500, г. Беломорск, ул. Первомайская, д. 8 | Понедельник с 9.00 до 17.00 Вторник с 9.00 до 17.00 Среда с 9.00 до 17.00 Четверг с 9.00 до 17.00 Пятница с 9.00 до 16.00 Суббота выходной Воскресенье выходной | (814-37) 5-24-97, belzan1@mail.ru |
| 5. | Государственное казенное учреждение Республики Карелия «Центр занятости населения Калевальского района» | 186910, п. Калевала, ул. Садовая, д. 7 | Понедельник с 9.00 до 17.00 Вторник с 9.00 до 17.00 Среда с 9.00 до 17.00 Четверг с 9.00 до 17.00 Пятница с 9.00 до 16.00 Суббота выходной Воскресенье выходной | (814-54) 4-18-58, kalezan@mail.ru |
| 6. | Государственное казенное учреждение Республики Карелия «Центр занятости населения Кемского района» | 186615, г. Кемь, ул. Каменева, д. 12 | Понедельник с 9.00 до 17.00 Вторник с 9.00 до 17.00 Среда с 9.00 до 17.00 Четверг с 9.00 до 17.00 Пятница с 9.00 до 16.00 Суббота выходной Воскресенье выходной | (814-58) 5-43-95, kemzan@mail.ru |
| 7. | Государственное казенное учреждение Республики Карелия «Центр занятости населения Кондопожского района» | 186225, г. Кондопога, ул. Октябрьское шоссе, д. 17 | Понедельник с 9.00 до 17.00 Вторник с 9.00 до 17.00 Среда с 9.00 до 17.00 Четверг с 9.00 до 17.00 Пятница с 9.00 до 16.00 Суббота выходной Воскресенье выходной | (814-51) 7-86-82, kondzan@mail.ru |

| 1 | 2 | 3 | 4 | 5 |
|-----|--|---|---|---------------------------------------|
| 8. | Государственное казенное учреждение Республики Карелия «Центр занятости населения Лахденпохского района» | 186730, г. Лахденпохья, ул. Советская, д. 7а | Понедельник с 9.00 до 17.00 Вторник с 9.00 до 17.00 Среда с 9.00 до 17.00 Четверг с 9.00 до 17.00 Пятница с 9.00 до 16.00 Суббота выходной Воскресенье выходной | (814-50) 2-24-66, lahzan1@mail.ru |
| 9. | Государственное казенное учреждение Республики Карелия «Центр занятости населения Лоухского района» | 186660, п. Лоухи, ул. Советская, д. 17 | Понедельник с 9.00 до 17.00 Вторник с 9.00 до 17.00 Среда с 9.00 до 17.00 Четверг с 9.00 до 17.00 Пятница с 9.00 до 16.00 Суббота выходной Воскресенье выходной | (814-39) 5-15-15, louzan@mail.ru |
| 10. | Государственное казенное учреждение Республики Карелия «Центр занятости населения Медвежьегорского района» | 186352, г. Медвежьегорск, ул. Кирова, д. 18 | Понедельник с 9.00 до 17.00 Вторник с 9.00 до 17.00 Среда с 9.00 до 17.00 Четверг с 9.00 до 17.00 Пятница с 9.00 до 16.00 Суббота выходной Воскресенье выходной | (814-34) 5-27-66, medcz@mail.ru |
| 11. | Государственное казенное учреждение Республики Карелия «Центр занятости населения Муезерского района» | 186960, п. Муезерский, пер. Кооперативный, д. 1 | Понедельник с 9.00 до 17.00 Вторник с 9.00 до 17.00 Среда с 9.00 до 17.00 Четверг с 9.00 до 17.00 Пятница с 9.00 до 16.00 Суббота выходной Воскресенье выходной | (814-55) 3-32-33, muezan1@mail.ru |
| 12. | Государственное казенное учреждение Республики Карелия «Центр занятости населения Олонецкого района» | 186000, г. Олонец, ул. Ленина, д. 3 | Понедельник с 9.00 до 17.00 Вторник с 9.00 до 17.00 Среда с 9.00 до 17.00 Четверг с 9.00 до 17.00 Пятница с 9.00 до 16.00 Суббота выходной Воскресенье выходной | (814-36) 4-25-55, zanol1@mail.ru |
| 13. | Государственное казенное учреждение Республики Карелия «Центр занятости населения Питкярантского района» | 186810, г. Питкяранта, ул. Горького, д. 49 | Понедельник с 9.00 до 17.00 Вторник с 9.00 до 17.00 Среда с 9.00 до 17.00 Четверг с 9.00 до 17.00 Пятница с 9.00 до 16.00 Суббота выходной Воскресенье выходной | (814-33) 4-39-59, pitzan1@mail.ru |
| 14. | Государственное казенное учреждение Республики Карелия «Центр занятости населения Прионежского района» | 185035, г. Петрозаводск, ул. Свердлова, д. 17 | Понедельник с 9.00 до 17.00 Вторник с 9.00 до 17.00 Среда с 9.00 до 17.00 Четверг с 9.00 до 17.00 Пятница с 9.00 до 16.00 Суббота выходной Воскресенье выходной | (814-2) 59-28-74, prionzan@mail.ru |
| 15. | Государственное казенное учреждение Республики Карелия «Центр занятости населения Пряжинского района» | 186120, п. Пряжа, ул. Петрозаводская, д. 16 | Понедельник с 9.00 до 17.00 Вторник с 9.00 до 17.00 Среда с 9.00 до 17.00 Четверг с 9.00 до 17.00 Пятница с 9.00 до 16.00 Суббота выходной Воскресенье выходной | (814-56) 3-15-80, zanpr1@mail.ru |
| 16. | Государственное казенное учреждение Республики Карелия «Центр занятости населения Пудожского района» | 186150, г. Пудож, ул. Транспортная, д. 4 | Понедельник с 9.00 до 17.00 Вторник с 9.00 до 17.00 Среда с 9.00 до 17.00 Четверг с 9.00 до 17.00 Пятница с 9.00 до 16.00 Суббота выходной Воскресенье выходной | (814-52) 5-18-85 zanpyd@mail.ru |

| 1 | 2 | 3 | 4 | 5 |
|-----|---|--|---|------------------------------------|
| 17. | Государственное казенное учреждение Республики Карелия «Центр занятости населения Сегежского района» | 186420, г. Сегежа, ул. Лесная, д. 2а | Понедельник с 9.00 до 17.00 Вторник с 9.00 до 17.00 Среда с 9.00 до 17.00 Четверг с 9.00 до 17.00 Пятница с 9.00 до 16.00 Суббота выходной Воскресенье выходной | (814-31) 4-10-73 zanseg@mail.ru |
| 18. | Государственное казенное учреждение Республики Карелия «Центр занятости населения Суоярвского района» | 186870, г. Суоярви, ул. Шельшакова, д. 2 | Понедельник с 9.00 до 17.00 Вторник с 9.00 до 17.00 Среда с 9.00 до 17.00 Четверг с 9.00 до 17.00 Пятница с 9.00 до 16.00 Суббота выходной Воскресенье выходной | (814-57) 5-10-01 ozn1@mail.ru |

ПРИЛОЖЕНИЕ № 2
к Административному регламенту
предоставления государственной услуги
по организации проведения оплачиваемых
общественных работ

**Заявление
о предоставлении государственной услуги по организации проведения
оплачиваемых общественных работ**

Я, _____,
(фамилия, имя, отчество гражданина)

прошу предоставить мне государственную услугу по организации проведения оплачиваемых общественных работ.

«__» _____ 20__ г.

(подпись)

ПРИЛОЖЕНИЕ № 3
к Административному регламенту
предоставления государственной услуги
по организации проведения оплачиваемых
общественных работ

На бланке государственного
учреждения службы занятости населения

**Предложение
о предоставлении государственной услуги
по организации проведения оплачиваемых общественных работ**

(наименование государственного учреждения службы занятости населения)

предлагает гражданину _____
(фамилия, имя, отчество)

получить государственную услугу по организации проведения оплачиваемых общественных работ.

Работник государственного
учреждения службы
занятости населения

(должность)

(подпись)

(Ф.И.О.)

«__» _____ 20__ г.

С предложением ознакомлен, согласен/не согласен на получение государственной услуги (нужное подчеркнуть).

«__» _____ 20__ г.

_____ (подпись гражданина)

ПРИЛОЖЕНИЕ № 4
к Административному регламенту
предоставления государственной услуги
по организации проведения оплачиваемых
общественных работ

Форма

На бланке государственного
учреждения службы занятости населения

_____ (наименование юридического лица/фамилия, имя, отчество
индивидуального предпринимателя или физического лица)

_____ (адрес места нахождения, проезд, номер контактного телефона)

**Направление
для участия в оплачиваемых общественных работах**

_____ (наименование государственного учреждения службы занятости населения)
представляет кандидатуру _____

_____ (фамилия, имя, отчество гражданина)

для замещения временного рабочего места, созданного в соответствии с договором на организацию
оплачиваемых общественных работ от «__» _____ 20__ г. № _____

Рекомендуется на должность, по профессии (специальности) _____

_____ (нужное указать)

Просим письменно сообщить о принятом решении _____

Номер телефона для справок _____

«__» _____ 20__ г.

_____ (должность, Ф.И.О., подпись работника государственного учреждения службы занятости населения)

(линия отрыва)

**Результат
рассмотрения кандидатуры гражданина**

Гражданин _____

_____ (фамилия, имя, отчество)

принимается на оплачиваемые общественные работы:

с «__» _____ 20__ г. по «__» _____ 20__ г., приказ от «__» _____ 20__ г.

№ _____, с ним заключен срочный трудовой договор от «__» _____ 20__ г. № _____

на должность, по профессии (специальности) _____

Кандидатура отклонена в связи с _____

_____ (указать причину)

Гражданин от участия в оплачиваемой общественной работе отказался в связи с _____

_____ (указать причину)

_____ (наименование юридического лица/фамилия, имя, отчество индивидуального предпринимателя или физического лица)

«__» _____ 20__ г.

_____ (должность, Ф.И.О., подпись работодателя (его представителя))

МП

ПРИЛОЖЕНИЕ № 5
к Административному регламенту
предоставления государственной услуги
по организации проведения оплачиваемых
общественных работ

_____ (наименование государственного учреждения службы занятости населения)

ПРИКАЗ

« ____ » _____ 20__ г.

№ _____

**Об оказании материальной поддержки
в период участия в оплачиваемых общественных работах**

В соответствии со статьей 24 Закона Российской Федерации «О занятости населения в Российской Федерации» и постановлением Правительства Республики Карелия от 17 апреля 2012 года № 111-П «Об утверждении Положения о реализации отдельных мер активной политики занятости населения на территории Республики Карелия» приказываю:

Предоставить материальную поддержку в период участия в оплачиваемых общественных работах гражданину, признанному в установленном порядке безработным, _____

_____ (фамилия, имя, отчество гражданина)

(личное дело получателя государственных услуг от « ____ » _____ 20__ г. № _____) в размере _____ рублей _____ коп. за месяц.

Продолжительность периода предоставления материальной поддержки: с « ____ » _____ 20__ г. по « ____ » _____ 20__ г.

Директор

_____/_____
(подпись) (расшифровка подписи)

Работник государственного
учреждения службы занятости
населения

_____/_____
(подпись) (расшифровка подписи)

С приказом ознакомлен:

Согласен/не согласен
(нужное подчеркнуть)

_____/_____
(подпись) (расшифровка подписи)

« ____ » _____ 20__ г.

ПРИЛОЖЕНИЕ № 6
к Административному регламенту
предоставления государственной услуги
по организации проведения оплачиваемых
общественных работ

БЛОК-СХЕМА
предоставления государственной услуги по организации проведения
оплачиваемых общественных работ

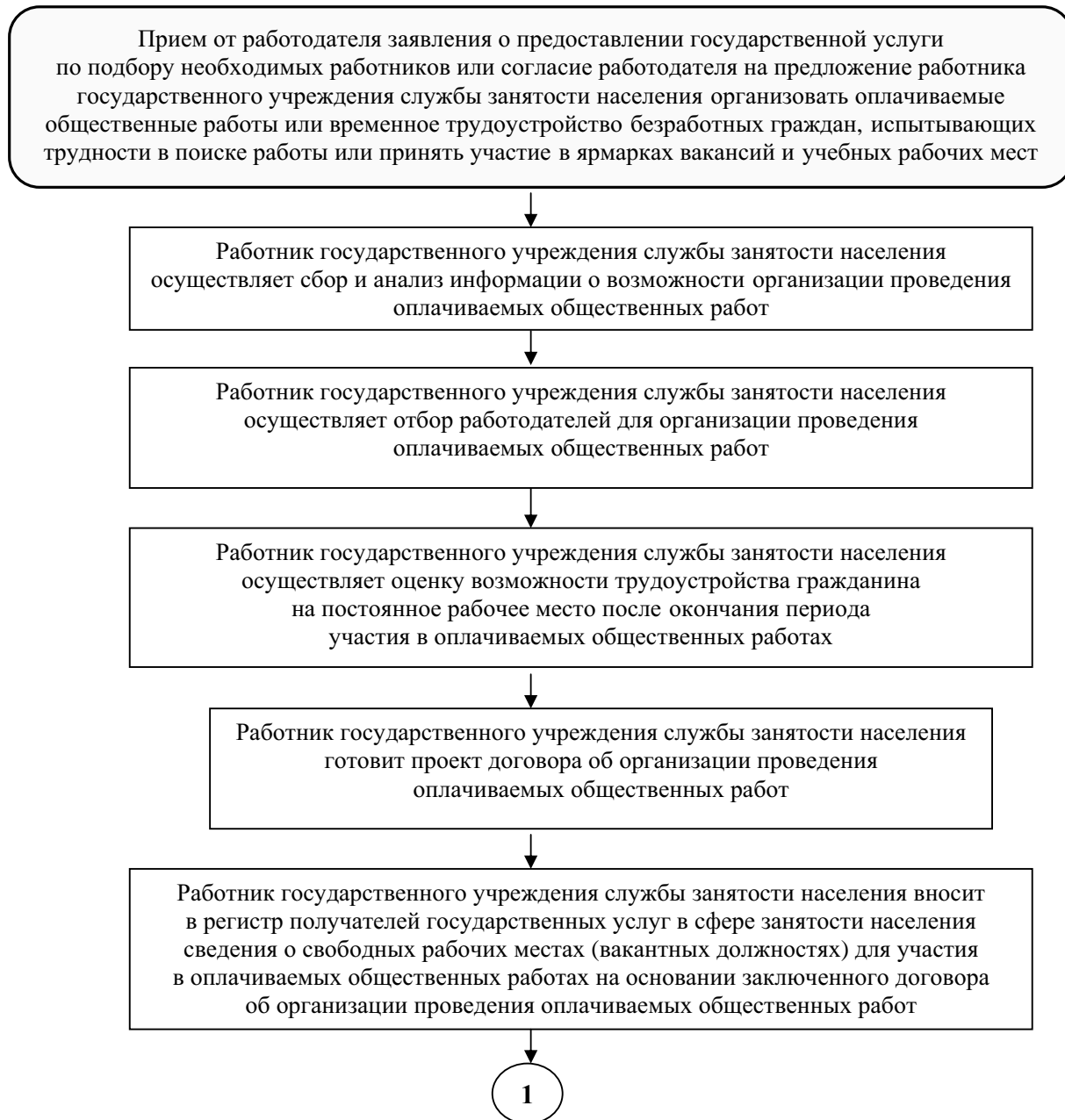

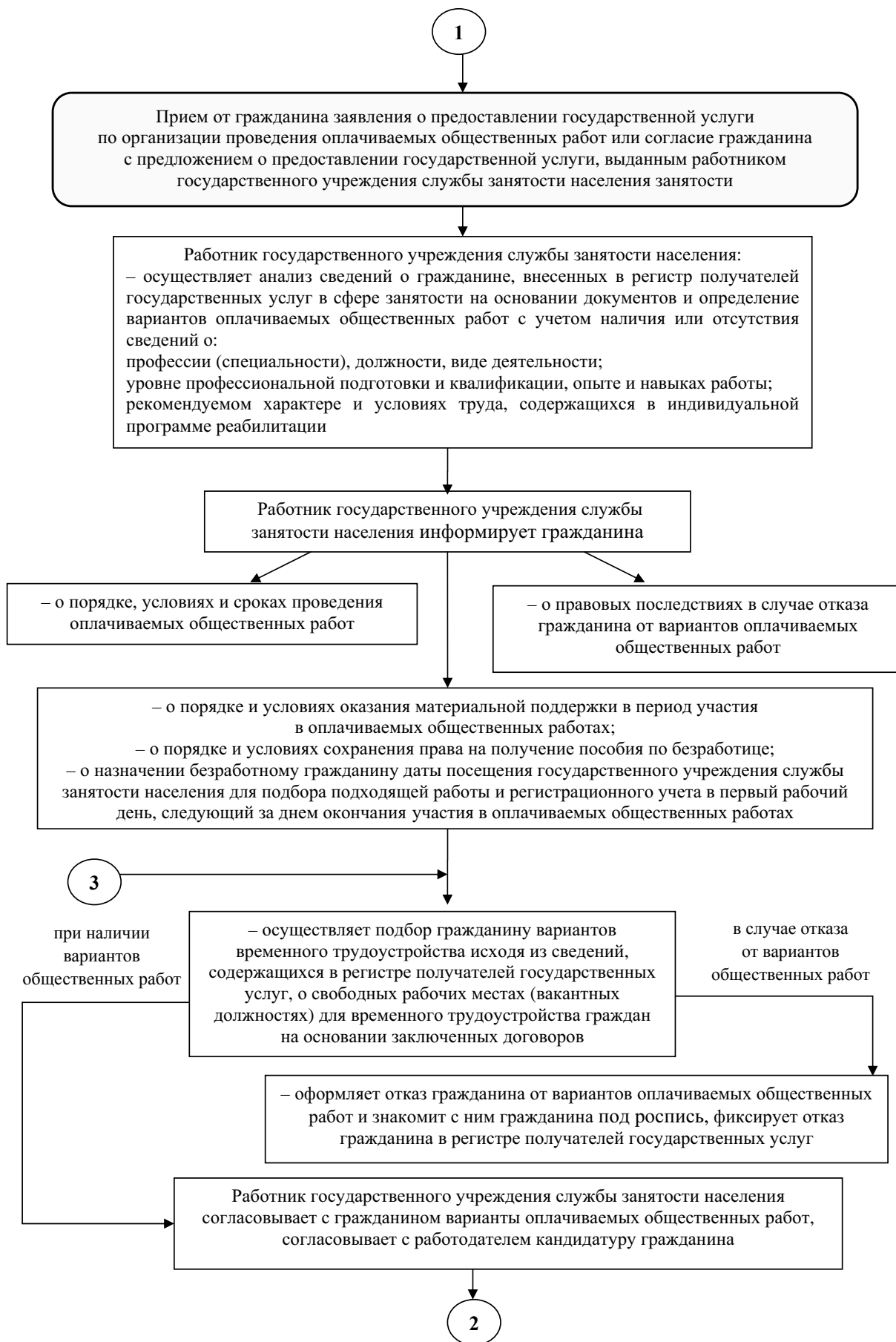

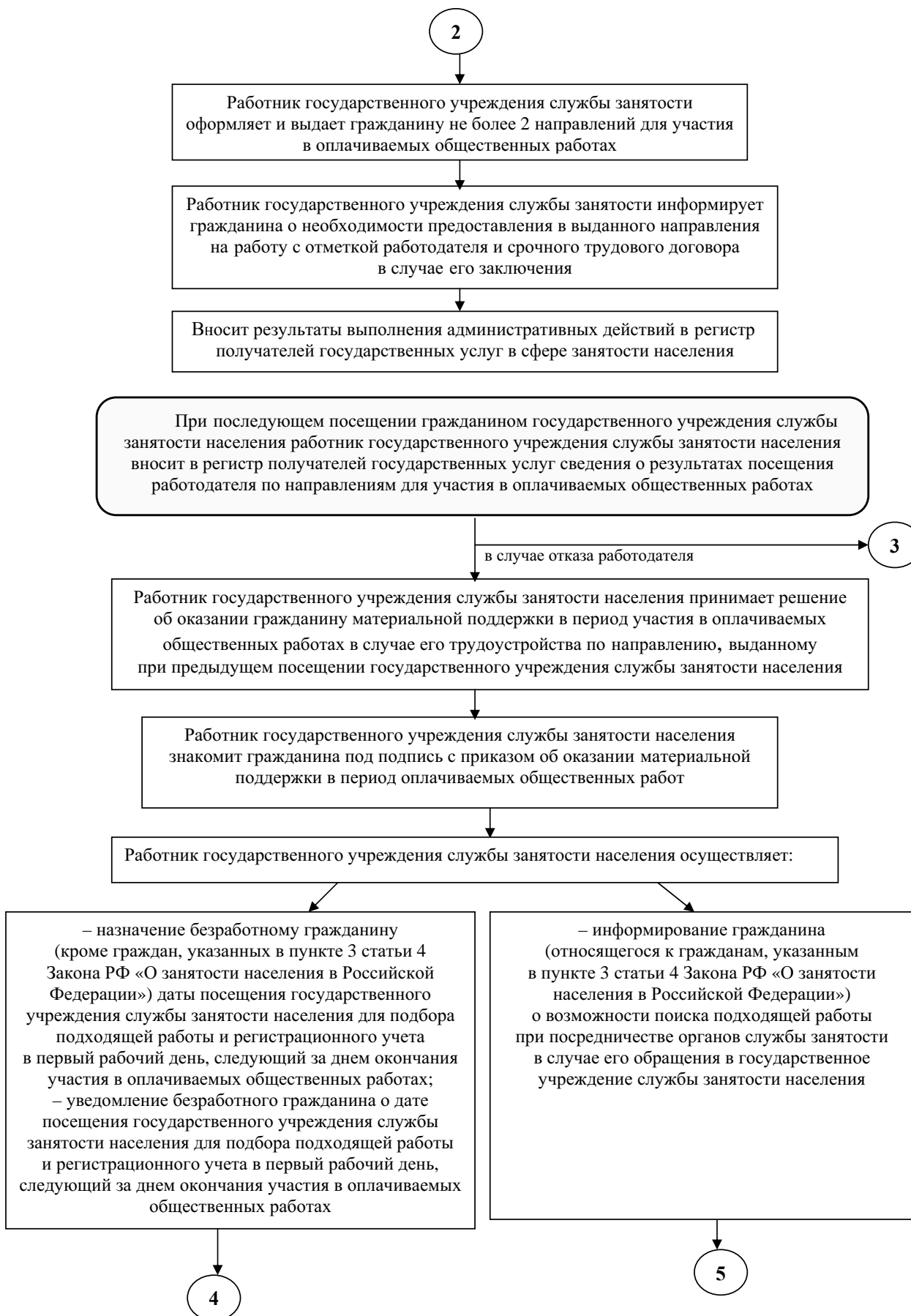

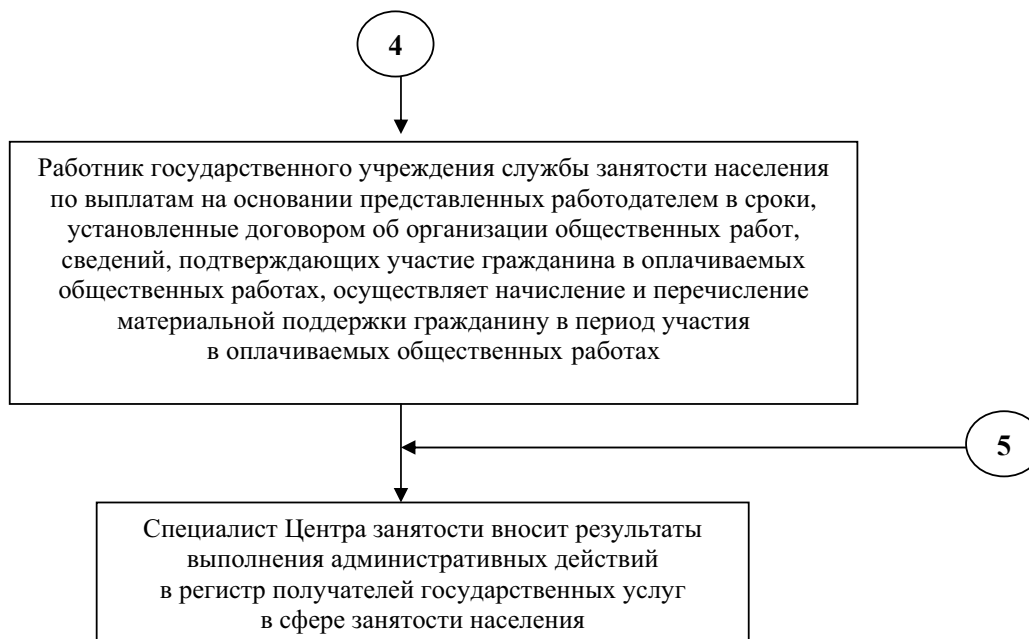

МИНИСТЕРСТВО ТРУДА И ЗАНЯТОСТИ
РЕСПУБЛИКИ КАРЕЛИЯ

ПРИКАЗ

21 июня 2016 г.

г. Петрозаводск

№ 108-П

2765 О внесении изменения в приказ Министерства труда и занятости Республики Карелия от 3 марта 2014 года № 39-П

Приказываю:

Внести в Административный регламент предоставления государственной услуги по информированию о положении на рынке труда в Республике Карелия, утвержденный приказом Министерства труда и занятости Республики Карелия от 3 марта 2014 года № 39-П «Об утверждении Административного регламента предоставления государственной услуги по информированию о положении на рынке труда в Республике Карелия», изменение, изложив его в новой редакции согласно приложению к настоящему приказу.

Министр **И. С. СКРЫНИКОВ**

ПРИЛОЖЕНИЕ
к приказу
Министерства труда и занятости
Республики Карелия
от 21 июня 2016 г.
№ 108-П

**АДМИНИСТРАТИВНЫЙ РЕГЛАМЕНТ
предоставления государственной услуги по информированию о положении
на рынке труда в Республике Карелия**

І. ОБЩИЕ ПОЛОЖЕНИЯ

Предмет регулирования административного регламента

1. Административный регламент предоставления государственной услуги по информированию о положении на рынке труда в Республике Карелия (далее – Административный регламент) устанавливает порядок и стандарт предоставления государственной услуги по информированию о положении на рынке труда в Республике Карелия (далее – государственная услуга) государственными казенными учреждениями службы занятости населения Республики Карелия (далее – государственные учреждения службы занятости населения), подведомственными Министерству труда и занятости Республики Карелия (далее – Министерство).

Круг заявителей

2. Государственная услуга предоставляется:

- 1) неопределенному кругу лиц;
- 2) заявителям: гражданам Российской Федерации, иностранным гражданам, лицам без гражданства (далее – граждане), работодателям или их уполномоченным представителям (далее – работодатели).

**Требования к порядку информирования о порядке предоставления
государственной услуги**

3. Информирование о государственной услуге и порядке ее предоставления осуществляется непосредственно в помещениях государственных учреждений службы занятости населения, с использованием средств массовой информации, электронной или телефонной связи, включая автоинформирование, посредством размещения информации в информационно-телекоммуникационной сети Интернет (далее – сеть Интернет), включая федеральную государственную информационную систему «Единый портал государственных и муниципальных услуг (функций)» (<http://www.gosuslugi.ru>) (далее – Единый портал), «Портал государственных и муниципальных услуг Республики Карелия» (<http://service.karelia.ru>) (далее – региональный портал), официальный портал Министерства труда и занятости Республики Карелия (<http://mintrud.karelia.ru>) (далее – официальный портал Министерства), а также через многофункциональные центры предоставления государственных и муниципальных услуг (далее – МФЦ).

4. Информация о местонахождении, графике работы, справочных телефонах и адресах электронной почты государственных учреждений службы занятости населения, осуществляющих предоставление государственной услуги, указана в приложении № 1 к Административному регламенту.

5. Адрес Министерства: 185003, Республика Карелия, г. Петрозаводск, пр. Александра Невского, д. 33.

Режим работы:

понедельник – четверг: 9.00 – 18.15, перерыв: 13.00 – 14.00;

пятница: 9.00 – 17.00, перерыв: 13.00 – 14.00;

суббота, воскресенье: выходной.

Справочный телефон Министерства (814-2) 59-26-30, факс (814-2) 59-28-75, телефон для автоинформирования (814-2) 59-28-70, адрес электронной почты: depzan@onego.ru, адрес официального портала Министерства: <http://mintrud.karelia.ru>.

6. Информация о порядке и условиях предоставления государственной услуги предоставляется:

1) при личном или письменном обращении заявителей в государственные учреждения службы занятости населения, включая обращения с использованием средств телефонной, факсимильной или электронной связи.

При ответах на телефонные звонки и устные обращения заявителей работники государственных учреждений службы занятости населения, оказывающие государственную услугу, подробно и в вежливой форме информируют заявителей по интересующим их вопросам. Ответ на телефонный звонок

должен содержать информацию о наименовании государственного учреждения службы занятости населения, в которое обратился заявитель, фамилии, имени, отчестве и должности работника (должностного лица), принявшего телефонный звонок. Время разговора не должно превышать 15 минут.

Письменные обращения заявителей о порядке предоставления государственной услуги, включая обращения, поступившие по электронной почте, рассматриваются работником государственного учреждения службы занятости населения, оказывающим государственную услугу, с учетом времени подготовки ответа заявителю, в срок, не превышающий 15 дней со дня регистрации обращения;

2) посредством размещения на информационных стендах в помещениях государственных учреждений службы занятости населения и в сети Интернет на официальном портале Министерства.

На информационных стендах, размещаемых в помещениях государственных учреждений службы занятости населения, содержится следующая информация:

– месторасположение, график (режим) работы, номера телефонов, адреса электронной почты Министерства и государственных учреждений службы занятости населения, адрес официального портала Министерства;

– перечень государственных услуг в области содействия занятости населения;

– круг заявителей;

– образец заполнения заявления о предоставлении государственной услуги;

– основания для отказа в предоставлении государственной услуги;

– результат предоставления государственной услуги;

– порядок обжалования решений, действий (или бездействия), принятых в ходе предоставления государственной услуги;

– рекомендации по самостоятельному поиску работы.

На официальном портале Министерства размещается следующая информация:

– месторасположение, схема проезда, график (режим) работы, номера телефонов, адреса электронной почты Министерства и государственных учреждений службы занятости населения;

– перечень нормативных правовых актов, регулирующих отношения, возникающие в связи с предоставлением государственной услуги;

– круг заявителей;

– основания для отказа в предоставлении государственной услуги;

– результат предоставления государственной услуги;

– текст Административного регламента;

– порядок обжалования решений, действия (бездействия), принятых в ходе предоставления государственной услуги;

3) путем опубликования в средствах массовой информации;

4) путем распространения раздаточных информационных материалов (брошюр, буклетов, памяток и иных информационных материалов).

Раздаточные информационные материалы находятся в помещениях государственных учреждений службы занятости населения, предназначенных для приема заявителей, информационных залах, залах обслуживания, иных местах предоставления государственной услуги, раздаются в местах проведения ярмарок вакансий и учебных рабочих мест, а также размещаются в иных органах и учреждениях.

7. Информирование о порядке предоставления государственной услуги может осуществляться с использованием средств автоинформирования. При автоинформировании обеспечивается круглосуточное предоставление справочной информации.

II. СТАНДАРТ ПРЕДОСТАВЛЕНИЯ ГОСУДАРСТВЕННОЙ УСЛУГИ

Наименование государственной услуги

8. Наименование государственной услуги: «Информирование о положении на рынке труда в Республике Карелия».

Наименование органа исполнительной власти, предоставляющего государственную услугу

9. В предоставлении государственной услуги участвуют Министерство и государственные учреждения службы занятости населения.

Министерство организует, обеспечивает и контролирует деятельность государственных учреждений службы занятости населения по предоставлению государственной услуги.

Государственные учреждения службы занятости населения предоставляют государственную услугу на территории соответствующих муниципальных образований.

10. При предоставлении государственной услуги запрещается требовать от заявителя осуществления действий, в том числе согласований, необходимых для получения государственной услуги и связанных с обращением в иные государственные органы и организации, за исключением получения услуг, включенных в перечень услуг, которые являются необходимыми и обязательными для предоставления государственных услуг, утвержденный Правительством Республики Карелия.

Описание результата предоставления государственной услуги

11. Результатом предоставления государственной услуги неопределенному кругу лиц является размещение информации о положении на рынке труда в Республике Карелия на официальном портале Министерства, на региональном портале, в Министерстве, государственных учреждениях службы занятости населения, МФЦ, средствах массовой информации.

12. Результатом предоставления государственной услуги заявителям является направление запрашиваемых сведений согласно указанному в заявлении способу их получения.

Срок предоставления государственной услуги

13. Информация о положении на рынке труда в Республике Карелия размещается на официальном портале Министерства, на региональном портале, в Министерстве, государственных учреждениях службы занятости населения, МФЦ, средствах массовой информации не реже одного раза в течение календарного месяца.

14. Максимально допустимое время предоставления государственной услуги при личном обращении заявителя не должно превышать 15 минут.

15. Максимально допустимый срок предоставления государственной услуги при письменном обращении, включая обращение в электронной форме, не должен превышать 15 дней с момента регистрации заявления.

Перечень нормативных правовых актов, регулирующих отношения, возникающие в связи с предоставлением государственной услуги

16. Предоставление государственной услуги осуществляется в соответствии с:

Законом Российской Федерации от 19 апреля 1991 года № 1032-1 «О занятости населения в Российской Федерации» (Ведомости Съезда народных депутатов РСФСР и Верховного Совета РСФСР, 1991, № 18, ст. 565; Собрание законодательства Российской Федерации, 1996, № 17, ст. 1915; 1998, № 30, ст. 3613; 1999, № 18, ст. 2211; № 29, ст. 3696; № 47, ст. 5613; 2000, № 33, ст. 3348; 2001, № 53 (ч. I), ст. 5024; 2002, № 30, ст. 3033; 2003, № 2, ст. 160, 167; 2004, № 35, ст. 3607; 2006, № 1, ст. 10; 2007, № 1 (ч. I), ст. 21; 2008, № 30 (ч. II), ст. 3616; № 52 (ч. I), ст. 6242; 2009, № 23, ст. 2761; № 30, ст. 3739; № 52 (ч. I), ст. 6441, 6443; 2010, № 30, ст. 3993; № 31, ст. 4196; 2011, № 27, ст. 3880; № 29, ст. 4296; № 49 (ч. I), ст. 7039; 2012, № 31, ст. 4322; № 53 (ч. I), ст. 7653; 2013, № 8, ст. 717; № 27, ст. 3454, 3477; 2014, № 19, ст. 2321; № 30 (ч. II), ст. 4217; № 49 (ч. VI), ст. 6928; № 52 (ч. I), ст. 7536; 2016, № 1 (ч. I), ст. 8, 14; № 11, ст. 1493);

Трудовым кодексом Российской Федерации (Собрание законодательства Российской Федерации, 2002, № 1, ст. 3; № 30, ст. 3014, 3033; 2003, № 27, ст. 2700; 2004, № 18, ст. 1690; № 35, ст. 3607; 2005, № 1, ст. 27; № 19, ст. 1752; 2006, № 27, ст. 2878; № 52, ст. 5498; 2007, № 1, ст. 34; № 17, ст. 1930; № 30, ст. 3808; № 41, ст. 4844; № 43, ст. 5084; № 49, ст. 6070; 2008, № 9, ст. 812; № 30, ст. 3613, 3616; № 52, ст. 6235, 6236; 2009, № 1, ст. 17, 21; № 19, ст. 2270; № 29, ст. 3604; № 30, ст. 3732, 3739; № 46, ст. 5419; № 48, ст. 5717; 2010, № 31, ст. 4196; № 52 (ч. I), ст. 7002; 2011, № 1, ст. 49; № 25, ст. 3539; № 27, ст. 3880; № 30 (ч. I), ст. 4586, 4590, 4591, 4596; № 45, ст. 6333, 6335; № 48, ст. 6730; 2012, № 10, ст. 1164; № 14, ст. 1553; № 18, ст. 2127; № 31, ст. 4325; № 47, ст. 6399; № 50 (ч. IV), ст. 6954; № 50 (ч. V), ст. 6957, 6959; № 53 (ч. I), ст. 7605; 2013, № 14, ст. 1666, 1668; № 19, ст. 2322, 2326, 2329; № 23, ст. 2866, 2883; № 27, ст. 3449, 3454; № 30 (ч. I), ст. 4037; № 48, ст. 6165; № 52 (ч. I), ст. 6986; 2014, № 14, ст. 1542, 1547, 1548; № 19, ст. 2321; № 26 (ч. I), ст. 3405; № 30 (ч. I), ст. 4217; № 45, ст. 6143; № 48, ст. 6639; № 49 (ч. VI), ст. 6918; № 52 (ч. I), ст. 7543, 7554; 2015, № 1 (ч. I) ст. 10, 42, 72; № 14, ст. 2022; № 24, ст. 3379; № 27, ст. 3991, 3992; № 29 (ч. I), ст. 4356, 4359, 4363, 4368; № 41 (ч. II), ст. 5639; 2016, № 1 (ч. I), ст. 11, 54);

Федеральным законом от 27 июля 2010 года № 210-ФЗ «Об организации предоставления государственных и муниципальных услуг» (Собрание законодательства Российской Федерации, 2010, № 31, ст. 4179; 2011, № 15, ст. 2038; № 27, ст. 3880; № 29, ст. 4291; № 30 (ч. I), ст. 4587; 2012, № 31, ст. 4322; 2013, № 14, ст. 1651; № 27, ст. 3480; № 30 (ч. I), ст. 4084; № 52 (ч. I), ст. 7009; 2014, № 26 (ч. I), ст. 3366; № 30 (ч. I), ст. 4264; № 49 (ч. VI), ст. 6928; 2015, № 1 (ч. I), ст. 67, 72; № 10, ст. 1393; № 29 (ч. I), ст. 4342, 4376; 2016, № 7, ст. 916);

Федеральным законом от 2 мая 2006 года № 59-ФЗ «О порядке рассмотрения обращений граждан Российской Федерации» (Собрание законодательства Российской Федерации, 2006, № 19, ст. 2060; 2010, № 27, ст. 3410; № 31, ст. 4196; 2013, № 19, ст. 2307; № 27, ст. 3474; 2014, № 48, ст. 6638; 2015, № 45, ст. 6206);

Федеральным законом от 6 апреля 2011 года № 63-ФЗ «Об электронной подписи» (Собрание законодательства Российской Федерации, 2011, № 15, ст. 2036; № 27, ст. 3880; 2012, № 29, ст. 3988; 2013, № 14, ст. 1668; № 27, ст. 3463, 3477; 2014, № 11, ст. 1098; № 26 (ч. I), ст. 3390; 2016, № 1 (ч. I), ст. 65);

приказом Министерства труда и социальной защиты Российской Федерации от 8 ноября 2010 года № 972н «О порядке ведения регистров получателей государственных услуг в сфере занятости населения (физических лиц и работодателей), включая порядок, сроки и форму представления в них сведений» (Российская газета, 2011, 2 февраля);

приказом Министерства труда и социальной защиты Российской Федерации от 29 января 2013 года № 34н «Об утверждении федерального государственного стандарта государственной услуги по информированию о положении на рынке труда в субъекте Российской Федерации» (Российская газета, 2013, 22 мая);

Законом Республики Карелия от 4 апреля 2012 года № 1585-ЗРК «О разграничении полномочий органов государственной власти Республики Карелия в области содействия занятости населения» (Собрание законодательства Республики Карелия, 2012, № 4, ст. 558; 2014, № 3, ст. 315; № 10, ст. 1748);

постановлением Правительства Республики Карелия от 17 апреля 2012 года № 110-П «О мерах активной политики занятости населения на территории Республики Карелия» (Собрание законодательства Республики Карелия, 2012, № 4, ст. 642; 2013, № 3, ст. 432; 2014, № 4, ст. 600; 2015, № 7, ст. 1385);

постановлением Правительства Республики Карелия от 17 апреля 2012 года № 111-П «Об утверждении Положения о реализации отдельных мер активной политики занятости населения на территории Республики Карелия» (Собрание законодательства Республики Карелия, 2012, № 4, ст. 643);

иными нормативными правовыми актами Российской Федерации и Республики Карелия, регламентирующими правовые отношения в рассматриваемой сфере, а также настоящим Административным регламентом.

Исчерпывающий перечень документов, необходимых в соответствии с нормативными правовыми актами для предоставления государственной услуги

17. Государственная услуга заявителю предоставляется на основании его обращения с заявлением о предоставлении государственной услуги (далее – заявление) (приложение № 2 к Административному регламенту).

18. В заявлении содержится:

– фамилия, имя, отчество (последнее – при наличии) гражданина или наименование юридического лица, или фамилия, имя, отчество (последнее – при наличии) индивидуального предпринимателя;

– перечень запрашиваемых дополнительных сведений, связанных с положением на рынке труда в Республике Карелия (далее – запрашиваемые сведения);

– способ получения запрашиваемых сведений: по почтовому адресу (с указанием почтового адреса), по адресу электронной почты (с указанием адреса электронной почты), при личном обращении в государственное учреждение службы занятости населения или МФЦ (с указанием контактного телефона для предварительной записи заявителя на личный прием), через региональный портал;

– дата обращения.

Заявление заверяется личной или простой электронной подписью заявителя в соответствии с Федеральным законом от 6 апреля 2011 года № 63-ФЗ «Об электронной подписи».

19. Заявителям обеспечивается возможность выбора способа подачи заявления в государственное учреждение службы занятости населения или в МФЦ: при личном обращении, почтовой связью, с использованием средств факсимильной связи или в электронной форме, в том числе с использованием Единого портала или регионального портала, официального портала Министерства.

Исчерпывающий перечень документов, необходимых для предоставления государственной услуги, которые находятся в распоряжении государственных органов, органов местного самоуправления и иных органов, участвующих в предоставлении государственных услуг, и которые заявитель вправе представить

20. Документы, необходимые для предоставления государственной услуги, которые находятся в распоряжении государственных органов, участвующих в предоставлении государственных услуг, отсутствуют.

21. Государственные учреждения службы занятости населения при предоставлении государственной услуги не вправе требовать от заявителей:

1) представления документов и информации или осуществления действий, представление или осуществление которых не предусмотрено нормативными правовыми актами, регулирующими отношения, возникающие в связи с предоставлением государственной услуги;

2) представления информации и документов, которые находятся в распоряжении органов, предоставляющих государственные услуги, органов, предоставляющих муниципальные услуги, иных государственных органов, органов местного самоуправления в соответствии с нормативными правовыми актами Российской Федерации, нормативными правовыми актами Республики Карелия, муниципальными правовыми актами.

Исчерпывающий перечень оснований для отказа в приеме документов, необходимых для предоставления государственной услуги

22. Основания для отказа в приеме документов, необходимых для предоставления государственной услуги, отсутствуют.

Исчерпывающий перечень оснований для приостановления или отказа в предоставлении государственной услуги

23. Основания для приостановления предоставления государственной услуги отсутствуют.

24. Основанием для отказа в предоставлении государственной услуги заявителю является отсутствие заполненного бланка заявления о предоставлении государственной услуги на бумажном носителе или в форме электронного документа.

Перечень услуг, которые являются необходимыми и обязательными для предоставления государственной услуги

25. Услуги, которые являются необходимыми и обязательными для предоставления государственной услуги, отсутствуют.

Порядок, размер и основания взимания государственной пошлины или иной платы, взимаемой за предоставление государственной услуги

26. Государственная услуга предоставляется бесплатно.

Максимальный срок ожидания в очереди при подаче заявления о предоставлении государственной услуги

27. При личном обращении заявителей в государственное учреждение службы занятости населения государственная услуга предоставляется в порядке очереди.

Время ожидания в очереди не должно превышать 15 минут.

28. Заявителям обеспечивается возможность выбора способа получения запрашиваемых сведений. При выборе заявителем способа получения при личном обращении в государственное учреждение службы занятости населения обеспечивается предварительная запись заявителя и согласование с заявителем даты и времени обращения в государственное учреждение службы занятости населения с использованием средств телефонной связи.

Время ожидания предоставления государственной услуги в случае предварительного согласования даты и времени обращения заявителя не должно превышать 5 минут.

29. При обращении заявителей в МФЦ обеспечивается предоставление государственной услуги МФЦ по принципу «одного окна» по месту пребывания в порядке и сроки, установленные Административным регламентом, либо передача заявления в государственное учреждение службы занятости населения в соответствии с заключенным соглашением между МФЦ и государственным учреждением службы занятости населения.

Срок регистрации заявления о предоставлении государственной услуги

30. Срок регистрации заявления при личном обращении заявителя в государственное учреждение службы занятости населения не должен превышать 5 минут.

Регистрация заявления, поступившего почтовой связью, с использованием средств факсимильной связи или в электронной форме, в том числе с использованием Единого портала, регионального портала, официального портала Министерства, производится в день его поступления в Министерство, государственное учреждение службы занятости населения.

Требования к помещениям, в которых предоставляется государственная услуга, к местам ожидания и приема заявителей, размещению и оформлению визуальной, текстовой и мультимедийной информации о порядке предоставления государственной услуги

31. Предоставление государственной услуги осуществляется в отдельных специально оборудованных помещениях государственных учреждений службы занятости населения, обеспечивающих беспрепятственный доступ заявителей.

Помещения должны соответствовать действующим санитарно-эпидемиологическим правилам и нормативам.

Места для проведения приема заявителей оборудуются:

- противопожарной системой и средствами пожаротушения;
- системой оповещения о возникновении чрезвычайной ситуации.

Места информирования, предназначенные для ознакомления заявителей с информационными материалами, оборудуются информационными стендами.

Места ожидания должны создавать комфортные условия для заявителей. Количество мест ожидания определяется исходя из фактической нагрузки и возможностей для их размещения в здании.

Помещения оборудуются столами (стойками), стульями для оформления документов. На столах (стойках) располагаются канцелярские принадлежности для осуществления необходимых записей, а также бланки заявлений.

32. Государственные учреждения службы занятости населения при оказании государственной услуги обеспечивают инвалидам (включая инвалидов, использующих кресла-коляски и собак-проводников):

1) условия для беспрепятственного доступа к объектам (зданию, помещениям), в которых предоставляется государственная услуга, а также для беспрепятственного пользования транспортом, средствами связи и информации;

2) возможность самостоятельного передвижения по территории, на которой расположены объекты (здания, помещения), в которых предоставляется государственная услуга, входа в такие объекты и выхода из них, посадки в транспортное средство и высадки из него, в том числе с использованием кресла-коляски;

3) сопровождение инвалидов, имеющих стойкие расстройства функции зрения и самостоятельного передвижения;

4) надлежащее размещение оборудования и носителей информации, необходимых для обеспечения беспрепятственного доступа инвалидов к объектам (зданиям, помещениям), в которых предоставляется государственная услуга, и к услугам с учетом ограничений их жизнедеятельности;

5) дублирование необходимой для инвалидов звуковой и зрительной информации, а также надписей, знаков и иной текстовой и графической информации знаками, выполненными рельефно-точечным шрифтом Брайля, допуск сурдопереводчика и тифлосурдопереводчика;

6) допуск на объекты (здания, помещения), в которых предоставляется государственная услуга, собаки-проводника при наличии документа, подтверждающего ее специальное обучение и выдаваемого по форме и в порядке, которые определяются федеральным органом исполнительной власти, осуществляющим функции по выработке и реализации государственной политики и нормативно-правовому регулированию в сфере социальной защиты населения;

7) оказание помощи инвалидам в преодолении барьеров, мешающих получению ими услуги наравне с другими лицами.

33. Рабочие места работников государственных учреждений службы занятости населения оборудуются оргтехникой, позволяющей организовывать исполнение их функции в полном объеме, а также настенными вывесками или настольными табличками с указанием фамилии, имени, отчества (последнее – при наличии) и должности.

Визуальная, текстовая и мультимедийная информация о порядке предоставления государственной услуги размещается на информационных стендах государственных учреждений службы занятости населения, а также на официальном портале Министерства.

Оформление текстовой и мультимедийной информации о порядке предоставления государственной услуги должно соответствовать оптимальному зрительному и слуховому восприятию этой информации заявителями.

Показатели доступности и качества государственной услуги

34. Показателями доступности и качества государственной услуги являются:

– соблюдение сроков и последовательности административных процедур, включая допустимую продолжительность ожидания предоставления государственной услуги, продолжительность предоставления государственной услуги;

- оборудование мест предоставления государственной услуги в соответствии с установленными требованиями;
- своевременность, полнота и достоверность информирования о государственной услуге;
- доля удовлетворенных качеством предоставления государственной услуги заявителей в численности получивших государственную услугу, определяемая путем их опроса;
- отсутствие обоснованных жалоб на действия (бездействие) и решения работников государственных учреждений службы занятости населения, предоставляющих государственную услугу.

Иные требования, в том числе учитывающие предоставление государственной услуги в многофункциональных центрах и особенности предоставления услуги в электронной форме

35. Предоставление государственной услуги в электронной форме осуществляется с использованием информационно-телекоммуникационных технологий, включая использование Единого портала, регионального портала, официального портала Министерства, а также с использованием универсальной электронной карты. Обращение за получением государственной услуги может осуществляться с использованием электронных документов, подписанных электронной подписью в соответствии с требованиями Федерального закона от 6 апреля 2011 года № 63-ФЗ «Об электронной подписи» и требованиями Федерального закона от 27 июля 2010 года № 210-ФЗ «Об организации предоставления государственных и муниципальных услуг».

При обращении за получением государственной услуги допускается использование простой электронной подписи и (или) усиленной квалифицированной электронной подписи.

Перечень классов средств электронной подписи, которые допускаются к использованию при обращении за получением государственной услуги, оказываемой с применением усиленной квалифицированной электронной подписи, определяется на основании утверждаемой Министерством по согласованию с Федеральной службой безопасности Российской Федерации модели угроз безопасности информации в информационной системе, используемой в целях приема обращений за получением государственной услуги и (или) предоставления такой услуги.

III. СОСТАВ, ПОСЛЕДОВАТЕЛЬНОСТЬ И СРОКИ ВЫПОЛНЕНИЯ АДМИНИСТРАТИВНЫХ ПРОЦЕДУР, ТРЕБОВАНИЙ К ПОРЯДКУ ИХ ВЫПОЛНЕНИЯ, В ТОМ ЧИСЛЕ ОСОБЕННОСТЕЙ ВЫПОЛНЕНИЯ АДМИНИСТРАТИВНЫХ ПРОЦЕДУР В ЭЛЕКТРОННОЙ ФОРМЕ

Исчерпывающий перечень административных процедур

36. Предоставление государственной услуги включает в себя следующие административные процедуры:

- 1) информирование неопределенного круга лиц;
- 2) предоставление заявителям запрашиваемых сведений.

Блок-схема предоставления государственной услуги приведена в приложении № 3 к Административному регламенту.

Информирование неопределенного круга лиц

37. Основанием для начала административной процедуры является наступление сроков обновления информации о положении на рынке труда в Республике Карелия на основании данных федерального статистического наблюдения.

38. Работник государственного учреждения службы занятости населения производит сбор, обобщение, анализ статистических, информационных и иных материалов о положении на рынке труда в Республике Карелия.

Информация о положении на рынке труда в Республике Карелия содержит следующие сведения:

- 1) основные показатели, характеризующие состояние рынка труда в Республике Карелия:
 - уровни общей и регистрируемой безработицы;
 - коэффициент напряженности на рынке труда;
 - численность граждан, состоящих на регистрационном учете в целях поиска подходящей работы и в качестве безработных;
 - потребность работодателей в работниках, в том числе по видам экономической деятельности;
- 2) динамика основных показателей, характеризующих состояние рынка труда в Республике Карелия, в сравнении с аналогичным периодом предыдущего года;

3) перечень наиболее востребованных профессий (специальностей) на рынке труда Республики Карелия с указанием средней заработной платы;

4) иная информация и аналитические материалы, характеризующие особенности рынка труда в Республике Карелия.

39. Работник государственного учреждения службы занятости населения готовит информацию о положении на рынке труда в Республике Карелия для ее размещения на официальном портале Министерства, на региональном портале, в Министерстве, государственном учреждении службы занятости населения, МФЦ, средствах массовой информации.

40. Работник государственного учреждения службы занятости населения до 15 числа месяца, следующего за отчетным:

1) размещает информацию о положении на рынке труда в Республике Карелия на официальном портале Министерства, на региональном портале, в государственном учреждении службы занятости населения;

2) в целях размещения направляет информацию о положении на рынке труда в Республике Карелия в электронном виде в МФЦ и средства массовой информации.

Размещение информации о положении на рынке труда в Республике Карелия в Министерстве осуществляется специалистами структурного подразделения Министерства, ответственного за организацию работы государственных учреждений службы занятости населения по предоставлению государственной услуги.

41. Работник государственного учреждения службы занятости населения приобщает информацию о положении на рынке труда в Республике Карелия к аналогичным документам в соответствии с номенклатурой дел по делопроизводству.

42. Результатом административной процедуры является факт размещения информации о положении на рынке труда в Республике Карелия на официальном портале Министерства, на региональном портале, в государственном учреждении службы занятости населения, Министерстве, МФЦ, публикация данной информации в средствах массовой информации.

Предоставление заявителям запрашиваемых сведений

43. Основанием для начала административной процедуры является обращение заявителя с заявлением.

44. Заявление заполняется заявителем на бланке установленного образца или в форме электронного документа на региональном портале, официальном портале Министерства. Заявление заверяется личной подписью заявителя, а в случае оформления заявления в виде электронного документа – электронной подписью заявителя.

45. Работник государственного учреждения службы занятости населения вносит сведения о заявителе в регистр получателей государственных услуг в сфере занятости населения на основании данных заявления.

46. Работник государственного учреждения службы занятости населения осуществляет сбор, обобщение, анализ статистических, информационных и иных материалов о положении на рынке труда в Республике Карелия для подготовки запрашиваемых сведений согласно заявлению.

47. Работник государственного учреждения службы занятости населения осуществляет подготовку запрашиваемых сведений в доступной для восприятия форме, содержание которых максимально полно отражает объем запрашиваемой информации о положении на рынке труда.

В ответе на письменное обращение заявителя работник государственного учреждения службы занятости населения указывает свою должность, фамилию, имя и отчество (последнее – при наличии), а также номер телефона для справок.

Работник государственного учреждения службы занятости населения при подготовке заявителю ответа обязан соблюдать условия конфиденциальности информации, доступ к которой ограничен в соответствии с законодательством Российской Федерации или составляет коммерческую, служебную или иную тайну, охраняемую в соответствии с законодательством Российской Федерации.

При обращении заявителя с вопросом об источнике получения информации о положении на рынке труда в Республике Карелия и ее формировании работник государственного учреждения службы занятости населения предоставляет достоверные сведения в форме и объеме, достаточных для идентификации источника ее получения (за исключением случаев конфиденциальности сведений об источнике информации).

Работник государственного учреждения службы занятости населения информирует заявителя об иных возможностях получения информации о положении на рынке труда в Республике Карелия: интернет-ресурсы, информационные стенды Министерства и государственных учреждений службы занятости

населения, печатные информационные материалы, издаваемые Министерством и государственными учреждениями службы занятости населения, а также о периодичности обновления указанной информации.

48. Работник государственного учреждения службы занятости населения направляет запрашиваемые сведения заявителю согласно указанному в заявлении способу их получения.

49. Работник государственного учреждения службы занятости населения вносит сведения о результатах предоставления государственной услуги в регистр получателей государственных услуг в сфере занятости населения.

50. Максимальный срок выполнения административной процедуры при личном обращении заявителя составляет 15 минут, при письменном обращении, включая обращение в электронной форме, составляет 15 дней с момента регистрации заявления.

51. Результатом административной процедуры является направление заявителю запрашиваемых сведений согласно указанному в заявлении способу их получения.

IV. ФОРМЫ КОНТРОЛЯ ЗА ПРЕДОСТАВЛЕНИЕМ ГОСУДАРСТВЕННОЙ УСЛУГИ

52. Текущий контроль за соблюдением работниками государственного учреждения службы занятости населения последовательности действий, определенных административными процедурами при предоставлении государственной услуги, принятием ими решений и исполнением Административного регламента осуществляется директором государственного учреждения службы занятости населения или его заместителем, ответственным за организацию работы по предоставлению государственной услуги (далее – должностные лица государственного учреждения службы занятости населения).

53. Текущий контроль за предоставлением государственной услуги осуществляется путем проведения должностными лицами государственного учреждения службы занятости населения проверок соблюдения и исполнения работниками государственного учреждения службы занятости населения положений Административного регламента, Порядка ведения регистров получателей государственных услуг в сфере занятости населения (физических лиц и работодателей), включая порядок, сроки и форму представления в них сведений, утвержденного приказом Министерства здравоохранения и социального развития Российской Федерации от 8 ноября 2010 года № 972н, требований к заполнению, ведению и хранению бланков учетной документации получателей государственной услуги и других документов, регламентирующих деятельность по предоставлению государственных услуг в области содействия занятости населения.

54. Текущий контроль за соблюдением и исполнением должностными лицами государственных учреждений службы занятости населения положений Административного регламента, иных нормативных правовых актов, устанавливающих требования к предоставлению государственной услуги, а также принятием ими решений осуществляется постоянно руководителем и специалистами структурного подразделения Министерства, ответственного за организацию работы государственных учреждений службы занятости населения по предоставлению государственной услуги.

55. Проверка полноты и качества предоставления государственной услуги осуществляется Министерством в рамках исполнения полномочия по надзору и контролю за обеспечением государственных гарантий в области содействия занятости населения (за исключением государственных гарантий в части социальной поддержки безработных граждан) путем проведения плановых (внеплановых) выездных (документарных) проверок государственных учреждений службы занятости населения.

56. Плановые выездные (документарные) проверки государственных учреждений службы занятости населения проводятся на основании ежегодно утверждаемых Министерством планов проверок. Периодичность проведения проверок – не более одного раза в течение календарного года.

Внеплановые проверки государственных учреждений службы занятости населения проводятся в случае обращения заявителя в Министерство по вопросам, связанным с нарушением его прав и законных интересов действиями (бездействием) должностных лиц (специалистов) государственного учреждения службы занятости населения при предоставлении государственной услуги.

57. Результаты плановых (внеплановых) выездных (документарных) проверок оформляются в виде акта, в котором отмечаются выявленные недостатки и предложения по их устранению.

58. По результатам проведенных плановых (внеплановых) выездных (документарных) проверок в случае выявления нарушений прав заявителей виновные лица привлекаются к ответственности в порядке, установленном законодательством Российской Федерации.

59. Должностные лица и работники государственных учреждений службы занятости населения несут персональную ответственность за предоставление государственной услуги, соблюдение сроков и порядка предоставления государственной услуги, полноту и обоснованность осуществления действий, предусмотренных Административным регламентом.

60. Контроль за предоставлением государственной услуги, в том числе со стороны граждан, их объединений и организаций, обеспечивается:

- открытостью деятельности Министерства и государственных учреждений службы занятости населения при предоставлении государственной услуги;
- возможностью получения полной, актуальной и достоверной информации о порядке предоставления государственной услуги;
- возможностью досудебного рассмотрения обращений (жалоб) в процессе получения государственной услуги.

V. ДОСУДЕБНЫЙ (ВНЕСУДЕБНЫЙ) ПОРЯДОК ОБЖАЛОВАНИЯ РЕШЕНИЙ И ДЕЙСТВИЙ (БЕЗДЕЙСТВИЯ) ГОСУДАРСТВЕННОГО УЧРЕЖДЕНИЯ СЛУЖБЫ ЗАНЯТОСТИ НАСЕЛЕНИЯ

61. Заявители имеют право на обжалование действий (бездействия) и решений, принятых (осуществляемых) в ходе предоставления государственной услуги должностными лицами и работниками государственного учреждения службы занятости населения в досудебном (внесудебном) порядке.

62. Предметом досудебного (внесудебного) обжалования являются:

- 1) нарушение срока регистрации запроса заявителя о предоставлении государственной услуги;
- 2) нарушение срока предоставления государственной услуги;
- 3) требование у заявителя документов, не предусмотренных нормативными правовыми актами Российской Федерации, нормативными правовыми актами Республики Карелия для предоставления государственной услуги;
- 4) отказ в приеме документов, предоставление которых предусмотрено нормативными правовыми актами Российской Федерации, нормативными правовыми актами Республики Карелия для предоставления государственной услуги, у заявителя;
- 5) отказ в предоставлении государственной услуги, если основания отказа не предусмотрены федеральными законами и принятыми в соответствии с ними иными нормативными правовыми актами Российской Федерации, нормативными правовыми актами Республики Карелия;
- 6) затребование с заявителя при предоставлении государственной услуги платы, не предусмотренной нормативными правовыми актами Российской Федерации, нормативными правовыми актами Республики Карелия;
- 7) отказ государственного учреждения службы занятости населения, предоставляющего государственную услугу, должностного лица государственного учреждения службы занятости населения в исправлении допущенных опечаток и ошибок в выданных в результате предоставления государственной услуги документах либо нарушение установленного срока таких исправлений.

63. Жалоба подается в письменной форме на бумажном носителе или в электронной форме:

- на решения и действия (бездействие) работника государственного учреждения службы занятости населения – должностному лицу государственного учреждения службы занятости населения или в Министерство;
- на решения и действия (бездействие) должностного лица государственного учреждения службы занятости населения – в Министерство.

Жалоба может быть направлена по почте, через МФЦ, с использованием сети Интернет через официальный портал Министерства, региональный портал и по адресу электронной почты государственного учреждения службы занятости населения или Министерства, а также может быть принята при личном приеме заявителя (представителя заявителя).

64. Жалоба, поступившая в государственное учреждение службы занятости населения, Министерство, подлежит регистрации не позднее следующего рабочего дня со дня ее поступления.

65. Жалоба должна содержать:

- наименование государственного учреждения службы занятости населения, предоставляющего государственную услугу, должностного лица государственного учреждения службы занятости населения, предоставляющего государственную услугу, либо должностного лица (работника) государственного учреждения службы занятости населения, решения и действия (бездействие) которых обжалуются;
- фамилию, имя, отчество (последнее – при наличии), сведения о месте жительства заявителя – физического лица либо наименование, сведения о месте нахождения заявителя – юридического лица, а также номер (номера) контактного телефона, адрес (адреса) электронной почты (при наличии) и почтовый адрес, по которым должен быть направлен ответ заявителю;
- сведения об обжалуемых решениях и действиях (бездействии) государственного учреждения службы занятости населения, предоставляющего государственную услугу, его должностного лица (работника);

– доводы, на основании которых заявитель не согласен с решением и действием (бездействием) государственного учреждения службы занятости населения, предоставляющего государственную услугу, его должностного лица (работника).

Заявителем могут быть представлены документы (при наличии), подтверждающие доводы заявителя, либо их копии.

66. В случае подачи жалобы при личном приеме заявитель представляет документ, удостоверяющий его личность, в соответствии с законодательством Российской Федерации.

В случае подачи жалобы представителем заявителя дополнительно представляются следующие документы:

– оформленная в соответствии с законодательством Российской Федерации доверенность (для физических лиц);

– оформленная в соответствии с законодательством Российской Федерации доверенность, заверенная печатью заявителя и подписанная руководителем заявителя или уполномоченным этим руководителем лицом (для юридических лиц);

– копия решения о назначении или об избрании либо приказа о назначении физического лица на должность, в соответствии с которым такое физическое лицо обладает правом действовать от имени заявителя без доверенности.

67. Жалоба, поступившая в государственное учреждение службы занятости населения или в Министерство, подлежит рассмотрению в течение пятнадцати рабочих дней со дня ее регистрации; и в течение пяти рабочих дней со дня ее регистрации – в случае обжалования отказа государственного учреждения службы занятости населения, предоставляющего государственную услугу, должностного лица (работника) государственного учреждения службы занятости населения, предоставляющего государственную услугу, в приеме документов у заявителя либо в исправлении допущенных опечаток и ошибок или в случае обжалования нарушения установленного срока таких исправлений.

68. В случае поступления жалобы в МФЦ должностное лицо, получившее жалобу, обеспечивает ее передачу в государственное учреждение службы занятости населения на рассмотрение в порядке и сроки, установленные соглашением о взаимодействии между МФЦ и государственным учреждением службы занятости населения, но не позднее следующего рабочего дня со дня поступления жалобы.

69. В государственных учреждениях службы занятости населения или Министерстве соответствующим руководителем определяются уполномоченные на рассмотрение жалоб должностные лица, которые обеспечивают прием и рассмотрение жалоб в соответствии с требованиями Административного регламента.

70. По результатам рассмотрения жалобы принимается одно из следующих решений:

1) об удовлетворении жалобы, в том числе в форме отмены принятого решения, исправления допущенных государственным учреждением службы занятости населения, предоставляющим государственную услугу, опечаток и ошибок в выданных в результате предоставления государственной услуги документах, возврата заявителю денежных средств, взимание которых не предусмотрено нормативными правовыми актами Российской Федерации, нормативными правовыми актами Республики Карелия;

2) об отказе в удовлетворении жалобы.

При удовлетворении жалобы в государственном учреждении службы занятости населения, предоставляющем государственную услугу, принимаются меры по устранению выявленных нарушений, в том числе по выдаче заявителю результата государственной услуги, не позднее пяти рабочих дней со дня принятия решения, если иное не установлено законодательством Российской Федерации.

71. Ответ по результатам рассмотрения жалобы направляется заявителю в письменной форме не позднее дня, следующего за днем принятия решения.

В ответе по результатам рассмотрения жалобы указываются:

– наименование государственного учреждения службы занятости населения, предоставляющего государственную услугу и рассмотревшего жалобу, наименование Министерства, рассмотревшего жалобу; должность, фамилия, имя, отчество (последнее – при наличии) должностного лица, принявшего решение по жалобе; номер, дата, место принятия решения;

– описание обжалуемых решений и действий (бездействия) государственных учреждений службы занятости населения, предоставляющих государственную услугу, и их должностных лиц;

– фамилия, имя, отчество (последнее – при наличии) или наименование (для юридического лица) заявителя;

– основания для принятия решения по жалобе;

– принятое по жалобе решение;

– в случае, если жалоба признана обоснованной, – сроки устранения выявленных нарушений, в том числе срок предоставления результата государственной услуги;

– сведения о порядке обжалования принятого по жалобе решения.

72. Ответ по результатам рассмотрения жалобы подписывается должностным лицом, наделенным полномочиями по рассмотрению жалоб.

По желанию заявителя ответ по результатам рассмотрения жалобы может быть представлен не позднее дня, следующего за днем принятия решения, в форме электронного документа, подписанного электронной цифровой подписью должностного лица, наделенного полномочиями по рассмотрению жалоб.

73. В удовлетворении жалобы может быть отказано в следующих случаях:

- при наличии вступившего в законную силу решения суда, арбитражного суда по жалобе по тому же предмету и по тем же основаниям;
- при подаче жалобы лицом, полномочия которого не подтверждены в порядке, установленном законодательством Российской Федерации;
- при наличии решения по жалобе, принятого ранее в соответствии с требованиями Административного регламента в отношении того же заявителя и по тому же предмету жалобы.

74. Жалоба может быть оставлена без ответа в следующих случаях:

- наличие в жалобе нецензурных либо оскорбительных выражений, угроз жизни, здоровью и имуществу должностного лица, а также членов его семьи;
- отсутствие возможности прочитать какую-либо часть текста жалобы, фамилию, имя, отчество (последнее – при наличии) и (или) почтовый адрес заявителя, указанные в жалобе.

75. В случае если заявитель не удовлетворен решением, принятым в ходе рассмотрения жалобы, или неприятием по ней решения, то заявитель вправе обратиться в Министерство или обжаловать принятое решение в установленном законом порядке в соответствии с законодательством Российской Федерации.

76. Информирование заявителей о порядке подачи и рассмотрения жалобы осуществляется посредством размещения сведений на информационных стендах в местах предоставления государственной услуги, в сети Интернет, включая Единый портал, региональный портал, официальный портал Министерства, а также в результате консультирования заявителей о порядке обжалования решений и действий (бездействия) государственных учреждений службы занятости населения, предоставляющих государственную услугу, их работников (должностных лиц), осуществляемого в том числе по телефону, электронной почте, при личном приеме.

ПРИЛОЖЕНИЕ № 1
к Административному регламенту
предоставления государственной услуги
по информированию о положении
на рынке труда в Республике Карелия

ИНФОРМАЦИЯ
о местонахождении, графике работы, справочных телефонах
и адресах электронной почты государственных учреждений службы занятости населения,
осуществляющих предоставление государственной услуги

| № п/п | Название государственного учреждения службы занятости населения | Адрес государственного учреждения службы занятости населения | График работы | Номер справочного телефона и адрес электронной почты |
|-------|---|--|---|--|
| 1 | 2 | 3 | 4 | 5 |
| 1. | Государственное казенное учреждение Республики Карелия «Центр занятости населения города Петрозаводска» | 185030, г. Петрозаводск, ул. Маршала Мерецкого, д. 14 | Понедельник с 9.00 до 17.00 Вторник с 9.00 до 20.00 Среда с 9.00 до 17.00 Четверг с 9.00 до 19.00 Пятница с 9.00 до 16.00 Суббота выходной Воскресенье выходной | (814-2) 59-26-11, ptz@czrk.onego.ru |
| 2. | Государственное казенное учреждение Республики Карелия «Центр занятости населения города Костомукши» | 186930, г. Костомукша, ул. Звездная, д. 2а | Понедельник с 9.00 до 17.00 Вторник с 9.00 до 17.00 Среда с 9.00 до 17.00 Четверг с 9.00 до 17.00 Пятница с 9.00 до 16.00 Суббота выходной Воскресенье выходной | (814-59) 3-70-20, kostzan1@onego.ru |

| 1 | 2 | 3 | 4 | 5 |
|-----|--|--|---|---------------------------------------|
| 3. | Государственное казенное учреждение Республики Карелия «Центр занятости населения города Сортавалы» | 186790, г. Сортавала, ул. Комсомольская, д. 9 | Понедельник с 9.00 до 17.00 Вторник с 9.00 до 17.00 Среда с 9.00 до 17.00 Четверг с 9.00 до 17.00 Пятница с 9.00 до 16.00 Суббота выходной Воскресенье выходной | (814-30) 4-54-65, sortzan@onego.ru |
| 4. | Государственное казенное учреждение Республики Карелия «Центр занятости населения Беломорского района» | 186500, г. Беломорск, ул. Первомайская, д. 8 | Понедельник с 9.00 до 17.00 Вторник с 9.00 до 17.00 Среда с 9.00 до 17.00 Четверг с 9.00 до 17.00 Пятница с 9.00 до 16.00 Суббота выходной Воскресенье выходной | (814-37) 5-24-97, belzan1@mail.ru |
| 5. | Государственное казенное учреждение Республики Карелия «Центр занятости населения Калевальского района» | 186910, п. Калевала, ул. Садовая, д. 7 | Понедельник с 9.00 до 17.00 Вторник с 9.00 до 17.00 Среда с 9.00 до 17.00 Четверг с 9.00 до 17.00 Пятница с 9.00 до 16.00 Суббота выходной Воскресенье выходной | (814-54) 4-18-58, kalezan@mail.ru |
| 6. | Государственное казенное учреждение Республики Карелия «Центр занятости населения Кемского района» | 186615, г. Кемь, ул. Каменева, д. 12 | Понедельник с 9.00 до 17.00 Вторник с 9.00 до 17.00 Среда с 9.00 до 17.00 Четверг с 9.00 до 17.00 Пятница с 9.00 до 16.00 Суббота выходной Воскресенье выходной | (814-58) 5-43-95, kemzan@mail.ru |
| 7. | Государственное казенное учреждение Республики Карелия «Центр занятости населения Кондопожского района» | 186225, г. Кондопога, ул. Октябрьское шоссе, д. 17 | Понедельник с 9.00 до 17.00 Вторник с 9.00 до 17.00 Среда с 9.00 до 17.00 Четверг с 9.00 до 17.00 Пятница с 9.00 до 16.00 Суббота выходной Воскресенье выходной | (814-51) 7-86-82, kondzan@mail.ru |
| 8. | Государственное казенное учреждение Республики Карелия «Центр занятости населения Лахденпохского района» | 186730, г. Лахденпохья, ул. Советская, д. 7а | Понедельник с 9.00 до 17.00 Вторник с 9.00 до 17.00 Среда с 9.00 до 17.00 Четверг с 9.00 до 17.00 Пятница с 9.00 до 16.00 Суббота выходной Воскресенье выходной | (814-50) 2-24-66, lahzan1@mail.ru |
| 9. | Государственное казенное учреждение Республики Карелия «Центр занятости населения Лоухского района» | 186660, п. Лоухи, ул. Советская, д. 17 | Понедельник с 9.00 до 17.00 Вторник с 9.00 до 17.00 Среда с 9.00 до 17.00 Четверг с 9.00 до 17.00 Пятница с 9.00 до 16.00 Суббота выходной Воскресенье выходной | (814-39) 5-15-15, louzan@mail.ru |
| 10. | Государственное казенное учреждение Республики Карелия «Центр занятости населения Медвежьегорского района» | 186352, г. Медвежьегорск, ул. Кирова, д. 18 | Понедельник с 9.00 до 17.00 Вторник с 9.00 до 17.00 Среда с 9.00 до 17.00 Четверг с 9.00 до 17.00 Пятница с 9.00 до 16.00 Суббота выходной Воскресенье выходной | (814-34) 5-27-66, medcz@mail.ru |
| 11. | Государственное казенное учреждение Республики Карелия «Центр занятости населения Муезерского района» | 186960, п. Муезерский, пер. Кооперативный, д. 1 | Понедельник с 9.00 до 17.00 Вторник с 9.00 до 17.00 Среда с 9.00 до 17.00 Четверг с 9.00 до 17.00 Пятница с 9.00 до 16.00 Суббота выходной Воскресенье выходной | (814-55) 3-32-33, muezan1@mail.ru |

| 1 | 2 | 3 | 4 | 5 |
|-----|--|--|---|---------------------------------------|
| 12. | Государственное казенное учреждение Республики Карелия «Центр занятости населения Олонецкого района» | 186000, г. Олонец, ул. Ленина, д. 3 | Понедельник с 9.00 до 17.00 Вторник с 9.00 до 17.00 Среда с 9.00 до 17.00 Четверг с 9.00 до 17.00 Пятница с 9.00 до 16.00 Суббота выходной Воскресенье выходной | (814-36) 4-25-55, zanol1@mail.ru |
| 13. | Государственное казенное учреждение Республики Карелия «Центр занятости населения Питкярантского района» | 186810, г. Питкяранта, ул. Горького, д. 49 | Понедельник с 9.00 до 17.00 Вторник с 9.00 до 17.00 Среда с 9.00 до 17.00 Четверг с 9.00 до 17.00 Пятница с 9.00 до 16.00 Суббота выходной Воскресенье выходной | (814-33) 4-39-59, pitzan1@mail.ru |
| 14. | Государственное казенное учреждение Республики Карелия «Центр занятости населения Прионежского района» | 185035, г. Петрозаводск, ул. Свердлова, д. 17 | Понедельник с 9.00 до 17.00 Вторник с 9.00 до 17.00 Среда с 9.00 до 17.00 Четверг с 9.00 до 17.00 Пятница с 9.00 до 16.00 Суббота выходной Воскресенье выходной | (814-2) 59-28-74, prionzan@mail.ru |
| 15. | Государственное казенное учреждение Республики Карелия «Центр занятости населения Пряжинского района» | 186120, п. Пряжа, ул. Петрозаводская, д. 16 | Понедельник с 9.00 до 17.00 Вторник с 9.00 до 17.00 Среда с 9.00 до 17.00 Четверг с 9.00 до 17.00 Пятница с 9.00 до 16.00 Суббота выходной Воскресенье выходной | (814-56) 3-15-80, zanpr1@mail.ru |
| 16. | Государственное казенное учреждение Республики Карелия «Центр занятости населения Пудожского района» | 186150, г. Пудож, ул. Транспортная, д. 4 | Понедельник с 9.00 до 17.00 Вторник с 9.00 до 17.00 Среда с 9.00 до 17.00 Четверг с 9.00 до 17.00 Пятница с 9.00 до 16.00 Суббота выходной Воскресенье выходной | (814-52) 5-18-85 zanpyd@mail.ru |
| 17. | Государственное казенное учреждение Республики Карелия «Центр занятости населения Сегежского района» | 186420, г. Сегежа, ул. Лесная, д. 2а | Понедельник с 9.00 до 17.00 Вторник с 9.00 до 17.00 Среда с 9.00 до 17.00 Четверг с 9.00 до 17.00 Пятница с 9.00 до 16.00 Суббота выходной Воскресенье выходной | (814-31) 4-10-73 zanseg@mail.ru |
| 18. | Государственное казенное учреждение Республики Карелия «Центр занятости населения Суоярвского района» | 186870, г. Суоярви, ул. Шельшакова, д. 2 | Понедельник с 9.00 до 17.00 Вторник с 9.00 до 17.00 Среда с 9.00 до 17.00 Четверг с 9.00 до 17.00 Пятница с 9.00 до 16.00 Суббота выходной Воскресенье выходной | (814-57) 5-10-01 ozn1@mail.ru |

ПРИЛОЖЕНИЕ № 2
к Административному регламенту
предоставления государственной услуги
по информированию о положении
на рынке труда в Республике Карелия

Заявление
о предоставлении государственной услуги по информированию о положении на рынке труда
в _____
(наименование субъекта Российской Федерации)

Я, _____
(фамилия, имя, отчество гражданина или наименование работодателя)

прошу предоставить следующие сведения о положении на рынке труда в субъекте Российской Федерации: _____
(указывается характер сведений)

Способ получения запрашиваемых сведений (нужное заполнить):
по почтовой связи (указать адрес) _____

по электронной почте (указать адрес) _____

по факсимильной связи (указать номер факса) _____
при личном обращении: (указать государственное учреждение службы занятости населения или многофункциональный центр) _____

Контактный телефон: _____

«__» _____ 20__ г.

(подпись)

Государственная услуга предоставлена

Работник государственного учреждения службы занятости населения:

(должность, фамилия, имя, отчество)

«__» _____ 20__ г.

(подпись работника)

Государственная услуга получена (заполняется при личном обращении в государственное учреждение службы занятости населения)

«__» _____ 20__ г.

(подпись гражданина или работодателя)

ПРИЛОЖЕНИЕ № 3
к Административному регламенту
предоставления государственной услуги
по информированию о положении
на рынке труда в Республике Карелия

БЛОК-СХЕМА
предоставления государственной услуги

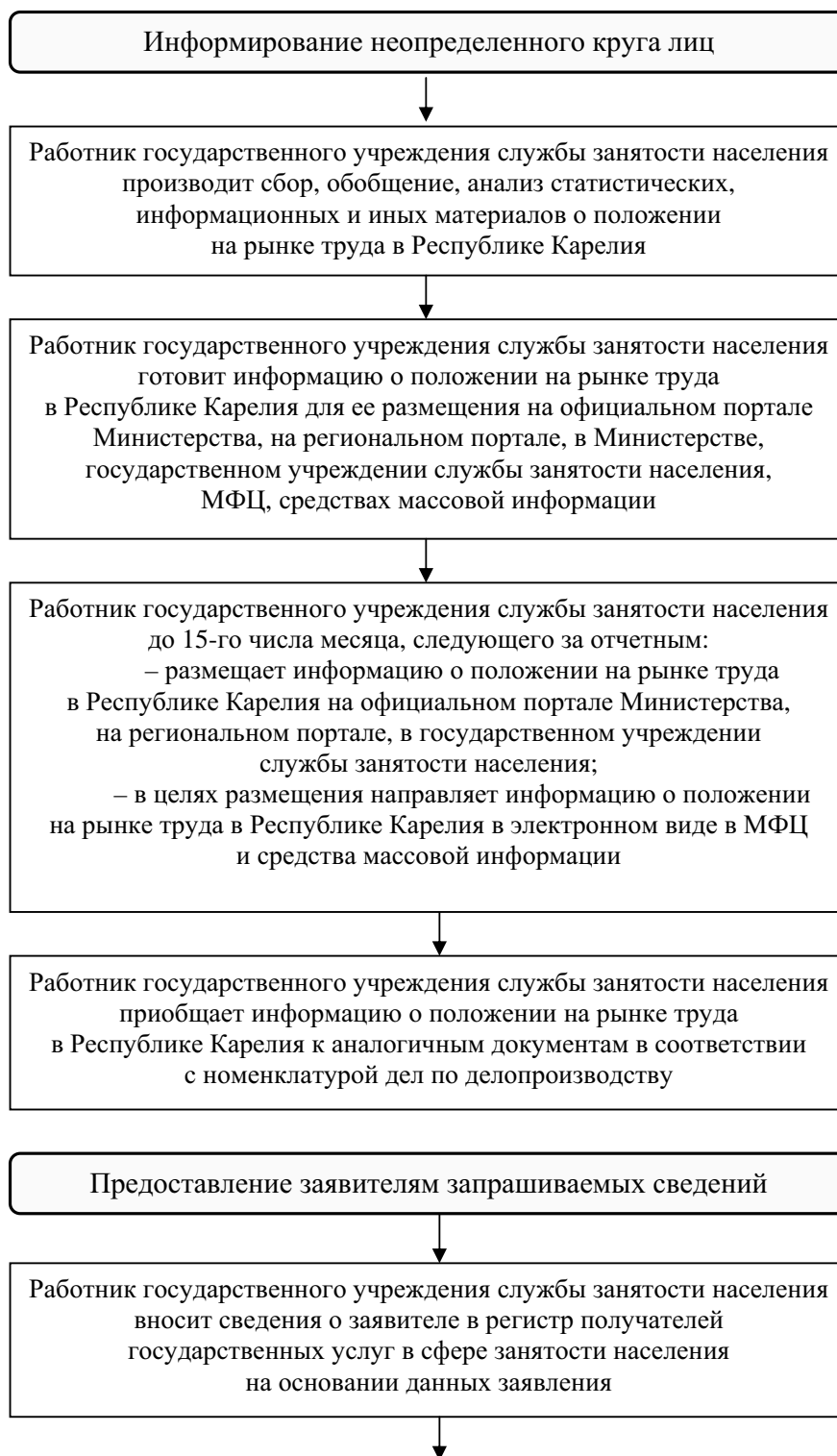

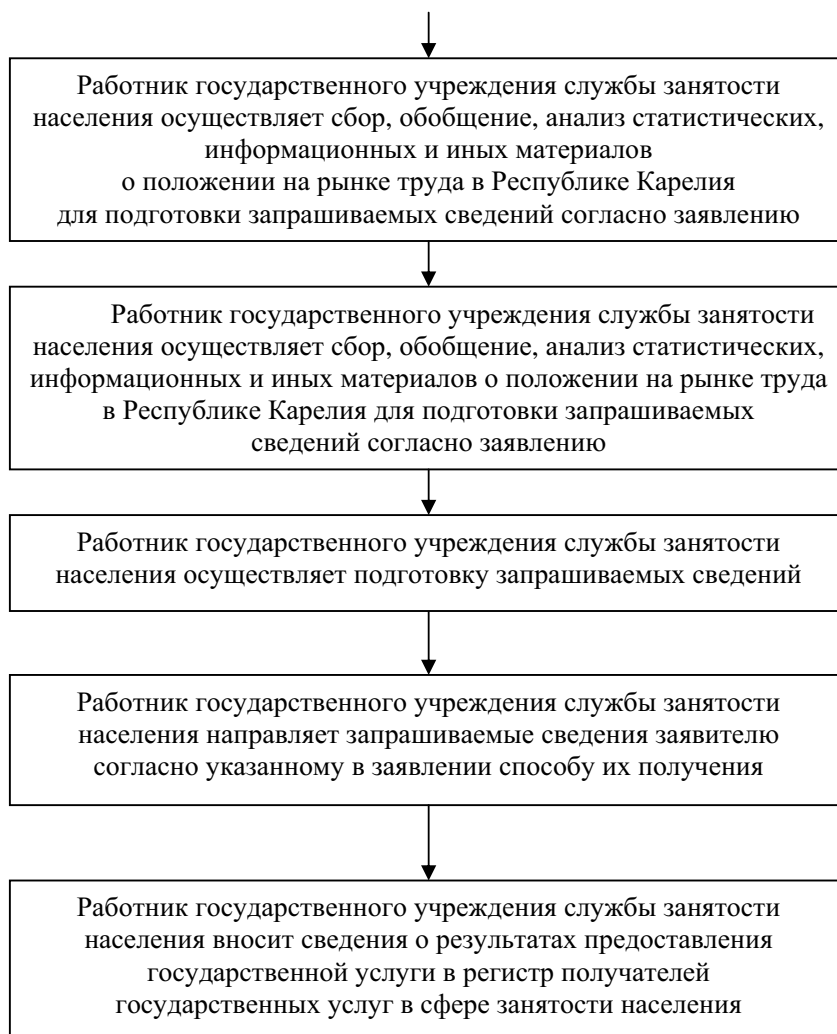

ГОСУДАРСТВЕННЫЙ КОМИТЕТ РЕСПУБЛИКИ КАРЕЛИЯ
ПО ЦЕНАМ И ТАРИФАМ

ПОСТАНОВЛЕНИЕ

7 декабря 2016 г.

г. Петрозаводск

№ 163

2766 О внесении изменений в постановление Государственного комитета Республики Карелия по ценам и тарифам от 1 августа 2016 года № 53

В соответствии с Федеральным законом от 27 июля 2010 года № 190-ФЗ «О теплоснабжении», постановлением Правительства Российской Федерации от 22 октября 2012 года № 1075 «О ценообразовании в сфере теплоснабжения», постановлением Правительства Республики Карелия от 1 ноября 2010 года № 232-П «Об утверждении Положения о Государственном комитете Республики Карелия по ценам и тарифам» Государственный комитет Республики Карелия по ценам и тарифам постановляет:

Внести в постановление Государственного комитета Республики Карелия по ценам и тарифам от 1 августа 2016 года № 53 «Об установлении платы за подключение (технологическое присоединение) к системе теплоснабжения акционерного общества «Петрозаводские коммунальные системы – Тепловые сети» (Карелия, 2016, 4 августа) следующие изменения:

1. Во втором абзаце слова «31 декабря 2016 года» заменить словами «31 декабря 2017 года».
2. Приложение изложить в следующей редакции:

«ПРИЛОЖЕНИЕ
к постановлению
Государственного комитета
Республики Карелия
по ценам и тарифам
от 1 августа 2016 г.
№ 53

**Плата за подключение (технологическое присоединение) к системе теплоснабжения
акционерного общества «Петрозаводские коммунальные системы – Тепловые сети»
объектов заявителей, подключаемая тепловая нагрузка которых более 0,1 Гкал/час
и не превышает 1,5 Гкал/час**

(тыс. руб./Гкал/час (без НДС))

| № п/п | Наименование | Значение |
|---|--|-----------|
| Плата за подключение объектов заявителей, подключаемая тепловая нагрузка которых более 0,1 Гкал/ч и не превышает 1,5 Гкал/ч, в том числе: | | |
| 1. | Расходы на проведение мероприятий по подключению объектов заявителей | 1 601,87 |
| 2. | Расходы на создание (реконструкцию) тепловых сетей (за исключением создания (реконструкции) тепловых пунктов) от существующих тепловых сетей или источников тепловой энергии до точек подключения объектов заявителей, подключаемая тепловая нагрузка которых более 0,1 Гкал/час и не превышает 1,5 Гкал/час, в том числе: | |
| 2.1. | Надземная (наземная) прокладка | |
| 2.1.1. | 50 – 250 мм | – |
| 2.1.2. | 251– 400 мм | – |
| 2.1.3. | 401 – 550 мм | – |
| 2.1.4. | 551 – 700 мм | – |
| 2.1.5. | 701 мм и выше | – |
| 2.2. | Подземная прокладка, в том числе: | |
| 2.2.1. | Канальная прокладка | |
| 2.2.1.1. | 50 – 250 мм | 13 040,00 |
| 2.2.1.2. | 251 – 400 мм | – |
| 2.2.1.3. | 401 – 550 мм | – |
| 2.2.1.4. | 551 – 700 мм | – |
| 2.2.1.5. | 701 мм и выше | – |
| 2.2.2. | Бесканальная прокладка | |
| 2.2.2.1. | 50 – 250 мм | 4 327,42 |
| 2.2.2.2. | 251 – 400 мм | – |
| 2.2.2.3. | 401 – 550 мм | – |
| 2.2.2.4. | 551 – 700 мм | – |
| 2.2.2.5. | 701 мм и выше | – |
| 3. | Расходы на создание (реконструкцию) тепловых пунктов от существующих тепловых сетей или источников тепловой энергии до точек подключения объектов заявителей, подключаемая тепловая нагрузка которых более 0,1 Гкал/ч и не превышает 1,5 Гкал/ч | – |
| 4. | Налог на прибыль | – |

Председатель **А. Э. МЯКИ**».

ГОСУДАРСТВЕННЫЙ КОМИТЕТ РЕСПУБЛИКИ КАРЕЛИЯ
ПО ЦЕНАМ И ТАРИФАМ

ПОСТАНОВЛЕНИЕ

2 декабря 2016 г.

№ 152

г. Петрозаводск

2767 О тарифах на перевозки пассажиров железнодорожным транспортом пригородного сообщения на территории Республики Карелия

В соответствии с Указом Президента Российской Федерации от 28 февраля 1995 года № 221 «О мерах по упорядочению государственного регулирования цен (тарифов)», постановлением Правительства Российской Федерации от 7 марта 1995 года № 239 «О мерах по упорядочению государственного регулирования цен (тарифов)», постановлением Правительства Российской Федерации от 2 марта 2005 года № 111 «Об утверждении Правил оказания услуг по перевозкам на железнодорожном транспорте пассажиров, а также грузов, багажа и грузобагажа для личных, семейных, домашних и иных нужд, не связанных с осуществлением предпринимательской деятельности», постановлением Правительства Республики Карелия от 1 ноября 2007 года № 161-П «О способах государственного регулирования цен (тарифов) в Республике Карелия» Государственный комитет Республики Карелия по ценам и тарифам постановляет:

1. Установить и ввести в действие с 1 января 2017 года:

1.1. Экономически обоснованный уровень тарифа на перевозки пассажиров железнодорожным транспортом пригородного сообщения на территории Республики Карелия в размере 4 руб. 59 коп. за один пассажиро-километр.

1.2. Ценовые ставки тарифа на перевозки пассажиров железнодорожным транспортом пригородного сообщения на территории Республики Карелия:

1.2.1. Для детей в возрасте от 5 до 7 лет – в размере 1 руб. 27 коп. за один пассажиро-километр.

1.2.2. Для всех категорий пассажиров, кроме указанных в пункте 1.2.1 настоящего протокола, – в размере 2 руб. 54 коп. за один пассажиро-километр.

2. Признать утратившим силу с 1 января 2017 года постановление Государственного комитета Республики Карелия по ценам и тарифам от 27 ноября 2015 года № 207 «О ценовых ставках тарифа на перевозки пассажиров железнодорожным транспортом пригородного сообщения на территории Республики Карелия» (Собрание законодательства Республики Карелия, 2015, № 12 (ч. III), ст. 2548).

Председатель А. Э. МЯКИ

ГОСУДАРСТВЕННЫЙ КОМИТЕТ РЕСПУБЛИКИ КАРЕЛИЯ
ПО ЦЕНАМ И ТАРИФАМ

ПОСТАНОВЛЕНИЕ

30 ноября 2016 г.

№ 147

г. Петрозаводск

2768 О тарифах на тепловую энергию, теплоноситель и горячую воду акционерного общества «Сегежский целлюлозно-бумажный комбинат»

В соответствии с Федеральным законом от 27 июля 2010 года № 190-ФЗ «О теплоснабжении», постановлением Правительства Российской Федерации от 22 октября 2012 года № 1075 «О ценообразовании в сфере теплоснабжения», постановлением Правительства Республики Карелия от 1 ноября 2010 года № 232-П «Об утверждении Положения о Государственном комитете Республики Карелия по ценам и тарифам» Государственный комитет Республики Карелия по ценам и тарифам постановляет:

1. Установить акционерному обществу «Сегежский целлюлозно-бумажный комбинат» тарифы на тепловую энергию согласно приложениям № 1, 2.

2. Установить акционерному обществу «Сегежский целлюлозно-бумажный комбинат» тарифы на тепловую энергию, поставляемую теплоснабжающим, теплосетевым организациям, приобретающим тепловую энергию с целью компенсации потерь тепловой энергии, согласно приложению № 3.

3. Установить акционерному обществу «Сегежский целлюлозно-бумажный комбинат» тарифы на теплоноситель согласно приложению № 4.

4. Установить акционерному обществу «Сегежский целлюлозно-бумажный комбинат» тарифы на горячую воду, поставляемую потребителям с использованием открытых систем теплоснабжения (горячего водоснабжения), согласно приложению № 5.

5. Тарифы, установленные в пунктах 1, 2, 3 и 4 настоящего постановления, действуют с 1 января 2017 года по 31 декабря 2019 года.

6. Установить акционерному обществу «Сегежский целлюлозно-бумажный комбинат» долгосрочные параметры регулирования, устанавливаемые на долгосрочный период регулирования для формирования тарифов с использованием метода индексации установленных тарифов, согласно приложениям № 6, 7.

Председатель А. Э. МЯКИ

ПРИЛОЖЕНИЕ № 1
к постановлению
Государственного комитета
Республики Карелия
по ценам и тарифам
от 30 ноября 2016 г.
№ 147

Тарифы на тепловую энергию (мощность), поставляемую потребителям акционерным обществом «Сегежский целлюлозно-бумажный комбинат»

| № п/п | Вид тарифа | Год | Вода | Отборный пар давлением | | | | Острый и редуцированный пар |
|-------|--|----------------------------|------|----------------------------------|----------------------------------|-----------------------------------|-----------------------------|-----------------------------|
| | | | | от 1,2 до 2,5 кг/см ² | от 2,5 до 7,0 кг/см ² | от 7,0 до 13,0 кг/см ² | свыше 13 кг/см ² | |
| 1. | Для потребителей в случае отсутствия дифференциации тарифов по схеме подключения | | | | | | | |
| 1.1. | Одноставочный, руб./Гкал | с 01.01.2017 по 31.12.2017 | – | – | 1 072,46 | – | – | – |
| | | с 01.01.2018 по 30.06.2018 | – | – | 1 072,46 | – | – | – |
| | | с 01.07.2018 по 31.12.2018 | | | 1 179,71 | | | |
| | | с 01.01.2019 по 30.06.2019 | – | – | 1 179,71 | – | – | – |
| | | с 01.07.2019 по 31.12.2019 | | | 1 130,38 | | | |
| 1.2. | Двухставочный | – | – | – | – | – | – | – |
| 1.3. | Ставка за тепловую энергию, руб./Гкал | – | – | – | – | – | – | – |
| 1.4. | За мощность, тыс. руб. в месяц/Гкал/ч | – | – | – | – | – | – | – |
| 2. | Население (тарифы указываются с учетом НДС) | | | | | | | |
| 2.1. | Одноставочный, руб./Гкал | – | – | – | – | – | – | – |
| 2.2. | Двухставочный | – | – | – | – | – | – | – |
| 2.3. | Ставка за тепловую энергию, руб./Гкал | – | – | – | – | – | – | – |
| 2.4. | За мощность, тыс. руб. в месяц/Гкал/ч | – | – | – | – | – | – | – |

ПРИЛОЖЕНИЕ № 2
к постановлению
Государственного комитета
Республики Карелия
по ценам и тарифам
от 30 ноября 2016 г.
№ 147

**Тарифы на тепловую энергию (мощность), поставляемую потребителям
акционерным обществом «Сегежский целлюлозно-бумажный комбинат»**

| № п/п | Вид тарифа | Год | Вода | Отборный пар давлением | | | | Острый и редуцированный пар |
|-------|--|-------------------------------|----------|----------------------------------|----------------------------------|-----------------------------------|-----------------------------|-----------------------------|
| | | | | от 1,2 до 2,5 кг/см ² | от 2,5 до 7,0 кг/см ² | от 7,0 до 13,0 кг/см ² | свыше 13 кг/см ² | |
| 1. | Для потребителей в случае отсутствия дифференциации тарифов по схеме подключения | | | | | | | |
| 1.1. | Одноставочный, руб./Гкал | с 01.01.2017 по 31.12.2017 | 2 367,56 | – | – | – | – | – |
| | | с 01.01.2018 по 30.06.2018 | 2 367,56 | – | – | – | – | – |
| | | с 01.07.2018 по 31.12.2018 | 2 603,62 | – | – | – | – | – |
| | | с 01.01.2019 по 30.06.2019 | 2 603,62 | – | – | – | – | – |
| | | с 01.07.2019 по 31.12.2019 | 2 495,73 | – | – | – | – | – |
| 1.2. | Двухставочный | – | – | – | – | – | – | – |
| 1.3. | Ставка за тепловую энергию, руб./Гкал | – | – | – | – | – | – | – |
| 1.4. | За мощность, тыс. руб. в месяц/ Гкал/ч | – | – | – | – | – | – | – |
| 2. | Население (тарифы указываются с учетом НДС) | | | | | | | |
| 2.1. | Одноставочный, руб./Гкал | с 01.01.2017 по 31.12.2017 | 2 793,72 | – | – | – | – | – |
| | | с 01.01.2018 по 30.06.2018 | 2 793,72 | – | – | – | – | – |
| | | с 01.07.2018 по 31.12.2018 | 3 072,27 | – | – | – | – | – |
| | | с 01.01.2019 по 30.06.2019 | 3 072,27 | – | – | – | – | – |
| | | с 01.07.2019 по 31.12.2019 | 2 944,96 | – | – | – | – | – |
| 2.2. | Двухставочный | – | – | – | – | – | – | – |
| 2.3. | Ставка за тепловую энергию, руб./Гкал | – | – | – | – | – | – | – |
| 2.4. | За мощность, тыс. руб. в месяц/ Гкал/ч | – | – | – | – | – | – | – |

ПРИЛОЖЕНИЕ № 3
к постановлению
Государственного комитета
Республики Карелия
по ценам и тарифам
от 30 ноября 2016 г.
№ 147

**Тарифы на тепловую энергию (мощность) акционерного общества
«Сегежский целлюлозно-бумажный комбинат», поставляемую теплоснабжающим,
теплосетевым организациям, приобретающим тепловую энергию
с целью компенсации потерь тепловой энергии**

| № п/п | Вид тарифа | Год | Вода | Отборный пар давлением | | | | Острый и редуцированный пар |
|-------|--|----------------------------|----------|----------------------------------|----------------------------------|-----------------------------------|-----------------------------|-----------------------------|
| | | | | от 1,2 до 2,5 кг/см ² | от 2,5 до 7,0 кг/см ² | от 7,0 до 13,0 кг/см ² | свыше 13 кг/см ² | |
| 1. | Для потребителей в случае отсутствия дифференциации тарифов по схеме подключения | | | | | | | |
| 1.1. | Одноставочный, руб./Гкал | с 01.01.2017 по 30.06.2017 | 1 896,32 | – | – | – | – | – |
| | | с 01.07.2017 по 31.12.2017 | 2 108,08 | – | – | – | – | – |
| | | с 01.01.2018 по 30.06.2018 | 2 108,08 | – | – | – | – | – |
| | | с 01.07.2018 по 31.12.2018 | 1 987,91 | – | – | – | – | – |
| | | с 01.01.2019 по 30.06.2019 | 1 987,91 | – | – | – | – | – |
| | | с 01.07.2019 по 31.12.2019 | 2 374,17 | – | – | – | – | – |
| 1.2. | Двухставочный | – | – | – | – | – | – | – |
| 1.3. | Ставка за тепловую энергию, руб./Гкал | – | – | – | – | – | – | – |
| 1.4. | За мощность, тыс. руб. в месяц/Гкал/ч | – | – | – | – | – | – | – |
| 2. | Население (тарифы указываются с учетом НДС) | | | | | | | |
| 2.1. | Одноставочный, руб./Гкал | – | – | – | – | – | – | – |
| 2.2. | Двухставочный | – | – | – | – | – | – | – |
| 2.3. | Ставка за тепловую энергию, руб./Гкал | – | – | – | – | – | – | – |
| 2.4. | За мощность, тыс. руб. в месяц/Гкал/ч | – | – | – | – | – | – | – |

ПРИЛОЖЕНИЕ № 4
к постановлению
Государственного комитета
Республики Карелия
по ценам и тарифам
от 30 ноября 2016 г.
№ 147

**Тарифы на теплоноситель акционерного общества
«Сегежский целлюлозно-бумажный комбинат»**

| № п/п | Вид тарифа | Вид теплоносителя | |
|---|----------------------------|------------------------------------|-----|
| | | Вода | Пар |
| Тариф на теплоноситель, поставляемый теплоснабжающей организацией, владеющей источником (источниками) тепловой энергии, на котором производится теплоноситель | | | |
| 1. | Одноставочный, руб./куб. м | с 01.01.2017 по 30.06.2017 – 19,33 | – |
| | | с 01.07.2017 по 31.12.2017 – 21,31 | – |
| | | с 01.01.2018 по 30.06.2018 – 21,31 | – |
| | | с 01.07.2018 по 31.12.2018 – 22,16 | – |
| | | с 01.01.2019 по 30.06.2019 – 22,16 | – |
| | | с 01.07.2019 по 31.12.2019 – 23,05 | – |
| Тариф на теплоноситель, поставляемый потребителям | | | |
| 2. | Одноставочный, руб./куб. м | с 01.01.2017 по 30.06.2017 – 19,33 | – |
| | | с 01.07.2017 по 31.12.2017 – 21,31 | – |
| | | с 01.01.2018 по 30.06.2018 – 21,31 | – |
| | | с 01.07.2018 по 31.12.2018 – 22,16 | – |
| | | с 01.01.2019 по 30.06.2019 – 22,16 | – |
| | | с 01.07.2019 по 31.12.2019 – 23,05 | – |

ПРИЛОЖЕНИЕ № 5
к постановлению
Государственного комитета
Республики Карелия
по ценам и тарифам
от 30 ноября 2016 г.
№ 147

**Тарифы на горячую воду акционерного общества
«Сегежский целлюлозно-бумажный комбинат» в открытых системах теплоснабжения
(горячего водоснабжения)**

| Год | Компонент на теплоноситель, руб. куб. м | Компонент на тепловую энергию | | |
|----------------------------|---|-------------------------------|---|---------------------------------------|
| | | одноставочный, руб./Гкал | двухставочный | |
| | | | ставка за мощность, тыс. руб./Гкал/час в мес. | ставка за тепловую энергию, руб./Гкал |
| с 01.01.2017 по 30.06.2017 | 19,33 | 2 367,56 | – | – |
| с 01.07.2017 по 31.12.2017 | 21,31 | 2 367,56 | – | – |
| с 01.01.2018 по 30.06.2018 | 21,31 | 2 367,56 | – | – |
| с 01.07.2018 по 31.12.2018 | 22,16 | 2 603,62 | – | – |
| с 01.01.2019 по 30.06.2019 | 22,16 | 2 603,62 | – | – |
| с 01.07.2019 по 31.12.2019 | 23,05 | 2 495,73 | – | – |

Примечание. Принятые компоненты соответствуют тарифам на тепловую энергию и теплоноситель АО «Сегежский ЦБК», установленным на 2017 – 2019 гг. постановлением Государственного комитета Республики Карелия по ценам и тарифам от 30.11.2016 № 147 (приложение № 2, 3).

ПРИЛОЖЕНИЕ № 6
к постановлению
Государственного комитета
Республики Карелия
по ценам и тарифам
от 30 ноября 2016 г.
№ 147

**Долгосрочные параметры регулирования, устанавливаемые на долгосрочный период регулирования
для формирования тарифов с использованием метода индексации установленных тарифов акционерному обществу
«Сеgezский целлюлозно-бумажный комбинат» (тепловая энергия в паре)**

| Год | Базовый уровень операционных расходов | Индекс эффективности операционных расходов | Нормативный уровень прибыли | Уровень надежности теплоснабжения | | Удельный расход топлива на производство тепловой энергии | Показатели энергосбережения и энергетической эффективности | | Динамика изменения расходов на топливо |
|------|---------------------------------------|--|-----------------------------|--|---|--|---|--|--|
| | | | | количество прекращений подачи тепловой энергии, теплоносителя в результате технологических нарушений на тепловых сетях | количество прекращений подачи тепловой энергии, теплоносителя в результате технологических нарушений на источниках тепловой энергии | | отношение величин потерь тепловой энергии к материальной характеристике тепловой сети | величина потерь при передаче тепловой энергии, теплоносителя по тепловым сетям | |
| | тыс. руб. | % | % | ед./км | ед./Гкал/час | кг у. т./Гкал | Гкал/кв. м | Гкал | тыс. руб. |
| 2017 | 207 839,8 | x | 1,0 | 0,0 | 0,0 | 183-ТЭЦ 164,0-ТЦП | - | - | x |
| 2018 | x | 1,0 | 1,0 | 0,0 | 0,0 | 183-ТЭЦ 164,0-ТЦП | - | - | x |
| 2019 | x | 1,0 | 1,0 | 0,0 | 0,0 | 183-ТЭЦ 164,0-ТЦП | - | - | x |

ПРИЛОЖЕНИЕ № 7
к постановлению
Государственного комитета
Республики Карелия
по ценам и тарифам
от 30 ноября 2016 г.
№ 147

**Долгосрочные параметры регулирования, устанавливаемые на долгосрочный период регулирования
для формирования тарифов с использованием метода индексации установленных тарифов акционерному обществу
«Сеgezский целлюлозно-бумажный комбинат» (тепловая энергия в горячей воде)**

| Год | Базовый уровень операционных расходов | Индекс эффективности операционных расходов | Нормативный уровень прибыли | Уровень надежности теплоснабжения | | Показатели энергосбережения и энергетической эффективности | | | Динамика изменения расходов на топливо |
|------|---------------------------------------|--|-----------------------------|---|--|--|---|--|--|
| | | | | количество прекращений подачи тепловой энергии, теплоснабителя в результате технологических нарушений на тепловых сетях | количество прекращений подачи тепловой энергии, теплоснабителя в результате технологических нарушений на источниках тепловой энергии | Удельный расход топлива на производство тепловой энергии | отношение величин технологических потерь тепловой энергии к материальной характеристике тепловой сети | величина потерь при передаче тепловой энергии, теплоносителя по тепловым сетям | |
| | тыс. руб. | % | % | ед./км | ед./Гкал/час | кг у. т./Гкал | Гкал/кв. м | Гкал | тыс. руб. |
| 2017 | 30 376,1 | x | 1,0 | 1,3 | 0,0 | 162,0 | 0,2 | - | - |
| 2018 | x | 1,0 | 1,0 | 1,3 | 0,0 | 162,0 | 0,2 | - | - |
| 2019 | x | 1,0 | 1,0 | 1,3 | 0,0 | 162,0 | 0,2 | - | - |

x

x

x

ГОСУДАРСТВЕННЫЙ КОМИТЕТ РЕСПУБЛИКИ КАРЕЛИЯ
ПО ЦЕНАМ И ТАРИФАМ

ПОСТАНОВЛЕНИЕ

30 ноября 2016 г.

№ 148

г. Петрозаводск

2769 О тарифах на тепловую энергию муниципального унитарного предприятия
«Бирюза»

В соответствии с Федеральным законом от 27 июля 2010 года № 190-ФЗ «О теплоснабжении», постановлением Правительства Российской Федерации от 22 октября 2012 года № 1075 «О ценообразовании в сфере теплоснабжения», постановлением Правительства Республики Карелия от 1 ноября 2010 года № 232-П «Об утверждении Положения о Государственном комитете Республики Карелия по ценам и тарифам» Государственный комитет Республики Карелия по ценам и тарифам постановляет:

1. Установить муниципальному унитарному предприятию «Бирюза» тарифы на тепловую энергию согласно приложению.

2. Тарифы, установленные в пункте 1 настоящего постановления, действуют с 1 января 2017 года по 31 декабря 2017 года.

Председатель А. Э. МЯКИ

ПРИЛОЖЕНИЕ
к постановлению
Государственного комитета
Республики Карелия
по ценам и тарифам
от 30 ноября 2016 г.
№ 148

**Тарифы на тепловую энергию (мощность), поставляемую потребителям
муниципальным унитарным предприятием «Бирюза» (тарифы установлены с учетом
применения муниципальным унитарным предприятием «Бирюза»
упрощенной системы налогообложения)**

| № п/п | Вид тарифа | Год | Вода | Отборный пар давлением | | | | Острый и редуцированный пар |
|-------|--|----------------------------|----------|----------------------------------|----------------------------------|-----------------------------------|-----------------------------|-----------------------------|
| | | | | от 1,2 до 2,5 кг/см ² | от 2,5 до 7,0 кг/см ² | от 7,0 до 13,0 кг/см ² | свыше 13 кг/см ² | |
| 1. | Для потребителей в случае отсутствия дифференциации тарифов по схеме подключения | | | | | | | |
| 1.1. | Одноставочный, руб./Гкал | с 01.01.2017 по 30.06.2017 | 2 934,19 | – | – | – | – | – |
| | | с 01.07.2017 по 31.12.2017 | 2 943,01 | – | – | – | – | – |
| 1.2. | Двухставочный | – | – | – | – | – | – | – |
| 1.3. | Ставка за тепловую энергию, руб./Гкал | – | – | – | – | – | – | – |
| 1.4. | За мощность, тыс. руб. в месяц/Гкал/ч | – | – | – | – | – | – | – |
| 2. | Население (тарифы указываются с учетом НДС) | | | | | | | |
| 2.1. | Одноставочный, руб./Гкал | с 01.01.2017 по 30.06.2017 | 2 934,19 | – | – | – | – | – |
| | | с 01.07.2017 по 31.12.2017 | 2 943,01 | – | – | – | – | – |
| 2.2. | Двухставочный | – | – | – | – | – | – | – |
| 2.3. | Ставка за тепловую энергию, руб./Гкал | – | – | – | – | – | – | – |
| 2.4. | За мощность, тыс. руб. в месяц/Гкал/ч | – | – | – | – | – | – | – |

ГОСУДАРСТВЕННЫЙ КОМИТЕТ РЕСПУБЛИКИ КАРЕЛИЯ
ПО ЦЕНАМ И ТАРИФАМ**ПОСТАНОВЛЕНИЕ**

2 декабря 2016 г.

№ 155

г. Петрозаводск

2770 О розничной цене на сжиженный газ, реализуемый акционерным обществом «Карелгаз» населению Республики Карелия

В соответствии с постановлением Правительства Республики Карелия от 1 ноября 2010 года № 232-П «Об утверждении Положения о Государственном комитете Республики Карелия по ценам и тарифам», Прогнозом социально-экономического развития Российской Федерации на 2017 год и на плановый период 2018 – 2019 годов Государственный комитет Республики Карелия по ценам и тарифам постановляет:

1. Установить и ввести в действие с 1 января 2017 года розничную цену на сжиженный газ, реализуемый акционерным обществом «Карелгаз» населению (без учета расходов на оплату услуг по техническому и аварийно-диспетчерскому обслуживанию внутридомового газового оборудования), с календарной разбивкой согласно приложению.

2. Признать утратившим силу с 1 января 2017 года постановление Государственного комитета Республики Карелия по ценам и тарифам от 23 декабря 2015 года № 305 «О розничной цене на сжиженный газ, реализуемый акционерным обществом «Карелгаз» населению Республики Карелия» (Собрание законодательства Республики Карелия, 2015, № 12 (ч. III), ст. 2630).

Председатель **А. Э. МЯКИ**

ПРИЛОЖЕНИЕ
к постановлению
Государственного комитета
Республики Карелия
по ценам и тарифам
от 2 декабря 2016 г.
№ 155

Розничная цена на сжиженный газ, реализуемый акционерным обществом «Карелгаз» населению на 2017 год

| | Единица измерения | С 01.01.2017 по 30.06.2017 | С 01.07.2017 по 31.12.2017 |
|---|-------------------|----------------------------|----------------------------|
| Реализация сжиженного газа из групповых газовых резервуарных установок (с НДС) | руб./кг | 35,97 | 37,41 |
| Реализация сжиженного газа в баллонах с места промежуточного хранения (склада) без доставки до потребителя (с НДС) | руб./кг | 35,93 | 37,37 |
| Реализация сжиженного газа в баллонах с доставкой до потребителя (с НДС) | руб./кг | 47,12 | 49,01 |
| Реализация сжиженного газа из групповых газовых резервуарных установок при наличии прибора индивидуального учета расхода газа (с НДС) | руб./куб. м | 78,90 | 82,06 |

ГОСУДАРСТВЕННЫЙ КОМИТЕТ РЕСПУБЛИКИ КАРЕЛИЯ
ПО ЦЕНАМ И ТАРИФАМ**ПОСТАНОВЛЕНИЕ**

7 декабря 2016 г.

№ 160

г. Петрозаводск

2771 О тарифах акционерного общества «Главное управление жилищно-коммунального хозяйства» на услуги питьевого водоснабжения и водоотведения, оказываемые на территории Республики Карелия

В соответствии с Федеральным законом от 7 декабря 2011 года № 416-ФЗ «О водоснабжении и водоотведении», постановлением Правительства Российской Федерации от 13 мая 2013 года № 406 «О государственном регулировании тарифов в сфере водоснабжения и водоотведения», постановлением Правительства Республики Карелия от 1 ноября 2010 года № 232-П «Об утверждении Положения о Государственном комитете Республики Карелия по ценам и тарифам» Государственный комитет Республики Карелия по ценам и тарифам постановляет:

1. Утвердить производственную программу акционерного общества «Главное управление жилищно-коммунального хозяйства» по питьевому водоснабжению на период с 1 января 2017 года по 31 декабря 2017 года согласно приложению 1.

2. Утвердить производственную программу акционерного общества «Главное управление жилищно-коммунального хозяйства» по водоотведению на период с 1 января 2017 года по 31 декабря 2017 года согласно приложению 2.

3. Установить на период 1 января 2017 года по 31 декабря 2017 года одноставочные тарифы акционерного общества «Главное управление жилищно-коммунального хозяйства» на питьевое водоснабжение с календарной разбивкой согласно приложению 3.

4. Установить на период 1 января 2017 года по 31 декабря 2017 года одноставочные тарифы акционерного общества «Главное управление жилищно-коммунального хозяйства» на водоотведение с календарной разбивкой согласно приложению 4.

Председатель **А. Э. МЯКИ**

ПРИЛОЖЕНИЕ 1

УТВЕРЖДЕНО
постановлениемГосударственного комитета
Республики Карелия
по ценам и тарифам
от 7 декабря 2016 г.
№ 160**ПРОИЗВОДСТВЕННАЯ ПРОГРАММА
акционерного общества «Главное управление жилищно-коммунального хозяйства»
по питьевому водоснабжению****Раздел 1. Паспорт производственной программы**

| | |
|---|--|
| Наименование организации | Акционерное общество «Главное управление жилищно-коммунального хозяйства» |
| Юридический адрес организации | 119021, г. Москва, пр. Комсомольский, д. 18, строение 3 |
| Почтовый адрес организации | 191123, г. Санкт-Петербург, Воскресенская наб., д. 10а |
| Наименование уполномоченного органа, утвердившего производственную программу | Государственный комитет Республики Карелия по ценам и тарифам |
| Юридический адрес, почтовый адрес уполномоченного органа, утвердившего производственную программу | 185030, г. Петрозаводск, ул. Маршала Мерецкова, д. 8а |
| Период реализации производственной программы | с 1 января 2017 года по 31 декабря 2017 года |

Раздел 2. Перечень плановых мероприятий по ремонту объектов централизованной системы водоснабжения, мероприятий, направленных на улучшение качества питьевой воды

| № п/п | Наименование мероприятия | Срок реализации мероприятия, лет |
|-------|-------------------------------------|----------------------------------|
| 1. | Ремонт участков водопроводных сетей | 1 год |
| 2. | Замена запорной арматуры | 1 год |

Раздел 3. Перечень плановых мероприятий по энергосбережению и повышению энергетической эффективности, в том числе снижению потерь воды при транспортировке

| № п/п | Наименование мероприятия | Срок реализации мероприятия, лет |
|-------|--|----------------------------------|
| 1. | Установка частотных преобразователей на ВНС | 1 год |
| 2. | Закупка энергопотребляющего оборудования высоких классов энергетической эффективности для отопления и освещения объектов водоснабжения | 1 год |
| 3. | Замена насосного оборудования на оборудование с более высоким коэффициентом полезного действия | 1 год |

Раздел 4. Планируемый объем подачи воды

| № п/п | Показатели производственной деятельности | Единица измерения | Величина показателя на период реализации производственной программы |
|--------|--|-------------------|---|
| 1. | Объем поднятой воды (насосными станциями), в том числе: | тыс. куб. м | 431,9 |
| 1.1. | Объем воды, используемой на собственные нужды станций | тыс. куб. м | 2,1 |
| 2. | Объем воды, полученной со стороны | тыс. куб. м | 92,2 |
| 3. | Объем отпуска в сеть | тыс. куб. м | 522,0 |
| 4. | Объем потерь | тыс. куб. м | 37,1 |
| 5. | Уровень потерь к объему воды, отпущенной в сеть | % | 7,1 |
| 6. | Объем реализации услуг на территории Республики Карелия (всего), в том числе по потребителям: | тыс. куб. м | 484,9 |
| 6.1. | Производственные нужды АО «ГУ ЖКХ» | тыс. куб. м | 77,9 |
| 6.2. | Населению | тыс. куб. м | 188,6 |
| 6.3. | Бюджетным потребителям | тыс. куб. м | 217,0 |
| 6.3. | Прочим потребителям | тыс. куб. м | 1,4 |
| 7.1. | Объем услуг, реализуемых на территории Петрозаводского городского округа, Беломорского, Кондопожского, Лахденпохского, Медвежьегорского, Муезерского, Прионежского, Пряжинского, Пудожского, Сегежского, Сортавальского, Суоярвского муниципальных районов, в том числе по потребителям: | тыс. куб. м | 406,8 |
| 7.1.1. | Производственные нужды АО «ГУ ЖКХ» | тыс. куб. м | 51,8 |
| 7.1.2. | Населению | тыс. куб. м | 150,7 |
| 7.1.3. | Бюджетным потребителям | тыс. куб. м | 202,9 |
| 7.1.4. | Прочим потребителям | тыс. куб. м | 1,4 |
| 7.2. | Объем услуг, реализуемых на территории Кемского, Калевальского, Лоухского муниципальных районов, в том числе по потребителям: | тыс. куб. м | 78,1 |
| 7.2.1. | Производственные нужды АО «ГУ ЖКХ» | тыс. куб. м | 26,1 |
| 7.2.2. | Населению | тыс. куб. м | 37,9 |
| 7.2.3. | Бюджетным потребителям | тыс. куб. м | 14,1 |
| 7.2.4. | Прочим потребителям | тыс. куб. м | 0,0 |

Раздел 5. Объем финансовых потребностей, необходимых для реализации производственной программы

| | Единица измерения | Сумма |
|--|-------------------|----------|
| Финансовые потребности, необходимые для реализации производственной программы по питьевому водоснабжению | тыс. руб. | 24 931,9 |

Раздел 6. График реализации мероприятий производственной программы

| № п/п | Наименование мероприятия | Дата начала реализации мероприятий | Дата окончания реализации мероприятий |
|-------|--|------------------------------------|---------------------------------------|
| 1. | Ремонт участков водопроводных сетей | 01.01.2017 г. | 31.12.2017 г. |
| 2. | Замена запорной арматуры | 01.01.2017 г. | 31.12.2017 г. |
| 3. | Установка частотных преобразователей на ВНС | 01.01.2017 г. | 31.12.2017 г. |
| 4. | Закупка энергопотребляющего оборудования высоких классов энергетической эффективности для отопления и освещения объектов водоснабжения | 01.01.2017 г. | 31.12.2017 г. |
| 5. | Замена насосного оборудования на оборудование с более высоким коэффициентом полезного действия | 01.01.2017 г. | 31.12.2017 г. |

Раздел 7. Показатели надежности, качества и энергетической эффективности объектов централизованной системы водоснабжения

Показатели качества воды

| № п/п | Наименование показателей | Единица измерения | Величина показателя на период реализации производственной программы |
|-------|--|-------------------|---|
| 1. | Доля проб питьевой воды, подаваемой с водопроводной станции в распределительную водопроводную сеть, не соответствующих установленным требованиям, в общем объеме проб, отобранных по результатам производственного контроля качества питьевой воды | % | 0 |
| 2. | Доля проб питьевой воды в распределительной водопроводной сети, не соответствующих установленным требованиям, в общем объеме проб, отобранных по результатам производственного контроля качества питьевой воды | % | 0 |

Показатели надежности и бесперебойности холодного водоснабжения

| № п/п | Наименование показателей | Единица измерения | Величина показателя на период реализации производственной программы |
|-------|--|-------------------|---|
| 1. | Количество перерывов в подаче воды, возникших в результате аварий, повреждений и иных технологических нарушений на объектах централизованной системы водоснабжения | ед./км | 0 |

Показатели энергетической эффективности

| № п/п | Наименование показателей | Единица измерения | Величина показателя на период реализации производственной программы |
|-------|--|-------------------|---|
| 1. | Доля потерь воды в централизованной системе водоснабжения при транспортировке в общем объеме воды, поданной в водопроводную сеть | % | 7,1 |
| 2. | Удельный расход электрической энергии, потребляемой в технологическом процессе подготовки и транспортировки питьевой воды | кВт·ч/куб. м | 1,4 |

Раздел 8. Расчет эффективности производственной программы

| № п/п | Показатели эффективности производственной программы | Единица измерения | Значение показателя в базовом периоде | Планируемое значение показателя в периоде реализации производственной программы |
|-------|--|-------------------|---------------------------------------|---|
| 1 | 2 | 3 | 4 | 5 |
| 1. | Доля проб питьевой воды, подаваемой с водопроводной станции в распределительную водопроводную сеть, не соответствующих установленным требованиям, в общем объеме проб, отобранных по результатам производственного контроля качества питьевой воды | % | – | 0 |

| 1 | 2 | 3 | 4 | 5 |
|----|--|-----------|---|----------|
| 2. | Доля проб питьевой воды в распределительной водопроводной сети, не соответствующих установленным требованиям, в общем объеме проб, отобранных по результатам производственного контроля качества питьевой воды | % | – | 0 |
| 3. | Количество перерывов в подаче воды, возникших в результате аварий, повреждений и иных технологических нарушений на объектах централизованной системы водоснабжения | ед./км | – | 0 |
| 4. | Доля потерь воды в централизованной системе водоснабжения при транспортировке в общем объеме воды, поданной в водопроводную сеть | % | – | 7,1 |
| 5. | Расходы на реализацию производственной программы | тыс. руб. | – | 24 931,9 |

Раздел 9. Мероприятия, направленные на повышение качества обслуживания абонентов

| № п/п | Наименование мероприятия | Период проведения мероприятия |
|-------|--|-------------------------------|
| 1. | Ремонт участков водопроводных сетей | 01.01.2017 г. – 31.12.2017 г. |
| 2. | Замена запорной арматуры | 01.01.2017 г. – 31.12.2017 г. |
| 3. | Установка частотных преобразователей на ВНС | 01.01.2017 г. – 31.12.2017 г. |
| 4. | Закупка энергопотребляющего оборудования высоких классов энергетической эффективности для отопления и освещения объектов водоснабжения | 01.01.2017 г. – 31.12.2017 г. |
| 5. | Замена насосного оборудования на оборудование с более высоким коэффициентом полезного действия | 01.01.2017 г. – 31.12.2017 г. |

ПРИЛОЖЕНИЕ 2

УТВЕРЖДЕНО
постановлением
Государственного комитета
Республики Карелия
по ценам и тарифам
от 7 декабря 2016 г.
№ 160

ПРОИЗВОДСТВЕННАЯ ПРОГРАММА акционерного общества «Главное управление жилищно-коммунального хозяйства» по водоотведению

Раздел 1. Паспорт производственной программы

| | |
|---|--|
| Наименование организации | Акционерное общество «Главное управление жилищно-коммунального хозяйства» |
| Юридический адрес организации | 119021, г. Москва., пр. Комсомольский, д. 18, строение 3 |
| Почтовый адрес организации | 191123, г. Санкт-Петербург, Воскресенская наб., д. 10а |
| Наименование уполномоченного органа, утвердившего производственную программу | Государственный комитет Республики Карелия по ценам и тарифам |
| Юридический адрес, почтовый адрес уполномоченного органа, утвердившего производственную программу | 185030, г. Петрозаводск, ул. Маршала Мерецкова, д. 8а |
| Период реализации производственной программы | с 1 января 2017 года по 31 декабря 2017 года |

Раздел 2. Перечень плановых мероприятий по ремонту объектов централизованной системы водоотведения, мероприятий, направленных на улучшение качества очистки сточных вод

| № п/п | Наименование мероприятия | Срок реализации мероприятия, лет |
|-------|-------------------------------------|----------------------------------|
| 1. | Ремонт участков сетей водоотведения | 1 год |
| 2. | Замена запорной арматуры | 1 год |

Раздел 3. Перечень плановых мероприятий по энергосбережению и повышению энергетической эффективности

| № п/п | Наименование мероприятия | Срок реализации мероприятия, лет |
|-------|--------------------------|----------------------------------|
| | Не запланированы | |

Раздел 4. Планируемый объем принимаемых сточных вод

| № п/п | Показатели производственной деятельности | Единица измерения | Величина показателя на период реализации производственной программы |
|--------|--|-------------------|---|
| 1. | Объем пропущенных сточных вод, в том числе: | тыс. куб. м | 444,6 |
| 1.1. | Объем сточных вод, пропущенных через очистные сооружения | тыс. куб. м | 312,6 |
| 2. | Объем сточных вод, передаваемых на очистку другим канализациям | тыс. куб. м | 60,0 |
| 3. | Объем реализации услуг на территории Республики Карелия (всего), в том числе по потребителям: | тыс. куб. м | 444,6 |
| 3.1. | Производственные нужды АО "ГУ ЖКХ" | тыс. куб. м | 4,9 |
| 3.2. | Населению | тыс. куб. м | 220,2 |
| 3.3. | Бюджетным потребителям | тыс. куб. м | 218,1 |
| 3.4. | Прочим потребителям | тыс. куб. м | 1,4 |
| 4.1. | Объем услуг, реализуемых на территории Петрозаводского городского округа, Беломорского, Кондопожского, Лахденпохского, Медвежьегорского, Муезерского, Прионежского, Пряжинского, Пудожского, Сегежского, Сортавальского, Суоярвского муниципальных районов, в том числе по потребителям: | тыс. куб. м | 372,6 |
| 4.1.1. | Производственные нужды АО "ГУ ЖКХ" | тыс. куб. м | 4,5 |
| 4.1.2. | Населению | тыс. куб. м | 160,7 |
| 4.1.3. | Бюджетным потребителям | тыс. куб. м | 206,0 |
| 4.1.4. | Прочим потребителям | тыс. куб. м | 1,4 |
| 4.2. | Объем услуг, реализуемых на территории Кемского, Калевальского, Лоухского муниципальных районов, в том числе по потребителям: | тыс. куб. м | 72,0 |
| 4.2.1. | Производственные нужды АО «ГУ ЖКХ» | тыс. куб. м | 0,4 |
| 4.2.2. | Населению | тыс. куб. м | 59,5 |
| 4.2.3. | Бюджетным потребителям | тыс. куб. м | 12,1 |
| 4.2.4. | Прочим потребителям | тыс. куб. м | 0,0 |

Раздел 5. Объем финансовых потребностей, необходимых для реализации производственной программы

| | Единица измерения | Сумма |
|--|-------------------|---------|
| Финансовые потребности, необходимые для реализации производственной программы по водоотведению | тыс.руб. | 9 295,9 |

Раздел 6. График реализации мероприятий производственной программы

| № п/п | Наименование мероприятия | Дата начала реализации мероприятий | Дата окончания реализации мероприятий |
|-------|-------------------------------------|------------------------------------|---------------------------------------|
| 1. | Ремонт участков сетей водоотведения | 01.01.2017 г. | 31.12.2017 г. |
| 2. | Замена запорной арматуры | 01.01.2017 г. | 31.12.2017 г. |

Раздел 7. Показатели надежности, качества и энергетической эффективности объектов централизованной системы водоотведения

Показатели качества очистки сточных вод

| № п/п | Наименование показателей | Единица измерения | Величина показателя на период реализации производственной программы |
|-------|--|-------------------|---|
| 1. | Доля сточных вод, не подвергающихся очистке, в общем объеме сточных вод, сбрасываемых в централизованную систему водоотведения | % | 16 |
| 2. | Доля проб сточных вод, не соответствующих установленным нормативам допустимых сбросов | % | 0 |

Показатели надежности и бесперебойности водоотведения

| № п/п | Наименование показателей | Единица измерения | Величина показателя на период реализации производственной программы |
|-------|--|-------------------|---|
| 1. | Удельное количество аварий и засоров в расчете на протяженность канализационной сети | ед./км | 0 |

Показатели эффективности использования ресурсов

| № п/п | Наименование показателей | Единица измерения | Величина показателя на период реализации производственной программы |
|-------|--|-------------------|---|
| 1. | Удельный расход электрической энергии, потребляемой в технологическом процессе очистки и транспортировки сточных вод | кВт·ч/куб. м | 0,3 |

Раздел 8. Расчет эффективности производственной программы

| № п/п | Показатели эффективности производственной программы | Единица измерения | Значение показателя в базовом периоде | Планируемое значение показателя в периоде реализации производственной программы |
|-------|--|-------------------|---------------------------------------|---|
| 1. | Доля сточных вод, не подвергающихся очистке, в общем объеме сточных вод, сбрасываемых в централизованную систему водоотведения | % | – | 16 |
| 2. | Доля проб сточных вод, не соответствующих установленным нормативам допустимых сбросов | % | – | 0 |
| 3. | Удельное количество аварий и засоров в расчете на протяженность канализационной сети | ед./км | – | 0 |
| 4. | Удельный расход электрической энергии, потребляемой в технологическом процессе очистки и транспортировки сточных вод | кВт·ч/куб. м | – | 0,3 |
| 5. | Расходы на реализацию производственной программы | тыс. руб. | – | 9 295,9 |

Раздел 9. Мероприятия, направленные на повышение качества обслуживания абонентов

| № п/п | Наименование мероприятия | Период проведения мероприятия |
|-------|-------------------------------------|-------------------------------|
| 1. | Ремонт участков сетей водоотведения | 01.01.2017 г. – 31.12.2017 г. |
| 2. | Замена запорной арматуры | 01.01.2017 г. – 31.12.2017 г. |

ПРИЛОЖЕНИЕ 3

УТВЕРЖДЕНО
постановлением
Государственного комитета
Республики Карелия
по ценам и тарифам
от 7 декабря 2016 г.
№ 160

**Одноставочные тарифы акционерного общества
«Главное управление жилищно-коммунального хозяйства»
на питьевое водоснабжение**

| Территория оказания услуг | Одноставочные тарифы с 01.01.2017 г. по 30.06.2017 г., руб./куб.м | Одноставочные тарифы с 01.07.2017 г. по 31.12.2017 г., руб./куб.м |
|--|--|--|
| Петрозаводский городской округ, Беломорский, Кондопожский, Лахденпохский, Медвежьегорский, Муезерский, Прионежский, Пряжинский, Пудожский, Сегежский, Сортавальский, Суоярвский муниципальные районы | | |
| Население и (или) исполнители коммунальных услуг (с учетом НДС) | 64,33 | 66,60 |
| Прочие потребители | 54,52 | 56,44 |
| Кемский, Калевальский, Лоухский муниципальные районы | | |
| Население и (или) исполнители коммунальных услуг (с учетом НДС) | 35,05 | 36,32 |
| Прочие потребители | 29,70 | 30,78 |

ПРИЛОЖЕНИЕ 4

УТВЕРЖДЕНО
постановлением
Государственного комитета
Республики Карелия
по ценам и тарифам
от 7 декабря 2016 г.
№ 160

**Одноставочные тарифы акционерного общества
«Главное управление жилищно-коммунального хозяйства»
на водоотведение**

| Территория оказания услуг | Одноставочные тарифы с 01.01.2017 г. по 30.06.2017 г., руб./куб.м | Одноставочные тарифы с 01.07.2017 г. по 31.12.2017 г., руб./куб.м |
|--|--|--|
| Петрозаводский городской округ, Беломорский, Кондопожский, Лахденпохский, Медвежьегорский, Муезерский, Прионежский, Пряжинский, Пудожский, Сегежский, Сортавальский, Суоярвский муниципальные районы | | |
| Население и (или) исполнители коммунальных услуг (с учетом НДС) | 25,02 | 25,94 |
| Прочие потребители | 21,20 | 21,98 |
| Кемский, Калевальский, Лоухский муниципальные районы | | |
| Население и (или) исполнители коммунальных услуг (с учетом НДС) | 20,13 | 20,86 |
| Прочие потребители | 17,06 | 17,68 |

ГОСУДАРСТВЕННЫЙ КОМИТЕТ РЕСПУБЛИКИ КАРЕЛИЯ
ПО ЦЕНАМ И ТАРИФАМ

ПОСТАНОВЛЕНИЕ

2 декабря 2016 г.

№ 154

г. Петрозаводск

2772 О внесении изменения в постановление Государственного комитета Республики Карелия по ценам и тарифам от 20 ноября 2015 года № 190

В соответствии с Федеральным законом от 26 марта 2003 года № 35-ФЗ «Об электроэнергетике», постановлением Правительства Российской Федерации от 29 декабря 2011 года № 1178 «О ценообразовании в области регулируемых цен (тарифов) в электроэнергетике», приказом ФСТ России от 17 февраля 2012 года № 98-э «Об утверждении Методических указаний по расчету тарифов на услуги по передаче электрической энергии, устанавливаемых с применением метода долгосрочной индексации необходимой валовой выручки» Государственный комитет Республики Карелия по ценам и тарифам постановляет:

1. Внести в приложение № 2 к постановлению Государственного комитета Республики Карелия по ценам и тарифам от 20 ноября 2015 года № 190 «О долгосрочных параметрах регулирования для общества с ограниченной ответственностью «Региональная Электросетевая Компания», в отношении которого тарифы на услуги по передаче электрической энергии устанавливаются с применением долгосрочной индексации необходимой валовой выручки» (Собрание законодательства Республики Карелия, 2015, № 12 (ч. III), ст. 2558) изменение, заменив в строке «2017» цифры «8 378,48» цифрами «7 169,97».

2. Настоящее постановление вступает в силу с 1 января 2017 года.

Председатель А. Э. МЯКИ

ГОСУДАРСТВЕННЫЙ КОМИТЕТ РЕСПУБЛИКИ КАРЕЛИЯ
ПО ЦЕНАМ И ТАРИФАМ

ПОСТАНОВЛЕНИЕ

7 декабря 2016 г.

№ 157

г. Петрозаводск

2773 О тарифах общества с ограниченной ответственностью «Водоснабжение и водоотведение» на питьевое водоснабжение и водоотведение (территория оказания услуг – Кемское городское поселение, Рабочеостровское, Кривопорожское, Куземское сельские поселения Кемского муниципального района)

В соответствии с Федеральным законом от 7 декабря 2011 года № 416-ФЗ «О водоснабжении и водоотведении», постановлением Правительства Российской Федерации от 13 мая 2013 года № 406 «О государственном регулировании тарифов в сфере водоснабжения и водоотведения», постановлением Правительства Республики Карелия от 1 ноября 2010 года № 232-П «Об утверждении Положения о Государственном комитете Республики Карелия по ценам и тарифам» Государственный комитет Республики Карелия по ценам и тарифам постановляет:

1. Утвердить обществу с ограниченной ответственностью «Водоснабжение и водоотведение» производственную программу по питьевому водоснабжению на период с 1 января 2017 года по 31 декабря 2017 года согласно приложению 1.

2. Утвердить обществу с ограниченной ответственностью «Водоснабжение и водоотведение» производственную программу по водоотведению на период с 1 января 2017 года по 31 декабря 2017 года согласно приложению 2.

3. Установить обществу с ограниченной ответственностью «Водоснабжение и водоотведение» одноставочные тарифы на питьевое водоснабжение на 2017 год с календарной разбивкой:

с 1 января 2017 года по 30 июня 2017 года – в размере 48,81 руб. за 1 куб. м;

с 1 июля 2017 года по 31 декабря 2017 года – в размере 50,60 руб. за 1 куб. м.

4. Установить обществу с ограниченной ответственностью «Водоснабжение и водоотведение» одноставочные тарифы на водоотведение на 2017 год с календарной разбивкой:

с 1 января 2017 года по 30 июня 2017 года – в размере 22,93 руб. за 1 куб. м;
с 1 июля 2017 года по 31 декабря 2017 года – в размере 23,78 руб. за 1 куб. м.

5. Тарифы, указанные в п. 3 и 4 настоящего постановления, установлены с учетом применения обществом с ограниченной ответственностью «Водоснабжение и водоотведение» упрощенной системы налогообложения.

Председатель А. Э. МЯКИ

ПРИЛОЖЕНИЕ 1

УТВЕРЖДЕНО
постановлением
Государственного комитета
Республики Карелия
по ценам и тарифам
от 7 декабря 2016 г.
№ 157

**ПРОИЗВОДСТВЕННАЯ ПРОГРАММА
общества с ограниченной ответственностью «Водоснабжение и водоотведение»
(Кемское городское поселение, Рабочееостровское, Кривопорожское,
Куземское сельские поселения Кемского муниципального района)
по питьевому водоснабжению**

Раздел 1. Паспорт производственной программы

| | |
|---|---|
| Наименование организации | Общество с ограниченной ответственностью «Водоснабжение и водоотведение» |
| Юридический адрес, почтовый адрес организации | 186615, Республика Карелия, г. Кемь, ул. Бланки, д. 12 |
| Наименование уполномоченного органа, утвердившего производственную программу | Государственный комитет Республики Карелия по ценам и тарифам |
| Юридический адрес, почтовый адрес уполномоченного органа, утвердившего производственную программу | 185030, г. Петрозаводск, ул. Маршала Мерецкова, д. 8а |
| Период реализации производственной программы | с 01.01.2017 по 31.12.2017 |

**Раздел 2. Перечень плановых мероприятий по ремонту объектов
централизованной системы водоснабжения, мероприятий, направленных
на улучшение качества питьевой воды**

| № п/п | Наименование мероприятия | Период реализации мероприятия, лет |
|-------|--|------------------------------------|
| 1. | Техническое обслуживание и ремонт сетей и объектов водоснабжения | 1 |

**Раздел 3. Перечень плановых мероприятий по энергосбережению
и повышению энергетической эффективности, в том числе снижению потерь воды
при транспортировке**

| № п/п | Наименование мероприятия | Период реализации мероприятия, лет |
|-------|--------------------------------|------------------------------------|
| 1. | Замена оборудования (задвигек) | 1 |

Раздел 4. Планируемый объем подачи воды

| № п/п | Показатели производственной деятельности | Единица измерения | Величина показателя на период реализации производственной программы |
|-------|---|-------------------|---|
| 1 | 2 | 3 | 4 |
| 1. | Объем поднятой воды (насосными станциями), в том числе: | тыс. куб. м | 644,9 |
| 1.1. | На собственные нужды станций | тыс. куб. м | 101,0 |
| 2. | Получено воды со стороны | тыс. куб. м | 11,2 |
| 3. | Объем отпуска в сеть | тыс. куб. м | 555,1 |

| 1 | 2 | 3 | 4 |
|------|--|-------------|-------|
| 4. | Объем потерь | тыс. куб. м | 52,7 |
| 5. | Уровень потерь к объему отпущенной в сеть воды | % | 9,5 |
| 6. | Объем реализации товаров и услуг (всего), в том числе: | тыс. куб. м | 502,4 |
| 6.1. | Производственные нужды | тыс. куб. м | 0,0 |
| 6.2. | Населению | тыс. куб. м | 426,9 |
| 6.3. | Бюджетным потребителям | тыс. куб. м | 22,9 |
| 6.4. | Прочим потребителям | тыс. куб. м | 52,6 |

Раздел 5. Объем финансовых потребностей, необходимых для реализации производственной программы

| | Единица измерения | Сумма |
|---|-------------------|----------|
| Финансовые потребности, необходимые для реализации производственной программы | тыс. руб. | 24 971,1 |

Раздел 6. График реализации мероприятий производственной программы

| № п/п | Наименование мероприятия | Дата начала реализации мероприятий | Дата окончания реализации мероприятий |
|-------|--|------------------------------------|---------------------------------------|
| 1. | Техническое обслуживание и ремонт сетей и объектов водоснабжения | 01.01.2017 | 31.12.2017 |
| 2. | Замена оборудования (задвижек) | 01.01.2017 | 31.12.2017 |

Раздел 7. Плановые значения показателей надежности, качества и энергетической эффективности объектов централизованных систем водоснабжения

Показатели качества воды

| № п/п | Наименование показателей | Единица измерения | Величина показателя на период реализации производственной программы |
|-------|--|-------------------|---|
| 1. | Доля проб питьевой воды, подаваемой из централизованной системы водоснабжения в распределительную водопроводную сеть, не соответствующих установленным требованиям, в общем объеме проб, отобранных по результатам производственного контроля качества питьевой воды | % | 0 |
| 2. | Доля проб питьевой воды в распределительной водопроводной сети, не соответствующих установленным требованиям, в общем объеме проб, отобранных по результатам производственного контроля качества питьевой воды | % | 0 |

Показатели надежности и бесперебойности водоснабжения

| № п/п | Наименование показателей | Единица измерения | Величина показателя на период реализации производственной программы |
|-------|--|-------------------|---|
| 1. | Количество перерывов в подаче воды, зафиксированных по подаче холодной воды, возникших в результате аварий, повреждений и иных технологических нарушений на объектах централизованной системы водоснабжения, в расчете на протяженность водопроводной сети в год | ед./км | 0 |

Показатели эффективности использования ресурсов

| № п/п | Наименование показателей | Единица измерения | Величина показателя на период реализации производственной программы |
|-------|---|-------------------|---|
| 1. | Доля потерь воды в централизованных системах водоснабжения при транспортировке в общем объеме воды, поданной в водопроводную сеть | % | 9,5 |
| 2. | Удельный расход электрической энергии, потребляемой в технологическом процессе подготовки питьевой воды, на единицу объема воды, отпускаемой в сеть | кВт·ч/куб. м | 0,85 |

Раздел 8. Расчет эффективности производственной программы

| № п/п | Показатели эффективности производственной программы | Единица измерения | Значение показателя в базовом периоде | Планируемое значение показателя на период регулирования |
|-------|--|-------------------|---------------------------------------|---|
| 1. | Доля проб питьевой воды, подаваемой из централизованной системы водоснабжения в распределительную водопроводную сеть, не соответствующих установленным требованиям, в общем объеме проб, отобранных по результатам производственного контроля качества питьевой воды | % | – | 0 |
| 2. | Доля проб питьевой воды в распределительной водопроводной сети, не соответствующих установленным требованиям, в общем объеме проб, отобранных по результатам производственного контроля качества питьевой воды | % | – | 0 |
| 3. | Количество перерывов в подаче воды, зафиксированных по подаче холодной воды, возникших в результате аварий, повреждений и иных технологических нарушений на объектах централизованной системы водоснабжения, в расчете на протяженность водопроводной сети в год | ед./км | – | 0 |
| 4. | Доля потерь воды в централизованных системах водоснабжения при транспортировке в общем объеме воды, поданной в водопроводную сеть | % | – | 9,5 |
| 5. | Удельный расход электрической энергии, потребляемой в технологическом процессе подготовки питьевой воды, на единицу объема воды, отпускаемой в сеть | кВт·ч/куб. м | – | 0,85 |
| 6. | Расходы на реализацию производственной программы | тыс. руб. | – | 24 971,1 |

Раздел 9. Мероприятия, направленные на повышение качества обслуживания абонентов

| № п/п | Наименование мероприятия | Период реализации мероприятия |
|-------|--|-------------------------------|
| 1. | Техническое обслуживание и ремонт сетей и объектов водоснабжения | с 01.01.2017 по 31.12.2017 |
| 2. | Замена оборудования (задвижек) | с 01.01.2017 по 31.12.2017 |

ПРИЛОЖЕНИЕ 2

УТВЕРЖДЕНО
постановлением
Государственного комитета
Республики Карелия
по ценам и тарифам
от 7 декабря 2016 г.
№ 157

**ПРОИЗВОДСТВЕННАЯ ПРОГРАММА
общества с ограниченной ответственностью «Водоснабжение и водоотведение»
(Кемское городское поселение, Рабочееостровское, Кривопорожское,
Куземское сельские поселения Кемского муниципального района)
по водоотведению**

Раздел 1. Паспорт производственной программы

| | |
|--|---|
| Наименование организации | Общество с ограниченной ответственностью «Водоснабжение и водоотведение» |
| Юридический адрес, почтовый адрес организации | 186615, Республика Карелия, г. Кемь, ул. Бланки, д. 12 |

| | |
|---|---|
| Наименование уполномоченного органа, утвердившего производственную программу | Государственный комитет Республики Карелия по ценам и тарифам |
| Юридический адрес, почтовый адрес уполномоченного органа, утвердившего производственную программу | 185030, г. Петрозаводск, ул. Маршала Мерецкова, д. 8а |
| Период реализации производственной программы | с 01.01.2017 по 31.12.2017 |

Раздел 2. Перечень плановых мероприятий по ремонту объектов централизованной системы водоотведения, мероприятий, направленных на улучшение качества очистки сточных вод

| № п/п | Наименование мероприятия | Период реализации мероприятия, лет |
|-------|--|------------------------------------|
| 1. | Техническое обслуживание и ремонт сетей и объектов водоотведения | 1 |

Раздел 3. Перечень плановых мероприятий по энергосбережению и повышению энергетической эффективности

| № п/п | Наименование мероприятия | Период реализации мероприятия, лет |
|-------|----------------------------|------------------------------------|
| 1. | Утепление насосных станций | 1 |

Раздел 4. Планируемый объем принимаемых сточных вод

| № п/п | Показатели производственной деятельности | Единица измерения | Величина показателя на период реализации производственной программы |
|-------|---|-------------------|---|
| 1. | Объем пропущенных сточных вод, в том числе: | тыс. куб. м | 541,2 |
| 1.1. | От производственных нужд | тыс. куб. м | 0,0 |
| 1.2. | От жилищного фонда | тыс. куб. м | 414,0 |
| 1.3. | От бюджетных организаций | тыс. куб. м | 21,4 |
| 1.4. | От прочих потребителей | тыс. куб. м | 105,9 |
| 2. | Пропущено через очистные сооружения | тыс. куб. м | 10,5 |

Раздел 5. Объем финансовых потребностей, необходимых для реализации производственной программы

| | Единица измерения | Сумма |
|---|-------------------|----------|
| Финансовые потребности, необходимые для реализации производственной программы | тыс. руб. | 12 641,8 |

Раздел 6. График реализации мероприятий производственной программы

| № п/п | Наименование мероприятия | Дата начала реализации мероприятий | Дата окончания реализации мероприятий |
|-------|--|------------------------------------|---------------------------------------|
| 1. | Техническое обслуживание и ремонт сетей и объектов водоотведения | 01.01.2017 | 31.12.2017 |
| 2. | Утепление насосных станций | 01.01.2017 | 31.12.2017 |

Раздел 7. Плановые значения показателей надежности, качества и энергетической эффективности объектов централизованных систем водоотведения

Показатели надежности и бесперебойности водоотведения

| № п/п | Наименование показателей | Единица измерения | Величина показателя на период реализации производственной программы |
|-------|--|-------------------|---|
| 1. | Удельное количество аварий и засоров в расчете на протяженность канализационной сети в год | ед./км | 0 |

Показатели очистки сточных вод

| № п/п | Наименование показателей | Единица измерения | Величина показателя на период реализации производственной программы |
|-------|--|-------------------|---|
| 1. | Доля сточных вод, не подвергающихся очистке, в общем объеме сточных вод, сбрасываемых в централизованные общесплавные или бытовые системы водоотведения | % | 98,1 |
| 2. | Доля проб сточных вод, не соответствующих установленным нормативам допустимых сбросов, лимитам на сбросы, рассчитанная применительно к централизованной общесплавной (бытовой) системе водоотведения | % | – |
| 3. | Доля проб сточных вод, не соответствующих установленным нормативам допустимых сбросов, лимитам на сбросы, рассчитанная применительно к централизованной ливневой системе водоотведения | % | – |

Показатели эффективности использования ресурсов

| № п/п | Наименование показателей | Единица измерения | Величина показателя на период реализации производственной программы |
|-------|---|-------------------|---|
| 1. | Удельный расход электрической энергии, потребляемой в технологическом процессе очистки сточных вод, на единицу объема очищаемых сточных вод | кВт·ч/куб. м | 0,1 |

Раздел 8. Расчет эффективности производственной программы

| № п/п | Показатели эффективности производственной программы | Единица измерения | Значение показателя в базовом периоде | Планируемое значение показателя на период регулирования |
|-------|--|-------------------|---------------------------------------|---|
| 1. | Удельное количество аварий и засоров в расчете на протяженность канализационной сети в год | ед./км | – | 0 |
| 2. | Доля сточных вод, не подвергающихся очистке, в общем объеме сточных вод, сбрасываемых в централизованные общесплавные или бытовые системы водоотведения | % | – | 98,1 |
| 3. | Доля проб сточных вод, не соответствующих установленным нормативам допустимых сбросов, лимитам на сбросы, рассчитанная применительно к централизованной общесплавной (бытовой) системе водоотведения | % | – | – |
| 4. | Доля проб сточных вод, не соответствующих установленным нормативам допустимых сбросов, лимитам на сбросы, рассчитанная применительно к централизованной ливневой системе водоотведения | % | – | – |
| 5. | Удельный расход электрической энергии, потребляемой в технологическом процессе очистки сточных вод, на единицу объема очищаемых сточных вод | кВт·ч/куб. м | – | 0,1 |
| 6. | Расходы на реализацию производственной программы | тыс. руб. | – | 12 641,8 |

Раздел 9. Мероприятия, направленные на повышение качества обслуживания абонентов

| № п/п | Наименование мероприятия | Период реализации мероприятия |
|-------|--|-------------------------------|
| 1. | Техническое обслуживание и ремонт сетей и объектов водоотведения | с 01.01.2017 по 31.12.2017 |
| 2. | Утепление насосных станций | с 01.01.2017 по 31.12.2017 |

ГОСУДАРСТВЕННЫЙ КОМИТЕТ РЕСПУБЛИКИ КАРЕЛИЯ
ПО ЦЕНАМ И ТАРИФАМ

ПОСТАНОВЛЕНИЕ

7 декабря 2016 г.

№ 165

г. Петрозаводск

2774 О тарифах общества с ограниченной ответственностью
«Предприятие Коммунального Хозяйства «Водоснабжение» на питьевую воду
(территория оказания услуг – Сегежское городское поселение)

В соответствии с Федеральным законом от 7 декабря 2011 года № 416-ФЗ «О водоснабжении и водоотведении», постановлением Правительства Российской Федерации от 13 мая 2013 года № 406 «О государственном регулировании тарифов в сфере водоснабжения и водоотведения», постановлением Правительства Республики Карелия от 1 ноября 2010 года № 232-П «Об утверждении Положения о Государственном комитете Республики Карелия по ценам и тарифам» Государственный комитет Республики Карелия по ценам и тарифам постановляет:

1. Утвердить обществу с ограниченной ответственностью «Предприятие Коммунального Хозяйства «Водоснабжение» производственную программу по питьевому водоснабжению на период с 1 января 2017 года по 31 декабря 2017 года согласно приложению.

2. Установить обществу с ограниченной ответственностью «Предприятие Коммунального Хозяйства «Водоснабжение» с 1 января 2017 года по 31 декабря 2017 года одноставочные тарифы на питьевую воду с календарной разбивкой:

– с 1 января 2017 года по 30 июня 2017 года – в размере 20 руб. 59 коп. за 1 куб. м,

– с 1 июля 2017 года по 31 декабря 2017 года – в размере 21 руб. 40 коп. за 1 куб. м.

Тарифы установлены с учетом применения обществом с ограниченной ответственностью «Предприятие Коммунального Хозяйства «Водоснабжение» упрощенной системы налогообложения.

Председатель А. Э. МЯКИ

ПРИЛОЖЕНИЕ

УТВЕРЖДЕНО

постановлением

Государственного комитета

Республики Карелия

по ценам и тарифам

от 7 декабря 2016 г.

№ 165

**ПРОИЗВОДСТВЕННАЯ ПРОГРАММА
общества с ограниченной ответственностью
«Предприятие Коммунального Хозяйства «Водоснабжение»
по питьевому водоснабжению**

Раздел 1. Паспорт производственной программы

| | |
|---|---|
| Наименование организации | Общество с ограниченной ответственностью «Предприятие Коммунального Хозяйства «Водоснабжение» |
| Юридический адрес, почтовый адрес организации | 186420, Республика Карелия, г. Сегежа, ул. Ленина, д. 9а |
| Наименование уполномоченного органа, утвердившего производственную программу | Государственный комитет Республики Карелия по ценам и тарифам |
| Юридический адрес, почтовый адрес уполномоченного органа, утвердившего производственную программу | 185030, г. Петрозаводск, ул. Маршала Мерецкова, д. 8а |
| Период действия производственной программы | с 01.01.2017 г. по 31.12.2017 г. |

Раздел 2. Перечень плановых мероприятий по ремонту объектов централизованной системы водоснабжения, мероприятий, направленных на улучшение качества питьевой воды

| № п/п | Наименование мероприятия | Срок реализации мероприятия, лет |
|-------|---|----------------------------------|
| 1. | Текущий ремонт объектов водоснабжения | 1 год |
| 2. | Капитальный ремонт объектов водоснабжения | 1 год |

Раздел 3. Перечень плановых мероприятий по энергосбережению и повышению энергетической эффективности, в том числе снижению потерь воды при транспортировке

| № п/п | Наименование мероприятия | Срок реализации мероприятия, лет |
|-------|---|----------------------------------|
| 1. | Установка приборов автоматического регулирования расхода электроэнергии на отопление, мероприятия по сокращению тепловых потерь в помещениях водопроводных очистных сооружений и насосных станций | 1 год |

Раздел 4. Планируемый объем подачи воды

| № п/п | Показатели производственной деятельности | Единица измерения | Величина показателя на 2017 год |
|-------|---|-------------------|---------------------------------|
| 1. | Объем поднятой воды (насосными станциями), в том числе: | тыс. куб. м | 3 065,5 |
| 2. | Объем воды, используемой на собственные нужды | тыс. куб. м | 253,8 |
| 3. | Пропущено через очистные сооружения | тыс. куб. м | 3 065,5 |
| 4. | Объем отпуска в сеть | тыс. куб. м | 2 811,7 |
| 5. | Объем потерь | тыс. куб. м | 334,2 |
| 6. | Уровень потерь к объему отпущенной в сеть воды | % | 11,9 |
| 7. | Объем реализации товаров и услуг (всего), в том числе: | тыс. куб. м | 2 477,5 |
| 7.1. | Производственные нужды | тыс. куб. м | 3,7 |
| 7.2. | Жилищному фонду | тыс. куб. м | 826,3 |
| 7.3. | Бюджетным потребителям | тыс. куб. м | 62,9 |
| 7.4. | Прочим потребителям | тыс. куб. м | 1 584,6 |

Раздел 5. Объем финансовых потребностей, необходимых для реализации производственной программы

| | Единица измерения | Величина показателя на 2017 год |
|--|-------------------|---------------------------------|
| Финансовые потребности, необходимые для реализации производственной программы по питьевому водоснабжению | тыс. руб. | 52 010,4 |

Раздел 6. График реализации мероприятий производственной программы

| № п/п | Наименование мероприятия | Дата начала реализации мероприятий | Дата окончания реализации мероприятий |
|-------|---|------------------------------------|---------------------------------------|
| 1. | Текущий ремонт объектов водоснабжения | 01.01.2017 г. | 31.12.2017 г. |
| 2. | Капитальный ремонт объектов водоснабжения | 01.01.2017 г. | 31.12.2017 г. |

Раздел 7. Показатели надежности, качества и энергетической эффективности объектов централизованной системы водоснабжения

Показатели качества воды

| № п/п | Наименование показателей | Единица измерения | Величина показателя на 2017 год |
|-------|--|-------------------|---------------------------------|
| 1 | 2 | 3 | 4 |
| 1 | Доля проб питьевой воды, подаваемой с водопроводной станции в распределительную водопроводную сеть, не соответствующих установленным требованиям, в общем объеме проб, отобранных по результатам производственного контроля качества питьевой воды | % | 0 |

| 1 | 2 | 3 | 4 |
|----|--|---|---|
| 2. | Доля проб питьевой воды в распределительной водопроводной сети, не соответствующих установленным требованиям, в общем объеме проб, отобранных по результатам производственного контроля качества питьевой воды | % | 0 |

Показатели надежности и бесперебойности холодного водоснабжения

| № п/п | Наименование показателей | Единица измерения | Величина показателя на 2017 год |
|-------|--|-------------------|---------------------------------|
| 1. | Количество перерывов в подаче воды, возникших в результате аварий, повреждений и иных технологических нарушений на объектах централизованной системы водоснабжения | % | 0 |

Показатели энергетической эффективности

| № п/п | Наименование показателей | Единица измерения | Величина показателя на 2017 год |
|-------|--|-------------------|---------------------------------|
| 1. | Доля потерь воды в централизованной системе водоснабжения при транспортировке в общем объеме воды, поданной в водопроводную сеть | % | 11,9 |
| 2. | Удельный расход электрической энергии, потребляемой в технологическом процессе подготовки и транспортировки питьевой воды | кВт·ч/куб. м | 0,544 |

Раздел 8. Расчет эффективности производственной программы

| № п/п | Показатели эффективности производственной программы | Единица измерения | Значение показателя в базовом периоде | Величина показателя на 2017 год |
|-------|--|-------------------|---------------------------------------|---------------------------------|
| 1. | Доля проб питьевой воды, подаваемой с водопроводной станции в распределительную водопроводную сеть, не соответствующих установленным требованиям, в общем объеме проб, отобранных по результатам производственного контроля качества питьевой воды | % | – | 0 |
| 2. | Доля проб питьевой воды в распределительной водопроводной сети, не соответствующих установленным требованиям, в общем объеме проб, отобранных по результатам производственного контроля качества питьевой воды | % | – | 0 |
| 3. | Количество перерывов в подаче воды, возникших в результате аварий, повреждений и иных технологических нарушений на объектах централизованной системы водоснабжения | ед./км | – | 0 |
| 4. | Доля потерь воды в централизованной системе водоснабжения при транспортировке в общем объеме воды, поданной в водопроводную сеть | % | 12,3 | 11,9 |
| 5. | Удельный расход электрической энергии, потребляемой в технологическом процессе подготовки и транспортировки питьевой воды | кВт·ч/куб. м | 0,544 | 0,544 |
| 6. | Расходы на реализацию производственной программы | тыс. руб. | 47 644,1 | 52 010,4 |

Раздел 9. Мероприятия, направленные на повышение качества обслуживания абонентов

| № п/п | Наименование мероприятия | Период проведения мероприятия |
|-------|---|-------------------------------|
| 1. | Текущий ремонт объектов водоснабжения | 01.01.2017 г. – 31.12.2017 г. |
| 2. | Капитальный ремонт объектов водоснабжения | 01.01.2017 г. – 31.12.2017 г. |

ГОСУДАРСТВЕННЫЙ КОМИТЕТ РЕСПУБЛИКИ КАРЕЛИЯ
ПО ЦЕНАМ И ТАРИФАМ**ПОСТАНОВЛЕНИЕ**

7 декабря 2016 г.

№ 166

г. Петрозаводск

2775 О тарифах общества с ограниченной ответственностью
«Предприятие Коммунального Хозяйства «Водоотведение» на водоотведение
(территория оказания услуг – Сегежское городское поселение)

В соответствии с Федеральным законом от 7 декабря 2011 года № 416-ФЗ «О водоснабжении и водоотведении», постановлением Правительства Российской Федерации от 13 мая 2013 года № 406 «О государственном регулировании тарифов в сфере водоснабжения и водоотведения», постановлением Правительства Республики Карелия от 1 ноября 2010 года № 232-П «Об утверждении Положения о Государственном комитете Республики Карелия по ценам и тарифам» Государственный комитет Республики Карелия по ценам и тарифам постановляет:

1. Утвердить обществу с ограниченной ответственностью «Предприятие Коммунального Хозяйства «Водоотведение» производственную программу по водоотведению на период с 1 января 2017 года по 31 декабря 2017 года согласно приложению.

2. Установить обществу с ограниченной ответственностью «Предприятие Коммунального Хозяйства «Водоотведение» с 1 января 2017 года по 31 декабря 2017 года одноставочные тарифы на водоотведение с календарной разбивкой:

– с 1 января 2017 года по 30 июня 2017 года – в размере 21 руб. 73 коп. за 1 куб. м,

– с 1 июля 2017 года по 31 декабря 2017 года – в размере 22 руб. 46 коп. за 1 куб. м.

Тарифы установлены с учетом применения обществом с ограниченной ответственностью «Предприятие Коммунального Хозяйства «Водоснабжение» упрощенной системы налогообложения.

Председатель А. Э. МЯКИ

ПРИЛОЖЕНИЕ

УТВЕРЖДЕНО

постановлением

Государственного комитета

Республики Карелия

по ценам и тарифам

от 7 декабря 2016 г.

№ 166

ПРОИЗВОДСТВЕННАЯ ПРОГРАММА
общества с ограниченной ответственностью
«Предприятие Коммунального Хозяйства «Водоснабжение»
по водоотведению

Раздел 1. Паспорт производственной программы

| | |
|---|---|
| Наименование организации | Общество с ограниченной ответственностью «Предприятие Коммунального Хозяйства «Водоснабжение» |
| Юридический адрес, почтовый адрес организации | 186420, Республика Карелия, г. Сегежа, ул. Ленина, д. 9а |
| Наименование уполномоченного органа, утвердившего производственную программу | Государственный комитет Республики Карелия по ценам и тарифам |
| Юридический адрес, почтовый адрес уполномоченного органа, утвердившего производственную программу | 185030, г. Петрозаводск, ул. Маршала Мерецкова, д. 8а |
| Период действия производственной программы | с 01.01.2017 г. по 31.12.2017 г. |

Раздел 2. Перечень плановых мероприятий по ремонту объектов централизованной системы водоотведения, мероприятий, направленных на улучшение качества очистки сточных вод

| № п/п | Наименование мероприятия | Срок реализации мероприятия, лет |
|-------|---|----------------------------------|
| 1. | Текущий ремонт объектов водоотведения | 1 год |
| 2. | Капитальный ремонт объектов водоотведения | 1 год |

Раздел 3. Перечень плановых мероприятий по энергосбережению и повышению энергетической эффективности

| № п/п | Наименование мероприятия | Срок реализации мероприятия, лет |
|-------|---|----------------------------------|
| 1. | Установка приборов автоматического регулирования расхода электроэнергии на отопление, мероприятия по сокращению тепловых потерь в помещениях, установке частотно-регулирующего оборудования на канализационной насосной станции | 1 год |

Раздел 4. Планируемый объем принимаемых сточных вод

| № п/п | Показатели производственной деятельности | Единица измерения | Величина показателя на 2017 год |
|-------|---|-------------------|---------------------------------|
| 1. | Объем пропущенных сточных вод, в том числе: | тыс. куб. м | 2 128,1 |
| 1.1. | От жилищного фонда | тыс. куб. м | 1 102,5 |
| 1.2. | От бюджетных потребителей | тыс. куб. м | 171,0 |
| 1.3. | От прочих потребителей: | тыс. куб. м | 854,6 |
| 2. | Пропущено через очистные сооружения | тыс. куб. м | 2 128,1 |
| 3. | Передано сточных вод другим канализациям | тыс. куб. м | 1 671,8 |
| 3.1. | В т. ч. на очистные сооружения | тыс. куб. м | 1 671,8 |

Раздел 5. Объем финансовых потребностей, необходимых для реализации производственной программы

| | Единица измерения | Величина показателя на 2017 год |
|--|-------------------|---------------------------------|
| Финансовые потребности, необходимые для реализации производственной программы по водоотведению | тыс. руб. | 47 024,7 |

Раздел 6. График реализации мероприятий производственной программы

| № п/п | Наименование мероприятия | Дата начала реализации мероприятий | Дата окончания реализации мероприятий |
|-------|---|------------------------------------|---------------------------------------|
| 1. | Текущий ремонт объектов водоотведения | 01.01.2017 г. | 31.12.2017 г. |
| 2. | Капитальный ремонт объектов водоотведения | 01.01.2017 г. | 31.12.2017 г. |

Раздел 7. Показатели надежности, качества и энергетической эффективности объектов централизованной системы водоотведения

Показатели надежности и бесперебойности водоотведения

| № п/п | Наименование показателей | Единица измерения | Величина показателя на 2017 год |
|-------|--|-------------------|---------------------------------|
| 1. | Удельное количество аварий и засоров в расчете на протяженность канализационной сети | ед./км | 0 |

Показатели качества очистки сточных вод

| № п/п | Наименование показателей | Единица измерения | Величина показателя на 2017 год |
|-------|--|-------------------|---------------------------------|
| 1. | Доля сточных вод, не подвергающихся очистке, в общем объеме сточных вод, сбрасываемых в централизованную систему водоотведения | % | 0 |
| 2. | Доля проб сточных вод, не соответствующих установленным нормативам допустимых сбросов | % | 0 |

Показатели эффективности использования ресурсов

| № п/п | Наименование показателей | Единица измерения | Величина показателя на 2017 год |
|-------|--|-------------------|---------------------------------|
| 1. | Удельный расход электрической энергии, потребляемой в технологическом процессе очистки и транспортировки сточных вод | кВт·ч/куб. м | 0,34 |

Раздел 8. Расчет эффективности производственной программы

| № п/п | Показатели эффективности производственной программы | Единица измерения | Значение показателя в базовом периоде | Величина показателя на 2017 год |
|-------|--|-------------------|---------------------------------------|---------------------------------|
| 1. | Доля сточных вод, не подвергающихся очистке, в общем объеме сточных вод, сбрасываемых в централизованную систему водоотведения | % | – | 0 |
| 2. | Доля проб сточных вод, не соответствующих установленным нормативам допустимых сбросов | % | – | 0 |
| 3. | Удельное количество аварий и засоров в расчете на протяженность канализационной сети | ед./км | – | 0 |
| 4. | Удельный расход электрической энергии, потребляемой в технологическом процессе очистки и транспортировки сточных вод | кВт·ч/куб. м | 0,34 | 0,34 |
| 5. | Расходы на реализацию производственной программы | тыс. руб. | 42 856,3 | 47 024,7 |

Раздел 9. Мероприятия, направленные на повышение качества обслуживания абонентов

| № п/п | Наименование мероприятия | Период проведения мероприятия |
|-------|---|-------------------------------|
| 1. | Текущий ремонт объектов водоотведения | 01.01.2017 г. – 31.12.2017 г. |
| 2. | Капитальный ремонт объектов водоотведения | 01.01.2017 г. – 31.12.2017 г. |

ГОСУДАРСТВЕННЫЙ КОМИТЕТ РЕСПУБЛИКИ КАРЕЛИЯ
ПО ЦЕНАМ И ТАРИФАМ**ПОСТАНОВЛЕНИЕ**

7 декабря 2016 г.

г. Петрозаводск

№ 158

2776 О внесении изменений в постановление Государственного комитета Республики Карелия по ценам и тарифам от 25 ноября 2015 года № 195

В соответствии с Федеральным законом от 27 июля 2010 года № 190-ФЗ «О теплоснабжении», Федеральным законом от 7 декабря 2011 года № 416-ФЗ «О водоснабжении и водоотведении», постановлением Правительства Российской Федерации от 22 октября 2012 года № 1075 «О ценообразовании в сфере теплоснабжения», постановлением Правительства Российской Федерации от 13 мая 2013 года № 406 «О государственном регулировании тарифов в сфере водоснабжения и водоотведения», постановлением Правительства Республики Карелия от 1 ноября 2010 года № 232-П «Об утверждении Положения о Государственном комитете Республики Карелия по ценам и тарифам» Государственный комитет Республики Карелия по ценам и тарифам постановляет:

Внести в постановление Государственного комитета Республики Карелия по ценам и тарифам от 25 ноября 2015 года № 195 «О тарифах на тепловую энергию и горячую воду общества с ограниченной ответственностью «Санаторий «Марциальные воды» (Карелия, 2015, 15 декабря) следующие изменения:

1. В строке «с 01.01.2017 по 31.12.2017» подпункта 1.1 приложения № 1 цифру «1 697,35» заменить цифрой «2 114,54».
2. В строке «с 01.01.2017 по 31.12.2017» подпункта 2.1 приложения № 1 цифру «2 002,87» заменить цифрой «2 495,16».
3. Приложение № 3 изложить в следующей редакции:

«ПРИЛОЖЕНИЕ № 3
к постановлению
Государственного комитета
Республики Карелия
по ценам и тарифам
от 25 ноября 2015 г.
№ 195

**ПРОИЗВОДСТВЕННАЯ ПРОГРАММА
общества с ограниченной ответственностью «Санаторий «Марциальные воды»
по горячей воде**

Раздел 1. Паспорт производственной программы

| | |
|---|---|
| Наименование организации | Общество с ограниченной ответственностью «Санаторий «Марциальные воды» |
| Юридический адрес, почтовый адрес организации | 185901, Республика Карелия, Кондопожский район, пос. Марциальные воды |
| Наименование уполномоченного органа, утвердившего производственную программу | Государственный комитет Республики Карелия по ценам и тарифам |
| Юридический адрес, почтовый адрес уполномоченного органа, утвердившего производственную программу | 185030, г. Петрозаводск, ул. Маршала Мерецкова, д. 8а |
| Период действия производственной программы | с 01.01.2016 г. по 31.12.2018 г. |

**Раздел 2. Перечень плановых мероприятий по ремонту объектов
централизованной системы горячего водоснабжения, мероприятий,
направленных на улучшение качества горячей воды**

| № п/п | Наименование мероприятия | Срок реализации мероприятия, лет | Финансовые потребности на реализацию мероприятия, тыс. руб. |
|-------|--------------------------|----------------------------------|---|
| | Не запланированы | | |

**Раздел 3. Перечень плановых мероприятий по энергосбережению
и повышению энергетической эффективности, в том числе снижению потерь воды
при транспортировке**

| № п/п | Наименование мероприятия | Срок реализации мероприятия, лет | Финансовые потребности на реализацию мероприятия, тыс. руб. |
|-------|--------------------------|----------------------------------|---|
| | Не запланированы | | |

Раздел 4. Планируемый объем подачи воды

| № п/п | Показатели производственной деятельности | Единица измерения | Величина показателя на период 01.01.2016 – 31.12.2016 | Величина показателя на период 01.01.2017 – 31.12.2017 | Величина показателя на период 01.01.2018 – 31.12.2018 |
|-------|--|-------------------|---|---|---|
| 1. | Объем отпуска в сеть | тыс. куб. м | 46,7 | 48,9 | 46,7 |
| 2. | Объем реализации товаров и услуг (всего), в том числе: | тыс. куб. м | 46,7 | 48,9 | 46,7 |
| 2.1. | Жилому фонду | тыс. куб. м | 8,8 | 8,9 | 8,8 |
| 2.2. | Бюджетным потребителям | тыс. куб. м | 0,5 | 0,5 | 0,5 |
| 2.3. | Прочим потребителям | тыс. куб. м | 0,1 | 0,2 | 0,1 |

**Раздел 5. Объем финансовых потребностей, необходимых для реализации
производственной программы**

| | Единица измерения | На период 01.01.2016 – 31.12.2016 | На период 01.01.2017 – 31.12.2017 | На период 01.01.2018 – 31.12.2018 |
|---|-------------------|-----------------------------------|-----------------------------------|-----------------------------------|
| Финансовые потребности, необходимые для реализации производственной программы по горячему водоснабжению | тыс. руб. | 6 825,30 | 6 245,65 | 5 012,49 |

Раздел 6. График реализации мероприятий производственной программы

| № п/п | Наименование мероприятия | Дата начала реализации мероприятий |
|-------|--------------------------|------------------------------------|
| | Не запланированы | |

Раздел 7. Плановые значения показателей надежности, качества и энергетической эффективности объектов водоснабжения

Показатели качества горячей воды

| № п/п | Наименование показателей | Единица измерения | Величина показателя на период 01.01.2016 – 31.12.2016 | Величина показателя на период 01.01.2017 – 31.12.2017 | Величина показателя на период 01.01.2018 – 31.12.2018 |
|-------|--|-------------------|---|---|---|
| 1. | Доля проб горячей воды в тепловой сети или сети горячего водоснабжения, не соответствующих установленным требованиям по температуре, в общем объеме проб, отобранных по результатам производственного контроля качества горячей воды. | % | 0 | 0 | 0 |
| 2. | Доля проб горячей воды в тепловой сети или сети горячего водоснабжения, не соответствующих установленным требованиям (за исключением температуры), в общем объеме проб, отобранных по результатам производственного контроля качества горячей воды | % | 0 | 0 | 0 |

Показатели надежности и бесперебойности централизованных систем горячего водоснабжения

| № п/п | Наименование показателей | Единица измерения | Величина показателя на период 01.01.2016 – 31.12.2016 | Величина показателя на период 01.01.2017 – 31.12.2017 | Величина показателя на период 01.01.2018 – 31.12.2018 |
|-------|---|-------------------|---|---|---|
| 1. | Количество перерывов в подаче воды, зафиксированных в местах исполнения обязательств организацией, осуществляющей горячее водоснабжение, по подаче горячей воды, возникших в результате аварий, повреждений и иных технологических нарушений на объектах централизованной системы горячего водоснабжения, принадлежащих организации, осуществляющей горячее водоснабжение | ед./км | 0 | 0 | 0 |

Показатели эффективности использования

| № п/п | Наименование показателей | Единица измерения | Величина показателя на период 01.01.2016 – 31.12.2016 | Величина показателя на период 01.01.2017 – 31.12.2017 | Величина показателя на период 01.01.2018 – 31.12.2018 |
|-------|--|-------------------|---|---|---|
| | Удельное количество тепловой энергии, рекомендуемое на подогрев горячей воды | Гкал/куб. м | не установлено | не установлено | не установлено |

Раздел 8. Расчет эффективности производственной программы

| № п/п | Показатели эффективности производственной программы | Единица измерения | Величина показателя на период 01.01.2016 – 31.12.2016 | Величина показателя на период 01.01.2017 – 31.12.2017 | Величина показателя на период 01.01.2018 – 31.12.2018 |
|-------|--|-------------------|---|---|---|
| 1 | 2 | 3 | 4 | 5 | 6 |
| 1. | Целевые показатели | | | | |
| | Количество перерывов в подаче воды, зафиксированных в местах исполнения обязательств организацией, осуществляющей горячее водоснабжение, по подаче | ед./км | 0 | 0 | 0 |

| 1 | 2 | 3 | 4 | 5 | 6 |
|----|--|-----------|----------|----------|----------|
| | горячей воды, возникших в результате аварий, повреждений и иных технологических нарушений на объектах централизованной системы горячего водоснабжения, принадлежащих организации, осуществляющей горячее водоснабжение | | | | |
| 2. | Расходы на реализацию производственной программы | тыс. руб. | 6 825,30 | 6 245,65 | 5 012,49 |

Раздел 9. Мероприятия, направленные на повышение качества обслуживания абонентов

| № п/п | Наименование мероприятия | Период проведения мероприятия |
|-------|--------------------------|-------------------------------|
| | Не запланированы | |

4. В строке «с 01.01.2017 по 30.06.2017» приложения № 4 цифру «1 697,35» заменить цифрой «2 114,54».

5. В строке «с 01.07.2017 по 31.12.2017» приложения № 4 цифру «18,79» заменить цифрой «19,82», цифру «1 697,35» заменить цифрой «2 114,54».

Председатель А. Э. МЯКИ

ГОСУДАРСТВЕННЫЙ КОМИТЕТ РЕСПУБЛИКИ КАРЕЛИЯ ПО ЦЕНАМ И ТАРИФАМ

ПОСТАНОВЛЕНИЕ

7 декабря 2016 г.

г. Петрозаводск

№ 159

2777 О внесении изменений в постановление Государственного комитета Республики Карелия по ценам и тарифам от 25 сентября 2015 года № 128

В соответствии с Федеральным законом от 7 декабря 2011 года № 416-ФЗ «О водоснабжении и водоотведении», постановлением Правительства Российской Федерации от 13 мая 2013 года № 406 «О государственном регулировании тарифов в сфере водоснабжения и водоотведения», постановлением Правительства Республики Карелия от 1 ноября 2010 года № 232-П «Об утверждении Положения о Государственном комитете Республики Карелия по ценам и тарифам» Государственный комитет Республики Карелия по ценам и тарифам постановляет:

Внести в постановление Государственного комитета Республики Карелия по ценам и тарифам от 25 сентября 2015 года № 128 «О тарифах общества с ограниченной ответственностью «Санаторий «Марциальные воды» на питьевое водоснабжение и водоотведение (территория оказания услуг – Курортное сельское поселение Кондопожского муниципального района)» (Карелия, 2015, 6 октября) следующие изменения:

1. В разделе 4 приложения 1 в столбце «Величина показателя на период с 01.01.2017 г. по 31.12.2017 г.»:

- цифры «259,1» заменить цифрами «237,3»;
- цифры «14,4» заменить цифрами «13,3»;
- цифры «244,7» заменить цифрами «224,0»;
- цифры «10,4» заменить цифрами «9,5»;
- цифры «1,1» заменить цифрами «0,8»;
- цифры «17,5» заменить цифрами «15,5»;
- цифры «215,7» заменить цифрами «198,2».

2. В разделе 5 приложения 1 цифры «4 436,3» заменить цифрами «4 176,5».

3. В разделе 8 приложения 1 цифры «4 436,3» заменить цифрами «4 176,5».

4. В разделе 4 приложения 2 в столбце «Величина показателя на период с 01.01.2017 г. по 31.12.2017 г.»:

- цифры «259,0» заменить цифрами «240,0»;
- цифры «14,9» заменить цифрами «13,9»;
- цифры «23,6» заменить цифрами «24,7»;
- цифры «17,5» заменить цифрами «15,1»;
- цифры «203,0» заменить цифрами «186,3».

5. В разделе 5 приложения 2 цифры «2 984,1» заменить цифрами «2 732,8».
6. В разделе 8 приложения 2 цифры «2 984,12» заменить цифрами «2 732,8».
7. В приложении 3:
 - цифры «18,79» заменить цифрами «19,82»;
 - цифры «22,17» заменить цифрами «23,39».
8. В приложении 4:
 - цифры «11,94» заменить цифрами «11,67»;
 - цифры «14,09» заменить цифрами «13,77».

Председатель А. Э. МЯКИ

ГОСУДАРСТВЕННЫЙ КОМИТЕТ РЕСПУБЛИКИ КАРЕЛИЯ
ПО ЦЕНАМ И ТАРИФАМ

ПОСТАНОВЛЕНИЕ

7 декабря 2016 г.

№ 164

г. Петрозаводск

2778 О внесении изменений в постановление Государственного комитета Республики Карелия по ценам и тарифам от 16 августа 2016 года № 58

В соответствии с Федеральным законом от 27 июля 2010 года № 190-ФЗ «О теплоснабжении», постановлением Правительства Российской Федерации от 22 октября 2012 года № 1075 «О ценообразовании в сфере теплоснабжения», постановлением Правительства Республики Карелия от 1 ноября 2010 года № 232-П «Об утверждении Положения о Государственном комитете Республики Карелия по ценам и тарифам» Государственный комитет Республики Карелия по ценам и тарифам постановляет:

Внести в постановление Государственного комитета Республики Карелия по ценам и тарифам от 16 августа 2016 года № 58 «Об установлении платы за подключение (технологическое присоединение) к системе теплоснабжения публичного акционерного общества «Территориальная генерирующая компания № 1» на территории Петрозаводского городского округа» (Карелия, 2016, 18 августа) следующие изменения:

1. В наименовании слова «на территории Петрозаводского городского округа» исключить.
2. Приложение изложить в следующей редакции:

«ПРИЛОЖЕНИЕ № 1
к постановлению
Государственного комитета
Республики Карелия
по ценам и тарифам
от 16 августа 2016 г.
№ 58

Плата за подключение (технологическое присоединение) к системе теплоснабжения публичного акционерного общества «Территориальная генерирующая компания № 1» на территории Петрозаводского городского округа объектов заявителей, подключаемая тепловая нагрузка которых более 0,1 Гкал/час и не превышает 1,5 Гкал/час

(тыс. руб./Гкал/час (без НДС))

| № п/п | Наименование | Значение |
|---|--|----------|
| 1 | 2 | 3 |
| Плата за подключение объектов заявителей, подключаемая тепловая нагрузка которых более 0,1 Гкал/ч и не превышает 1,5 Гкал/ч, в том числе: | | |
| 1. | Расходы на проведение мероприятий по подключению объектов заявителей | 210,04 |
| 2. | Расходы на создание (реконструкцию) тепловых сетей (за исключением создания (реконструкции) тепловых пунктов) от существующих тепловых сетей или источников тепловой энергии до точек подключения объектов заявителей, подключаемая тепловая нагрузка которых более 0,1 Гкал/час и не превышает 1,5 Гкал/час, в том числе: | |

| 1 | 2 | 3 |
|----------|---|----------|
| 2.1. | Надземная (наземная) прокладка | |
| 2.1.1. | 50 – 250 мм | – |
| 2.1.2. | 251 – 400 мм | – |
| 2.1.3. | 401 – 550 мм | – |
| 2.1.4. | 551 – 700 мм | – |
| 2.1.5. | 701 мм и выше | – |
| 2.2. | Подземная прокладка, в том числе: | |
| 2.2.1. | Канальная прокладка | |
| 2.2.1.1. | 50 – 250 мм | – |
| 2.2.1.2. | 251 – 400 мм | – |
| 2.2.1.3. | 401 – 550 мм | – |
| 2.2.1.4. | 551 – 700 мм | – |
| 2.2.1.5. | 701 мм и выше | – |
| 2.2.2. | Бесканальная прокладка | |
| 2.2.2.1. | 50 – 250 мм | 6 827,04 |
| 2.2.2.2. | 251 – 400 мм | – |
| 2.2.2.3. | 401 – 550 мм | – |
| 2.2.2.4. | 551 – 700 мм | – |
| 2.2.2.5. | 701 мм и выше | – |
| 3. | Расходы на создание (реконструкцию) тепловых пунктов от существующих тепловых сетей или источников тепловой энергии до точек подключения объектов заявителей, подключаемая тепловая нагрузка которых более 0,1 Гкал/ч и не превышает 1,5 Гкал/ч | 1 339,39 |
| 4. | Налог на прибыль | – |

3. Дополнить приложением № 2 следующего содержания:

«ПРИЛОЖЕНИЕ № 2
к постановлению
Государственного комитета
Республики Карелия
по ценам и тарифам
от 16 августа 2016 г.
№ 58

**Плата за подключение (технологическое присоединение) к системе теплоснабжения
публичного акционерного общества «Территориальная генерирующая компания № 1»
на территории Пряжинского муниципального района объектов заявителей,
подключаемая тепловая нагрузка которых более 0,1 Гкал/час и не превышает 1,5 Гкал/час**

(тыс. руб./Гкал/час (без НДС))

| № п/п | Наименование | Значение |
|---|--|----------|
| 1 | 2 | 3 |
| Плата за подключение объектов заявителей, подключаемая тепловая нагрузка которых более 0,1 Гкал/ч и не превышает 1,5 Гкал/ч, в том числе: | | |
| 1. | Расходы на проведение мероприятий по подключению объектов заявителей | 573,15 |
| 2. | Расходы на создание (реконструкцию) тепловых сетей (за исключением создания (реконструкции) тепловых пунктов) от существующих тепловых сетей или источников тепловой энергии до точек подключения объектов заявителей, подключаемая тепловая нагрузка которых более 0,1 Гкал/час и не превышает 1,5 Гкал/час, в том числе: | |
| 2.1. | Надземная (наземная) прокладка | |
| 2.1.1. | 50 – 250 мм | – |
| 2.1.2. | 251 – 400 мм | – |
| 2.1.3. | 401 – 550 мм | – |
| 2.1.4. | 551 – 700 мм | – |
| 2.1.5. | 701 мм и выше | – |

| 1 | 2 | 3 |
|----------|---|----------|
| 2.2. | Подземная прокладка, в том числе: | |
| 2.2.1. | Канальная прокладка | |
| 2.2.1.1. | 50 – 250 мм | – |
| 2.2.1.2. | 251 – 400 мм | – |
| 2.2.1.3. | 401 – 550 мм | – |
| 2.2.1.4. | 551 – 700 мм | – |
| 2.2.1.5. | 701 мм и выше | – |
| 2.2.2. | Бесканальная прокладка | |
| 2.2.2.1. | 50 – 250 мм | – |
| 2.2.2.2. | 251 – 400 мм | – |
| 2.2.2.3. | 401 – 550 мм | – |
| 2.2.2.4. | 551 – 700 мм | – |
| 2.2.2.5. | 701 мм и выше | – |
| 3. | Расходы на создание (реконструкцию) тепловых пунктов от существующих тепловых сетей или источников тепловой энергии до точек подключения объектов заявителей, подключаемая тепловая нагрузка которых более 0,1 Гкал/ч и не превышает 1,5 Гкал/ч | 2 357,48 |
| 4. | Налог на прибыль | – |

Председатель А. Э. МЯКИ

МИНИСТЕРСТВО СТРОИТЕЛЬСТВА, ЖИЛИЩНО-КОММУНАЛЬНОГО ХОЗЯЙСТВА
И ЭНЕРГЕТИКИ РЕСПУБЛИКИ КАРЕЛИЯ

ПРИКАЗ

12 декабря 2016 г.

г. Петрозаводск

№ 334

2779 О внесении изменения в приказ Государственного комитета Республики Карелия по жилищно-коммунальному хозяйству и энергетике от 4 августа 2010 года № 68

Приказываю:

Внести в Перечень обязательных мероприятий по энергосбережению и повышению энергоэффективности в отношении общего имущества собственников помещений в многоквартирном доме, утвержденный приказом Государственного комитета Республики Карелия по жилищно-коммунальному хозяйству и энергетике от 4 августа 2010 года № 68 «Об утверждении Перечня обязательных мероприятий по энергосбережению и повышению энергетической эффективности в отношении общего имущества собственников помещений в многоквартирном доме» (зарегистрировано в Администрации Главы Республики Карелия 29 сентября 2010 года № 1074) изменение, изложив его в новой редакции согласно приложению к настоящему приказу.

Министр Д. С. МАТВИЕЦ

ПРИЛОЖЕНИЕ
к приказу
Министерства строительства,
жилищно-коммунального хозяйств
и энергетики Республики Карелия
от 12 декабря 2016 г.
№ 334

**ПЕРЕЧЕНЬ
обязательных мероприятий по энергосбережению и повышению энергетической эффективности
в отношении общего имущества собственников помещений в многоквартирном доме**

| № п/п | Наименование мероприятия | Применяемые технологии, оборудование и материалы | Возможный исполнитель | Источник финансирования | Характер эксплуатации после реализации мероприятия |
|---|---|---|--|--|--|
| 1 | 2 | 3 | 4 | 5 | 6 |
| I. Система отопления | | | | | |
| 1. | Установка линейных балансировочных вентилей и балансировка системы отопления | Балансировочные вентили, запорные вентили, воздуховыпускные клапаны | Управляющая организация | Плата за содержание жилого помещения | Периодическая регулировка, ремонт |
| 2. | Промывка трубопроводов и стояков системы отопления | Промывочные машины и реагенты | Управляющая организация | Плата за содержание жилого помещения | Периодический осмотр, ремонт |
| 3. | Ремонт изоляции трубопроводов системы отопления в подвальных помещениях с применением энергоэффективных материалов | Современные теплоизоляционные материалы в виде скорлуп и цилиндров | Управляющая организация | Плата за содержание жилого помещения | Периодический осмотр, ремонт |
| 4. | Установка коллективного (общедомового) прибора учета тепловой энергии, за исключением установки на аварийных и ветхих домах, подлежащих сносу или капитальному ремонту до 1 января 2013 г., а также домах с мощностью потребления электроэнергии до 5 кВт или тепловой энергии до 0,2 Гкал/час | Прибор учета тепловой энергии, внесенный в государственный реестр средств измерений | Управляющая организация Ресурсоснабжающая организация | Плата за содержание жилого помещения, плата по отдельному договору, энергосервисный контракт | Периодический осмотр, проверка приборов, ремонт |
| II. Система горячего водоснабжения | | | | | |
| 5. | Ремонт изоляции теплообменников и трубопроводов системы ГВС в подвальных помещениях с применением энергоэффективных материалов | Современные теплоизоляционные материалы в виде скорлуп и цилиндров | Управляющая организация | Плата за содержание жилого помещения | Периодический осмотр, ремонт |
| 6. | Установка коллективного (общедомового) прибора учета горячей воды, за исключением установки на аварийных и ветхих домах, подлежащих сносу или капитальному ремонту до 1 января 2013 г., а также домах с мощностью потребления электроэнергии до 5 кВт или тепловой энергии до 0,2 Гкал/час | Прибор учета горячей воды, внесенный в государственный реестр средств измерений | Управляющая организация Ресурсоснабжающая организация | Плата за содержание жилого помещения, плата по отдельному договору, энергосервисный контракт | Периодический осмотр, проверка, ремонт |
| 7. | Установка индивидуального прибора учета горячей воды в новых (введенных в эксплуатацию после 27.11.2009), реконструируемых и домах после выполнения капитального ремонта (при наличии технической возможности), за исключением установки на аварийных и ветхих домах, подлежащих сносу или капитальному ремонту до 1 января 2013 г. | Прибор учета горячей воды, внесенный в государственный реестр средств измерений | Управляющая организация Ресурсоснабжающая организация | Плата по отдельному договору | Периодический осмотр, проверка, ремонт |

| 1 | 2 | 3 | 4 | 5 | 6 |
|--|--|--|--|--|--|
| III. Система электроснабжения | | | | | |
| 8. | Замена ламп накаливания в местах общего пользования на энергоэффективные лампы | Люминесцентные лампы, светодиодные лампы | Управляющая организация | Плата за содержание жилого помещения | Периодический осмотр, протирка |
| 9. | Установка коллективного (общедомового) прибора учета электрической энергии, за исключением установки на аварийных и ветхих домах, подлежащих сносу или капитальному ремонту до 1 января 2013 г., а также домах с мощностью потребления электроэнергии до 5 кВт или тепловой энергии до 0,2 Гкал/час | Прибор учета электрической энергии, внесенный в государственный реестр средств измерений | Управляющая организация Ресурсоснабжающая организация | Плата за содержание жилого помещения, плата по отдельному договору, энергосервисный контракт | Периодический осмотр, проверка, ремонт |
| 10. | Установка индивидуального прибора учета электрической энергии, за исключением установки на аварийных и ветхих домах, подлежащих сносу или капитальному ремонту до 1 января 2013 г. | Прибор учета электрической энергии, внесенный в государственный реестр средств измерений | Управляющая организация Ресурсоснабжающая организация | Плата по отдельному договору | Периодический осмотр, проверка, ремонт |
| IV. Дверные и оконные конструкции | | | | | |
| 11. | Заделка, уплотнение и утепление дверных блоков на входе в подъезды и обеспечение автоматического закрывания дверей | Двери с теплоизоляцией, прокладки, полиуретановая пена, автоматические дверные доводчики и пр. | Управляющая организация | Плата за содержание жилого помещения | Периодический осмотр, ремонт |
| 12. | Установка дверей и заслонок в проемах подвальных помещений | Двери, дверки и заслонки с теплоизоляцией | Управляющая организация | Плата за содержание жилого помещения | Периодический осмотр, ремонт |
| 13. | Установка дверей и заслонок в проемах чердачных помещений | Двери, дверки и заслонки с теплоизоляцией, воздушные заслонки | Управляющая организация | Плата за содержание жилого помещения | Периодический осмотр, ремонт |
| 14. | Заделка и уплотнение оконных блоков в подъездах | Прокладки, полиуретановая пена и др. | Управляющая организация | Плата за содержание жилого помещения | Периодический осмотр, ремонт |
| V. Система газоснабжения | | | | | |
| 1. | Установка коллективного (общедомового) прибора учета природного газа, за исключением установки на аварийных и ветхих домах, подлежащих сносу или капитальному ремонту до 1 января 2013 г., а также домах, максимальный объем потребления природного газа в которых составляет менее чем 2 м ³ | Прибор учета природного газа, внесенный в государственный реестр средств измерений | Ресурсоснабжающая организация | Плата по отдельному договору, энергосервисный контракт | Периодический осмотр, проверка, ремонт |

ГОСУДАРСТВЕННЫЙ КОМИТЕТ РЕСПУБЛИКИ КАРЕЛИЯ
ПО ДОРОЖНОМУ ХОЗЯЙСТВУ, ТРАНСПОРТУ И СВЯЗИ

ПРИКАЗ

12 декабря 2016 г.

№ 154

г. Петрозаводск

2780 О временном ограничении движения автотранспортных средств по автомобильным дорогам Республики Карелия при проведении этапа Чемпионата России по автомобильному спорту «Карелия 2017» в период с 19 по 21 января 2017 года

В целях обеспечения безопасности дорожного движения по автомобильным дорогам общего пользования регионального или межмуниципального значения Республики Карелия при проведении этапа Чемпионата России по автомобильному спорту «Карелия 2017» в период с 19 по 21 января 2017 года, в соответствии с постановлением Правительства Республики Карелия от 26 ноября 2011 года № 323-П «О порядке осуществления временных ограничений или прекращения движения транспортных средств по автомобильным дорогам регионального или межмуниципального, местного значения в Республике Карелия», Положением о Государственном комитете Республики Карелия по дорожному хозяйству, транспорту и связи, утвержденным постановлением Правительства Республики Карелия от 5 августа 2013 года № 242-П, приказываю:

1. Ввести временное прекращение движения транспортных средств на время проведения этапа Чемпионата России по автомобильному спорту «Карелия 2017»:

20 января 2017 года:

- с 14.40 до 16.20 и с 16.50 до 18.50 на автодороге «Лумиваара – Харвиа», км 27 – км 34;
- с 14.40 до 16.20 и с 16.50 до 18.50 на автодороге «Ихала – Лумиваара», км 6 – км 10;
- с 15.10 до 17.00 и с 17.30 до 18.50 на автодороге «Вялимяки – Костомоярви», км 2 – км 10;
- с 15.20 до 17.10 и с 17.40 до 19.40 на автодороге «Элисенваара – госграница», км 5 – км 14.

21 января 2017 года:

- с 9.30 до 11.30 и с 12.30 до 14.30 на автодороге «Элисенваара – госграница», км 16 – км 27;
- с 10.30 до 12.30 и с 13.20 до 15.20 на автодороге «Хийтола – Куянсуо», км 3 – км 10;
- с 10.30 до 12.30 и с 13.20 до 15.20 на автодороге «Хийтола – Ринтала», км 2 – км 5;
- с 10.30 до 12.30 и с 13.20 до 15.20 на автодороге «Объезд п. Хийтола» (2 км);
- с 11.15 до 13.15 и с 14.15 до 16.15 на автодороге «Вялимяки – Костомоярви», км 2 – км 10.

2. Межрегиональной общественной организации «Автомобильная федерация Санкт-Петербурга и Ленинградской области» разработать и согласовать с казенным учреждением Республики Карелия «Управление автомобильных дорог Республики Карелия» схему установки соответствующих предупреждающих дорожных знаков, информирующих пользователей автомобильными дорогами о сроках введения временных ограничений движения транспортных средств и объезде данных участков автомобильных дорог.

3. Межрегиональной общественной организации «Автомобильная федерация Санкт-Петербурга и Ленинградской области» обеспечить установку соответствующих предупреждающих дорожных знаков, информирующих пользователей автомобильными дорогами о сроках введения временных ограничений движения транспортных средств и объезде данных участков автомобильных дорог.

4. Контроль за установкой предупреждающих знаков возложить на Казенное учреждение Республики Карелия «Управление автомобильных дорог Республики Карелия».

5. Главному специалисту отдела организации дорожной деятельности Государственного комитета Республики Карелия по дорожному хозяйству, транспорту и связи Е. А. Николаеву разместить информацию о введении временного ограничения движения транспортных средств на сайте www.gov.karelia.ru.

6. Контроль за выполнением настоящего приказа возложить на заместителя председателя Государственного комитета Республики Карелия по дорожному хозяйству, транспорту и связи А. А. Маркова.

И. о. Председателя Л. А. АКСЕНЕНКОВА

ГОСУДАРСТВЕННЫЙ КОМИТЕТ РЕСПУБЛИКИ КАРЕЛИЯ
ПО УПРАВЛЕНИЮ ГОСУДАРСТВЕННЫМ ИМУЩЕСТВОМ И ОРГАНИЗАЦИИ ЗАКУПОК**ПРИКАЗ**

25 февраля 2016 г.

г. Петрозаводск

№ 176

2781 О внесении изменения в Административный регламент Государственного комитета Республики Карелия по управлению государственным имуществом и организации закупок по предоставлению государственной услуги по предоставлению земельных участков, государственная собственность на которые не разграничена, без проведения торгов

Приказываю:

В абзаце шестом пункта 26 Административного регламента Государственного комитета Республики Карелия по управлению государственным имуществом и организации закупок по предоставлению государственной услуги по предоставлению земельных участков, государственная собственность на которые не разграничена, без проведения торгов, утвержденного приказом Государственного комитета Республики Карелия по управлению государственным имуществом и организации закупок от 1 февраля 2016 года № 72, слова «или через многофункциональный центр» исключить.

Председатель Д. Б. КОСАРЕВ

ГОСУДАРСТВЕННЫЙ КОМИТЕТ РЕСПУБЛИКИ КАРЕЛИЯ
ПО УПРАВЛЕНИЮ ГОСУДАРСТВЕННЫМ ИМУЩЕСТВОМ И ОРГАНИЗАЦИИ ЗАКУПОК**ПРИКАЗ**

3 августа 2016 г.

г. Петрозаводск

№ 622

2782 Об утверждении Административного регламента Государственного комитета Республики Карелия по управлению государственным имуществом и организации закупок по предоставлению государственной услуги по перераспределению земель и (или) земельных участков, находящихся в собственности Республики Карелия, и земельных участков, находящихся в частной собственности

В соответствии с Положением о Государственном комитете Республики Карелия по управлению государственным имуществом и организации закупок, утвержденным постановлением Правительства Республики Карелия от 25 ноября 2010 года № 274-П «Об утверждении Положения о Государственном комитете Республики Карелия по управлению государственным имуществом и организации закупок» приказываю:

1. Утвердить прилагаемый Административный регламент Государственного комитета Республики Карелия по управлению государственным имуществом и организации закупок по предоставлению государственной услуги по перераспределению земель и (или) земельных участков, находящихся в собственности Республики Карелия, и земельных участков, находящихся в частной собственности.

2. Контроль за исполнением настоящего приказа возложить на первого заместителя председателя С. А. Максимова.

Председатель Д. Б. КОСАРЕВ

УТВЕРЖДЕН
приказом
Государственного комитета
Республики Карелия
по управлению государственным имуществом
и организации закупок
от 3 августа 2016 г.
№ 622

**АДМИНИСТРАТИВНЫЙ РЕГЛАМЕНТ
Государственного комитета Республики Карелия по управлению государственным имуществом
и организации закупок по предоставлению государственной услуги
по перераспределению земель и (или) земельных участков, находящихся в собственности
Республики Карелия, и земельных участков, находящихся в частной собственности**

I. ОБЩИЕ ПОЛОЖЕНИЯ

Предмет регулирования настоящего Регламента

1. Административный регламент Государственного комитета Республики Карелия по управлению государственным имуществом и организации закупок по предоставлению государственной услуги по перераспределению земель и (или) земельных участков, находящихся в собственности Республики Карелия, и земельных участков, находящихся в частной собственности (далее – Регламент), определяет сроки и последовательность административных процедур (действий) структурных подразделений и государственных гражданских служащих Государственного комитета Республики Карелия по управлению государственным имуществом и организации закупок (далее – Комитет) при осуществлении полномочий по предоставлению государственной услуги по перераспределению земель и (или) земельных участков, находящихся в собственности Республики Карелия, и земельных участков, находящихся в частной собственности (далее – государственная услуга).

Круг заявителей

2. Заявителями являются физические или юридические лица либо их уполномоченные представители (далее – заявители).

**Требования к порядку информирования о порядке предоставления
государственной услуги**

3. Информация о государственной услуге предоставляется непосредственно в отделе управления земельными ресурсами Комитета (далее – отдел), а также по телефону, электронной почте, посредством размещения информации на странице Комитета на Официальном интернет-портале Республики Карелия, в региональной информационной системе «Портал государственных и муниципальных услуг Республики Карелия» (<http://service.karelia.ru>) (далее – Портал государственных и муниципальных услуг Республики Карелия), в федеральной государственной информационной системе «Единый портал государственных и муниципальных услуг (функций)» (<http://www.gosuslugi.ru>) (далее – Единый портал государственных и муниципальных услуг (функций)) и в средствах массовой информации.

Основными требованиями к информированию физических и юридических лиц, заинтересованных в предоставлении государственной услуги (далее – заинтересованные лица), являются:

- достоверность предоставляемой информации;
- четкость в изложении информации;
- полнота информирования;
- наглядность форм предоставляемой информации;
- удобство и доступность получения информации;
- оперативность предоставления информации.

4. Сведения о месте нахождения, справочные телефоны, адрес страницы Комитета на Официальном интернет-портале Республики Карелия, адрес электронной почты, график работы отдела размещаются на информационном стенде Комитета в соответствии с пунктом 39 настоящего Регламента.

5. Место нахождения Комитета: 185035, Республика Карелия, г. Петрозаводск, ул. Герцена, 13.

Телефон приемной Комитета (814-2) 78-24-59, факс (814-2) 76-10-95.

Адрес электронной почты: gki@karelia.ru.

Адрес страницы Комитета на Официальном интернет-портале Республики Карелия: <http://gov.karelia.ru> раздел «Исполнительная власть».

6. График работы отдела:
понедельник – четверг: с 9.00 до 13.00, с 14.00 до 17.30;
пятница: с 9.00 до 13.00, с 14.00 до 16.00.

Контактная информация:

начальник отдела: Волова Людмила Васильевна;
телефон отдела 76-89-52.

7. Для получения информации заинтересованные лица могут обращаться:
лично в отдел;
по телефону в отдел;
в письменной форме посредством почтовой связи в Комитет;
по электронной почте в Комитет.

Информирование проводится в устной или письменной форме, включая информирование с использованием средств телефонной связи и информационно-телекоммуникационной сети «Интернет».

Государственные гражданские служащие Комитета обеспечивают предоставление государственной услуги (далее – должностные лица).

8. Устное информирование осуществляется должностными лицами при обращении заинтересованных лиц за информацией:

лично;
по телефону.

Должностное лицо, осуществляющее устное информирование, должно принять все необходимые меры для дачи полного и оперативного ответа на поставленные вопросы, в том числе с привлечением других должностных лиц. Время ожидания заинтересованного лица при устном информировании не может превышать 15 минут.

Устное информирование каждого заинтересованного лица должностное лицо осуществляет не более 10 минут.

Содержание устного обращения заносится в карточку личного приема заинтересованного лица. В случае если изложенные в устном обращении факты и обстоятельства являются очевидными и не требуют дополнительной проверки, ответ на обращение с согласия заинтересованного лица может быть дан устно в ходе личного приема, о чем делается запись в карточке личного приема заинтересованного лица. В остальных случаях дается письменный ответ по существу поставленных в обращении вопросов.

9. Письменное информирование осуществляется должностными лицами при обращении заинтересованных лиц в Комитет письменно посредством почтовой связи или в форме электронного документа по электронной почте.

Председатель Государственного комитета Республики Карелия по управлению государственным имуществом и организации закупок (далее – Председатель) или лицо, его замещающее, определяет непосредственного исполнителя для подготовки ответа.

Ответ на обращение заинтересованного лица предоставляется в простой, четкой и понятной форме с указанием фамилии, имени, отчества, номера телефона исполнителя.

Ответ на обращение, поступившее в Комитет или должностному лицу в форме электронного документа, направляется в форме электронного документа по адресу электронной почты, указанному в обращении, или в письменной форме по почтовому адресу, указанному в обращении.

При письменном информировании ответ направляется заинтересованному лицу в течение 30 дней со дня регистрации обращения заинтересованного лица.

10. При ответе на телефонные звонки должностное лицо, осуществляющее прием и информирование, сняв трубку, должно назвать фамилию, имя, отчество, занимаемую должность и наименование отдела Комитета. Во время разговора необходимо произносить слова четко, избегать параллельных разговоров с окружающими людьми и не прерывать разговор по причине поступления звонка на другой аппарат. В конце информирования должностное лицо, осуществляющее прием и информирование, должно кратко подвести итоги и перечислить меры, которые надо принять (кто именно, когда и что должен сделать).

При устном обращении заинтересованных лиц (по телефону или лично) должностные лица, осуществляющие прием и информирование, дают ответ самостоятельно. Содержание устного обращения заносится в карточку личного приема заинтересованного лица. В случае если изложенные в устном обращении факты и обстоятельства являются очевидными и не требуют дополнительной проверки, ответ на обращение с согласия заинтересованного лица может быть дан устно в ходе личного приема, о чем делается запись в карточке личного приема заинтересованного лица. В остальных случаях дается письменный ответ по существу поставленных в обращении вопросов.

Ответы на письменные обращения направляются в письменной форме и должны содержать ответы на поставленные вопросы, фамилию, инициалы и номер телефона исполнителя. Ответ подписывается Председателем или лицом, его замещающим.

Должностные лица не вправе осуществлять консультирование заинтересованных лиц, выходящее за рамки информирования о стандартных процедурах и условиях предоставления государственной услуги и влияющее прямо или косвенно на индивидуальные решения заинтересованных лиц.

Должностные лица, осуществляющие прием и информирование, обеспечиваются личными идентификационными карточками и (или) настольными табличками.

II. СТАНДАРТ ПРЕДОСТАВЛЕНИЯ ГОСУДАРСТВЕННОЙ УСЛУГИ

Наименование государственной услуги

11. Наименование государственной услуги – перераспределение земель и (или) земельных участков, находящихся в собственности Республики Карелия, и земельных участков, находящихся в частной собственности (далее – перераспределение земельных участков).

12. В соответствии с пунктом 1 статьи 39.28 Земельного кодекса Российской Федерации перераспределение земельных участков допускается в следующих случаях:

1) перераспределение таких земельных участков в границах застроенной территории, в отношении которой заключен договор о развитии застроенной территории, осуществляется в целях приведения границ земельных участков в соответствие с утвержденным проектом межевания территории (пп. 1, п. 1, ст. 39.28 Земельного кодекса Российской Федерации);

2) перераспределение таких земельных участков в целях приведения границ земельных участков в соответствие с утвержденным проектом межевания территории для исключения вклинивания, вкрапливания, изломанности границ, чересполосицы при условии, что площадь земельных участков, находящихся в частной собственности, увеличивается в результате этого перераспределения не более чем до установленных предельных максимальных размеров земельных участков (пп. 2, п. 1, ст. 39.28 Земельного кодекса Российской Федерации);

3) перераспределение земельных участков, находящихся в собственности Республики Карелия, и земельных участков, находящихся в собственности граждан и предназначенных для ведения личного подсобного хозяйства, огородничества, садоводства, дачного хозяйства, индивидуального жилищного строительства, при условии, что площадь земельных участков, находящихся в собственности граждан, увеличивается в результате этого перераспределения не более чем до установленных предельных максимальных размеров земельных участков (пп. 3, п. 1, ст. 39.28 Земельного кодекса Российской Федерации);

4) земельные участки образуются для размещения объектов капитального строительства, предусмотренных статьей 49 Земельного кодекса Российской Федерации, в том числе в целях изъятия земельных участков для государственных или муниципальных нужд (пп. 4, п. 1, ст. 39.28 Земельного кодекса Российской Федерации).

13. Перераспределение земельных участков осуществляется на основании соглашения о перераспределении земель и (или) земельных участков, находящихся в собственности Республики Карелия, и земельных участков, находящихся в частной собственности, между Комитетом и собственником земельного участка (далее – соглашение о перераспределении земельных участков).

Перераспределение земельных участков осуществляется в соответствии с утвержденным проектом межевания территории либо при отсутствии такого проекта в соответствии с утвержденной схемой расположения земельного участка и (или) земельных участков на кадастровом плане территории (далее – утвержденная схема расположения земельного участка, утверждение схемы расположения земельного участка).

14. Увеличение площади земельных участков, находящихся в частной собственности, в результате перераспределения таких земельных участков и земель и (или) земельных участков, находящихся в собственности Республики Карелия, осуществляется за плату, размер которой устанавливается в порядке, предусмотренном статьей 2 Закона Республики Карелия «О некоторых вопросах регулирования земельных отношений в Республике Карелия».

Наименование органа, предоставляющего услугу

15. Государственная услуга предоставляется органом исполнительной власти Республики Карелия – Государственным комитетом Республики Карелия по управлению государственным имуществом и организации закупок.

16. При предоставлении государственной услуги в целях получения документов и информации, необходимой для предоставления государственной услуги, а также принятия соответствующих решений, предусмотренных настоящим Регламентом, должностные лица осуществляют взаимодействие с:

органами местного самоуправления;

Управлением Федеральной службы государственной регистрации, кадастра и картографии по Республике Карелия;

Управлением Федеральной налоговой службы по Республике Карелия;
филиалом федерального государственного бюджетного учреждения «Федеральная кадастровая палата Федеральной службы государственной регистрации, кадастра и картографии» по Республике Карелия;

государственным бюджетным учреждением Республики Карелия «Многофункциональный центр предоставления государственных и муниципальных услуг Республики Карелия» (далее – Многофункциональный центр).

17. При предоставлении государственной услуги запрещается требовать от заявителя осуществления действий, в том числе согласований, необходимых для получения государственных услуг и связанных с обращением в иные государственные органы и организации, за исключением получения услуг, включенных в перечень услуг, которые являются необходимыми и обязательными для предоставления исполнительными органами государственной власти Республики Карелия государственных услуг и предоставляются организациями, участвующими в предоставлении государственных услуг, утвержденный Правительством Республики Карелия.

Описание результата предоставления государственной услуги

18. Результатом предоставления государственной услуги являются:

направление заявителю решения о возврате заявления о перераспределении земельных участков с указанием всех причин возврата в форме письма Комитета;

направление заявителю решения Комитета об утверждении схемы расположения земельного участка в форме распоряжения Комитета (при отсутствии проекта межевания территории);

направление заявителю решения Комитета о согласии на заключение соглашения о перераспределении земельных участков в соответствии с утвержденным проектом межевания территории в форме письма Комитета;

направление заявителю решения Комитета об отказе в заключении соглашения о перераспределении земельных участков с указанием всех причин отказа в форме письма Комитета;

направление заявителю подписанного проекта соглашения о перераспределении земельных участков для подписания;

направление заявителю соглашения о перераспределении земельных участков.

Срок предоставления государственной услуги

19. Сроки предоставления государственной услуги устанавливаются в соответствии с нормативными правовыми актами Российской Федерации и Республики Карелия, зависят от цели обращения заявителей, количества и содержания административных процедур, осуществляемых в ходе предоставления государственной услуги, и не включают в себя периоды времени, в течение которых участники предоставления государственной услуги обеспечивают выполнение работ, необходимость осуществления которых установлена нормативными правовыми актами Российской Федерации и Республики Карелия.

20. Сроки прохождения отдельных административных процедур, необходимых для предоставления государственной услуги, определены при описании соответствующих административных процедур в разделе III настоящего Регламента и составляют:

не более 10 дней со дня поступления заявления о перераспределении земельных участков – для принятия решения Комитета о возврате заявления с указанием всех причин возврата в форме письма Комитета и направления его заявителю;

не более 30 дней со дня поступления заявления о перераспределении земельных участков – для принятия решения Комитета об утверждении схемы расположения земельного участка в форме распоряжения Комитета и направления его заявителю (при отсутствии проекта межевания территории);

не более 30 дней со дня поступления заявления о перераспределении земельных участков – для принятия решения Комитета о согласии на заключение соглашения о перераспределении земельных участков в соответствии с утвержденным проектом межевания территории в форме письма Комитета и направления его заявителю;

не более 30 дней со дня поступления заявления о перераспределении земельных участков – для принятия решения Комитета об отказе в заключении соглашения о перераспределении земельных участков с указанием всех причин отказа в форме письма Комитета и направления его заявителю;

не более 30 дней со дня предоставления кадастрового паспорта земельного участка или земельных участков, образуемых в результате перераспределения, – для направления заявителю подписанных экземпляров соглашения о перераспределении земельных участков для подписания и заключения соглашения.

**Перечень нормативных правовых актов, регулирующих отношения,
возникающие в связи с предоставлением государственной услуги**

21. Предоставление государственной услуги осуществляется Комитетом в порядке и пределах, установленных законодательством Российской Федерации и Республики Карелия в области земельных отношений.

22. Предоставление государственной услуги осуществляется в соответствии с:

Конституцией Российской Федерации (Собрание законодательства Российской Федерации, 1996, № 3, ст. 152; № 7, ст. 676; 2001, № 24, ст. 2421; 2003, № 30, ст. 3051; 2004, № 13, ст. 1110; 2005, № 42, ст. 4212; 2006, № 29, ст. 3119; 2007, № 1, ст. 1; 2009, № 1, ст. 1, ст. 2; № 4, ст. 445; 2014, № 6, ст. 548; № 30, ст. 4202);

Земельным кодексом Российской Федерации (Собрание законодательства Российской Федерации, 2001, № 44, ст. 4147; 2003, № 27, ст. 2700; 2004, № 27, ст. 2711; № 41, ст. 3993; № 52, ст. 5276; 2005, № 1, ст. 15; № 1, ст. 17; № 10, ст. 763; № 30, ст. 3122, 3128; 2006, № 1, ст. 17; № 17, ст. 1782; № 23, ст. 2380; № 27, ст. 2880, 2881; № 31, ст. 3453; № 43, ст. 4412; № 50, ст. 5279, 5282, 5498; 2007, № 1, ст. 23, 24; № 10, ст. 1148; № 21, ст. 2455; № 26, ст. 3075; № 31, ст. 4009; № 45, ст. 5417; № 46, ст. 5553; 2008, № 20, ст. 2251, 2253; № 29, ст. 3418; № 30, ст. 3597, 3616; № 52, ст. 6236; 2009, № 1, ст. 19; № 11, ст. 1261; № 29, ст. 3582; № 29, ст. 3601; № 30, ст. 3735; № 52, ст. 6416, 6419, 6441; 2010, № 30, ст. 3998; 2011, № 1, ст. 47, 54; № 13, ст. 1688; № 15, ст. 2029; № 25, ст. 3531; № 27, ст. 3880; № 29, ст. 4284; № 30, ст. 4562, 4563, 4567, 4590, 4594, 4605; № 49, ст. 7027; № 50, ст. 7365, 7466; № 51, ст. 7446, 7448; 2012, № 26, ст. 3446; № 31, ст. 4322; № 53, ст. 7643; 2013, № 9, ст. 873; № 14, ст. 1663; № 23, ст. 2881; № 27, ст. 3440, 3477; № 30, ст. 4080; № 52, ст. 6961, 6971, 6976, 7011; 2014, № 26, ст. 3377; № 30, ст. 4218, 4225, 4235; № 43, ст. 5799; 2015, № 1, ст. 11, 38, 40, 52; № 10, ст. 1418; № 17, ст. 2477; № 27, ст. 3997; № 29, ст. 4339, 4350, 4359, 4378; № 41, ст. 5631; № 48, ст. 4623; 2016, № 1, ст. 52, 80; № 18, ст. 2495; № 22, ст. 3097; № 27, ст. 4267, 4268, 4269, 4287);

Градостроительным кодексом Российской Федерации (Собрание законодательства Российской Федерации, 2005, № 1, ст. 16; № 30, ст. 3128; 2006, № 1, ст. 10, 21; № 23, ст. 2380; № 31, ст. 3442; № 50, ст. 5279; № 52, ст. 5498; 2007, № 1, ст. 21; № 21, ст. 2455; № 31, ст. 4012; № 45, ст. 5417; № 46, ст. 5553; № 50, ст. 6237; 2008, № 20, ст. 2251, 2260; № 29, ст. 3418; № 30, ст. 3604, 3616; № 52, ст. 6236; 2009, № 1, ст. 17; № 29, ст. 3601; № 48, ст. 5711; № 52, ст. 6419; 2010, № 31, ст. 4209; № 48, ст. 6246; № 49, ст. 6410; 2011, № 13, ст. 1688; № 17, ст. 2310; № 27, ст. 3880; № 29, ст. 4281, 4291; 2011, № 30, ст. 4563, 4572, 4590, 4591, 4594, 4605; № 49, ст. 7015, 7042; № 50, ст. 7343; 2012, № 26, ст. 3446; № 30, ст. 4171; № 31, ст. 4322; № 47, ст. 6390; № 53, ст. 7614, 7619, 7643; 2013, № 9, ст. 873, 874; № 14, ст. 1651; № 23, ст. 2871; № 27, ст. 3477, 3480; № 30, ст. 4040, 4080, 4220; № 43, ст. 5452; № 52, ст. 6961, 6983; 2014, № 14, ст. 1557; № 16, ст. 1837; № 19, ст. 2336; № 26, ст. 3377, 3386, 3387; № 30, ст. 4218, 4220, 4225; № 42, ст. 5615; № 43, ст. 5799, 5804; № 48, ст. 6640; 2015, № 1, ст. 9, 11, 38, 52, 72, 86; № 17, ст. 2477; № 27, ст. 3967; № 29, ст. 4339, 4342, 4350, 4378, 4389; № 48, ст. 6705; 2016, № 1, ст. 22, 79; № 26, ст. 3867; № 27, ст. 4302, 4303, 4305);

Федеральным законом от 25 октября 2001 года № 137-ФЗ «О введении в действие Земельного кодекса Российской Федерации» (Собрание законодательства Российской Федерации, 2001, № 44, ст. 4148; 2003, № 28, ст. 2875; № 50, ст. 4846; 2004, № 41, ст. 3993; 2005, № 1, ст. 17; № 25, ст. 2425; 2006, № 1, ст. 3, 17; № 17, ст. 1782; № 27, ст. 2881, № 52, ст. 5498; 2007, № 7, ст. 834; № 31, ст. 4009; № 43, ст. 5084; № 46, ст. 5553; № 48, ст. 5812; № 49, ст. 6071; 2008, № 30, ст. 3597; 2009, № 1, ст. 19; № 19, ст. 2281, 2283; № 29, ст. 3582; № 52, ст. 6418, 6427; 2010, № 30, ст. 3999; 2011, № 1, ст. 47; № 13, ст. 1688; № 29, ст. 4300; № 30, ст. 4562; № 49, ст. 7027; № 51, ст. 7448; 2012, № 27, ст. 3587; № 53, ст. 7614, 7615; 2013, № 14, ст. 1651; № 23, ст. 2866, 2881; № 27, ст. 3477; № 30, ст. 4072; 2014, № 26, ст. 3377; 2015, № 1, ст. 9, 38, 72; № 10, ст. 1418; № 24, ст. 3369; 2016, № 22, ст. 3097; № 27, ст. 4267, 4287, 4306);

Федеральным законом от 29 декабря 2004 года № 191-ФЗ «О введении в действие Градостроительного кодекса Российской Федерации» (Собрание законодательства Российской Федерации, 2005, № 1, ст. 17; № 30, ст. 3122; 2006, № 1, ст. 17; № 27, ст. 2881; № 52, ст. 5498; 2007, № 21, ст. 2455; № 49, ст. 6071; № 50, ст. 6237; 2008, № 20, ст. 2251; № 30, ст. 3604; № 52, ст. 6419, 6427; 2010, № 31, ст. 4209; № 40, ст. 4969; № 52, ст. 6993; 2011, № 13, ст. 1688; № 30, ст. 4563, 4594; 2012, № 26, ст. 3446; № 27, ст. 3587; № 53, ст. 7614, 7615; 2013, № 14, ст. 1651; № 23, ст. 2866; № 30, ст. 4072; № 52, ст. 6976; 2014, № 26, ст. 3377; 2015, № 1, ст. 9, 38, 52, 72; № 9, ст. 1195; № 10, ст. 1418; № 17, ст. 2477; № 27, ст. 3951; № 29, ст. 4347, 4376; 2016, № 1, ст. 22; № 27, ст. 4305, 4306);

Федеральным законом от 24 июля 2007 года № 221-ФЗ «О государственном кадастре недвижимости» (Собрание законодательства Российской Федерации, 2007, № 31, ст. 4017; 2008, № 30, ст. 3597, 3616; 2009, № 1, ст. 19; № 19, ст. 2283; № 29, ст. 3582; № 52, ст. 6410, 6419; 2011, № 1, ст. 47; № 23, ст. 3269; № 27, ст. 3880; № 30, ст. 4563, 4594, 4605; № 49, ст. 7024, 7061; № 50, ст. 7365; 2012, № 31,

ст. 4322; 2013, № 14, ст. 1651; № 23, ст. 2866; № 27, ст. 3477; № 30, ст. 4083; 2014, № 26, ст. 3377; № 30, ст. 4218; № 43, ст. 5799, 5802; № 45, ст. 6145; № 52, ст. 7558; 2015, № 1, ст. 39, 52; № 9, ст. 1193; № 14, ст. 2019; № 27, ст. 3975, 3997, 4339, 4359, 4370, 4377, 4378, 4385; 2016, № 1, ст. 11, 51, 72; № 18, ст. 2484, 2495; № 27, ст. 4198, 4294);

Федеральным законом от 21 июля 1997 года № 122-ФЗ «О государственной регистрации прав на недвижимое имущество и сделок с ним» (Собрание законодательства Российской Федерации, 1997, № 30, ст. 3594; 2001, № 11, ст. 997; № 16, ст. 1533; 2002, № 15, ст. 1377; 2003, № 24, ст. 2244; 2004, № 30, ст. 3081; № 27, ст. 2711; № 35, ст. 3607; № 45, ст. 4377; 2005, № 1, ст. 15, 22, 40, 43; № 50, ст. 5244, 2006, № 1, ст. 17; № 17, ст. 1782; № 23, ст. 2380; № 27, ст. 2881; № 30, ст. 3287; № 50, ст. 5279; № 52, ст. 5498; 2007, № 31, ст. 4011; № 41, ст. 4845; № 43, ст. 5084; № 46, ст. 5553; № 48, ст. 5812; 2008, № 20, ст. 2251; № 27, ст. 3126; № 30, ст. 3597, 3616; № 52, ст. 6219; 2009, № 1, ст. 14; № 19, ст. 2283; № 29, ст. 3611; № 52, ст. 6410, 6419; 2010, № 15, ст. 1756; № 25, ст. 3070; № 49, ст. 6424; 2011, № 1, ст. 47; № 13, ст. 1688; № 23, ст. 3269; № 27, ст. 3880; № 30, ст. 4562, 4594; № 48, ст. 6730; № 49, ст. 7056, 7061; № 50, ст. 7347, 7359, 7365; № 51, ст. 7448; 2012, № 24, ст. 3078; № 27, ст. 3587; № 29, ст. 3998; № 31, ст. 4322; № 53, ст. 7619, ст. 7643; 2013, № 14, ст. 1651; № 19, ст. 2328; № 30, ст. 4072, ст. 4077, ст. 4083, ст. 4084; № 44, ст. 5633; № 51, ст. 6699; 2014, № 11, ст. 1098; № 26, ст. 3377; № 30, ст. 4218, 4225; № 43, ст. 5799; № 48, ст. 6637; № 52, ст. 7543, 7558; 2015, № 1, ст. 10, 39, 52; № 9, ст. 1195; № 10, ст. 1418; № 14, ст. 2022; № 27, ст. 3974; № 29, ст. 4339, 4350, 4359, 4362, 4377, 4385; 2016, № 1, ст. 11; № 18, ст. 2484, 2495; № 23, ст. 3296; № 27, ст. 4198, 4284, 4293);

Федеральным законом от 27 июля 2010 года № 210-ФЗ «Об организации предоставления государственных и муниципальных услуг» (Собрание законодательства Российской Федерации, 2010, № 31, ст. 4179; 2011, № 15, ст. 2038; № 27, ст. 3873, 3880; № 29, ст. 4291; № 30, ст. 4587; № 49, ст. 7061; 2012, № 31, ст. 4322; 2013, № 14, ст. 1651; № 27, ст. 3477, 3480; № 30, ст. 4084; № 51, ст. 6679; № 52, ст. 6952, 6961, 7009; 2014, № 26, ст. 3366; № 30, ст. 4264; 2015, № 1, ст. 67, 72; № 10, ст. 1393; № 29, ст. 4342, 4376; 2016, № 7, ст. 916; № 27, ст. 4293);

Федеральным законом от 6 апреля 2011 года № 63-ФЗ «Об электронной подписи» (Собрание законодательства Российской Федерации, 2011, № 15, ст. 2036; № 27, ст. 3880; 2012, № 29, ст. 3988; 2013, № 14, ст. 1668; № 27, ст. 3463, 3477; 2014, № 11, ст. 1098; № 26, ст. 3390; 2016, № 1, ст. 65);

постановлением Правительства Российской Федерации от 25 августа 2012 года № 852 «Об утверждении Правил использования усиленной квалифицированной электронной подписи при обращении за получением государственных и муниципальных услуг и о внесении изменения в Правила разработки и утверждения административных регламентов предоставления государственных услуг» (Собрание законодательства Российской Федерации, 2012, № 36, ст. 4903; 2014, № 50, ст. 7113);

приказом Министерства экономического развития Российской Федерации от 27 ноября 2014 года № 762 «Об утверждении требований к подготовке схемы расположения земельного участка или земельных участков на кадастровом плане территории и формату схемы расположения земельного участка или земельных участков на кадастровом плане территории при подготовке схемы расположения земельного участка или земельных участков на кадастровом плане территории в форме электронного документа, формы схемы расположения земельного участка или земельных участков на кадастровом плане территории, подготовка которой осуществляется в форме документа на бумажном носителе» (Официальный интернет-портал правовой информации (www.pravo.gov.ru), 2015, 18 февраля, № 0001201502180003);

приказом Министерства экономического развития Российской Федерации от 14 января 2015 года № 7 «Об утверждении порядка и способов подачи заявлений об утверждении схемы расположения земельного участка или земельных участков на кадастровом плане территории, заявления о проведении аукциона по продаже земельного участка, находящегося в государственной или муниципальной собственности, или аукциона на право заключения договора аренды земельного участка, находящегося в государственной или муниципальной собственности, заявления о предварительном согласовании предоставления земельного участка, находящегося в государственной или муниципальной собственности, заявления о предоставлении земельного участка, находящегося в государственной или муниципальной собственности, и заявления о перераспределении земель и (или) земельных участков, находящихся в государственной или муниципальной собственности, и земельных участков, находящихся в частной собственности, в форме электронных документов с использованием информационно-телекоммуникационной сети «Интернет», а также требований к их формату» (Официальный интернет-портал правовой информации (www.pravo.gov.ru), 2015, 27 февраля, № 0001201502270011);

Конституцией Республики Карелия (Собрание законодательства Республики Карелия, 2001, № 2, ст. 106; № 3, ст. 283; № 12, ст. 1587, 1589; 2003, № 3, ст. 206, 207; № 6, ст. 617; № 12, ст. 1398; 2004, № 2, ст. 114; 2005, № 4, ст. 293; 2006, № 2, ст. 91; № 6, ст. 603; 2009, № 7, ст. 736; 2010, № 5, ст. 463; № 8, ст. 941; 2012, № 6, ст. 1028, 1029; 2013, № 4, ст. 536, 538; 2014, № 6, ст. 945; 2015, № 10, ст. 1858; № 12,

ст. 2254; Официальный интернет-портал правовой информации (www.pravo.gov.ru), 2016, 11 февраля, № 1000201602110002; 24 марта, № 1000201603240005; 1 июня, № 1000201606010009);

Законом Республики Карелия от 10 июня 2013 года № 1712-ЗРК «О некоторых вопросах регулирования земельных отношений в Республике Карелия» (Собрание законодательства Республики Карелия, 2013, № 6, ст. 929; № 10, ст. 1738; 2014, № 3, ст. 317, 318; № 7, ст. 1192; Официальный интернет-портал правовой информации (www.pravo.gov.ru), 2015, 7 декабря, 1000201512070005, 2016, 5 апреля, 1000201604050006);

постановлением Правительства Республики Карелия от 25 ноября 2010 года № 274-П «Об утверждении Положения о Государственном комитете Республики Карелия по управлению государственным имуществом и размещению заказов для государственных нужд» (Собрание законодательства Республики Карелия, 2010, № 11, ст. 1476; 2011, № 9, ст. 1454; № 12, ст. 2082; 2012, № 3, ст. 450; № 4, ст. 651; № 7, ст. 1344; № 9, ст. 1619; № 11, ст. 2027; № 12, ст. 2236; 2013, № 2, ст. 250; № 10, ст. 1855; № 12, ст. 2282, 2289; 2014, № 3, ст. 402, 405; № 4, ст. 598; № 7, ст. 1288; 2015, № 6, ст. 1143; Официальный интернет-портал правовой информации (www.pravo.gov.ru), 2015, 11 декабря, № 1000201512110008; 31 декабря, № 1000201512310004; 14 апреля, № 1000201604140003; 8 июля, № 1000201607110001);

постановлением Правительства Республики Карелия от 15 февраля 2012 года № 50-П «О разработке и утверждении административных регламентов исполнения государственных функций и административных регламентов предоставления государственных услуг» (Собрание законодательства Республики Карелия, 2012, № 2, ст. 258; 2013, № 4, ст. 612; 2015, № 7, ст. 1381);

иными нормативными правовыми актами.

Исчерпывающий перечень документов, необходимых в соответствии с нормативными правовыми актами для предоставления государственной услуги, подлежащих предоставлению заявителем, способы их получения, в том числе в электронной форме, порядок их предоставления

23. Заявитель представляет в Комитет заявление о перераспределении земельных участков (далее – заявление), в котором указываются:

1) фамилия, имя и (при наличии) отчество, место жительства заявителя, реквизиты документа, удостоверяющего личность заявителя (для гражданина);

2) наименование и место нахождения заявителя (для юридического лица), а также государственный регистрационный номер записи о государственной регистрации юридического лица в едином государственном реестре юридических лиц, идентификационный номер налогоплательщика, за исключением случаев, если заявителем является иностранное юридическое лицо;

3) кадастровый номер земельного участка или кадастровые номера земельных участков, перераспределение которых планируется осуществить;

4) реквизиты утвержденного проекта межевания территории, если перераспределение земельных участков планируется осуществить в соответствии с данным проектом;

5) почтовый адрес и (или) адрес электронной почты для связи с заявителем.

24. К заявлению прилагаются:

1) копии правоустанавливающих или правоудостоверяющих документов на земельный участок, принадлежащий заявителю, в случае если право собственности не зарегистрировано в Едином государственном реестре прав на недвижимое имущество и сделок с ним;

2) схема расположения земельного участка в случае, если отсутствует проект межевания территории, в границах которой осуществляется перераспределение земельных участков;

3) документ, подтверждающий полномочия представителя заявителя, в случае если с заявлением о предоставлении земельного участка обращается представитель заявителя;

4) заверенный перевод на русский язык документов о государственной регистрации юридического лица в соответствии с законодательством иностранного государства в случае, если заявителем является иностранное юридическое лицо;

5) согласие в письменной форме землепользователей, землевладельцев, арендаторов, залогодержателей земельных участков, из которых при перераспределении образуются земельные участки, – в случае если земельные участки, которые предлагается перераспределить, обременены правами указанных лиц.

25. В соответствии с подпунктом 2 пункта 24 настоящего Регламента, в случае если отсутствует проект межевания территории, в границах которой осуществляется перераспределение земельных участков, к заявлению прилагается схема расположения земельного участка.

Подготовка схемы расположения земельного участка осуществляется в форме электронного документа.

Подготовка схемы расположения земельного участка в форме электронного документа может осуществляться с использованием официального сайта федерального органа исполнительной власти, уполномоченного в области государственного кадастрового учета недвижимого имущества и ведения государственного кадастра недвижимости, в информационно-телекоммуникационной сети «Интернет» или с использованием иных технологических и программных средств.

Требования к формату схемы расположения земельного участка при подготовке схемы расположения земельного участка в форме электронного документа, требования к подготовке схемы расположения земельного участка установлены приказом Министерства экономического развития Российской Федерации от 27 ноября 2014 года № 762 «Об утверждении требований к подготовке схемы расположения земельного участка или земельных участков на кадастровом плане территории и формату схемы расположения земельного участка или земельных участков на кадастровом плане территории при подготовке схемы расположения земельного участка или земельных участков на кадастровом плане территории в форме электронного документа, формы схемы расположения земельного участка или земельных участков на кадастровом плане территории, подготовка которой осуществляется в форме документа на бумажном носителе».

26. Заявление и прилагаемые к нему документы могут быть поданы:

лично либо через своих представителей;

через Многофункциональный центр;

посредством почтовой связи на бумажном носителе либо в форме электронных документов с использованием информационно-телекоммуникационных сетей общего пользования, сети «Интернет», включая Портал государственных и муниципальных услуг Республики Карелия, Единый портал государственных и муниципальных услуг (функций).

Заявление в форме электронного документа подписывается по выбору заявителя электронной подписью заявителя (представителя заявителя) либо усиленной квалифицированной электронной подписью заявителя (представителя заявителя).

Бланк заявления приведен в приложении 1 к настоящему Регламенту.

Исчерпывающий перечень документов, необходимых в соответствии с нормативными правовыми актами для предоставления государственной услуги, которые находятся в распоряжении государственных органов, органов местного самоуправления и иных органов, участвующих в предоставлении государственной услуги, и которые заявитель вправе представить, а также способы их получения заявителями, в том числе в электронной форме, порядок их представления

27. Для предоставления государственной услуги Комитетом запрашиваются документы, которые должны быть представлены в Комитет в порядке межведомственного информационного взаимодействия:

1) выписка из Единого государственного реестра юридических лиц (ЕГРЮЛ) и выписка из Единого государственного реестра индивидуальных предпринимателей (ЕГРИП) (в случае если заявитель является юридическим лицом или индивидуальным предпринимателем);

2) кадастровые паспорта либо кадастровые выписки об исходных земельных участках;

3) выписка из Единого государственного реестра прав на недвижимое имущество и сделок с ним (ЕГРП) о правах на земельный участок, и расположенных на нем объектов недвижимого имущества либо уведомление об отсутствии в ЕГРП запрашиваемых сведений.

28. Документы, указанные в пункте 27 настоящего Регламента, могут быть представлены заявителем по собственной инициативе. Непредставление заявителем указанных документов не является основанием для отказа заявителю в предоставлении государственной услуги.

Указание на запрет требовать от заявителя

29. Комитет не вправе требовать от заявителя:

представления документов и информации или осуществления действий, представление или осуществление которых не предусмотрено нормативными правовыми актами, регулирующими отношения, возникающие в связи с предоставлением государственной услуги;

представления документов и информации, которые в соответствии с нормативными правовыми актами Российской Федерации и Республики Карелия находятся в распоряжении государственных органов, предоставляющих государственную услугу, иных государственных органов и (или) подведомственных государственным органам организаций, участвующих в предоставлении государственных услуг, за исключением документов, указанных в части 6 статьи 7 Федерального закона от 27 июля 2010 года № 210-ФЗ «Об организации предоставления государственных и муниципальных услуг».

Исчерпывающий перечень оснований для отказа в приеме заявления и документов, необходимых для предоставления государственной услуги

30. В случае если в результате проверки усиленной квалифицированной электронной подписи заявителя выявлено несоблюдение установленных законодательством Российской Федерации условий признания ее действительности, заявителю отказывается в приеме к рассмотрению заявления и документов.

Исчерпывающий перечень оснований для приостановления или отказа в предоставлении государственной услуги

31. Основания для приостановления предоставления государственной услуги отсутствуют.

32. Основаниями для отказа в предоставлении государственной услуги являются:

1) заявление подано в случаях, не предусмотренных пунктом 12 настоящего Регламента;

2) не представлено в письменной форме согласие землепользователей, землевладельцев, арендаторов, залогодержателей земельных участков, из которых при перераспределении образуются земельные участки, – в случае если земельные участки, которые предлагается перераспределить, обременены правами указанных лиц;

3) на земельном участке, на который возникает право частной собственности, в результате перераспределения земельного участка, находящегося в частной собственности, и земель и (или) земельных участков, находящихся в собственности Республики Карелия, будут расположены здание, сооружение, объект незавершенного строительства, находящиеся в государственной или муниципальной собственности, в собственности других граждан или юридических лиц, за исключением сооружения (в том числе сооружения, строительство которого не завершено), которое размещается на условиях сервитута, или объекта, который предусмотрен пунктом 3 статьи 39.36 Земельного кодекса Российской Федерации и наличие которого не препятствует использованию земельного участка в соответствии с его разрешенным использованием;

4) проектом межевания территории или схемой расположения земельного участка предусматривается перераспределение земельного участка, находящегося в частной собственности, и земель и (или) земельных участков, находящихся в собственности Республики Карелия и изъятых из оборота или ограниченных в обороте;

5) образование земельного участка или земельных участков предусматривается путем перераспределения земельного участка, находящегося в частной собственности, и земель и (или) земельного участка, находящихся в собственности Республики Карелия и зарезервированных для государственных нужд;

6) проектом межевания территории или схемой расположения земельного участка предусматривается перераспределение земельного участка, находящегося в частной собственности, и земельного участка, находящегося в собственности Республики Карелия и являющегося предметом аукциона, извещение о проведении которого размещено в соответствии с пунктом 19 статьи 39.11 Земельного кодекса Российской Федерации, либо в отношении такого земельного участка принято решение о предварительном согласовании его предоставления, срок действия которого не истек;

7) образование земельного участка или земельных участков предусматривается путем перераспределения земельного участка, находящегося в частной собственности, и земель и (или) земельных участков, находящихся в собственности Республики Карелия и в отношении которых подано заявление о предварительном согласовании предоставления земельного участка или заявление о предоставлении земельного участка и не принято решение об отказе в этом предварительном согласовании или этом предоставлении;

8) в результате перераспределения земельных участков площадь земельного участка, на который возникает право частной собственности, будет превышать установленные предельные максимальные размеры земельных участков;

9) образование земельного участка или земельных участков предусматривается путем перераспределения земельного участка, находящегося в частной собственности, и земель, из которых возможно образовать самостоятельный земельный участок без нарушения требований, предусмотренных статьей 11.9 Земельного кодекса Российской Федерации, за исключением случаев перераспределения земельных участков в соответствии с подпунктами 1 и 4 пункта 1 статьи 39.28 Земельного кодекса Российской Федерации;

10) границы земельного участка, находящегося в частной собственности, подлежат уточнению в соответствии с Федеральным законом «О государственном кадастре недвижимости»;

11) имеются основания для отказа в утверждении схемы расположения земельного участка, предусмотренные пунктом 16 статьи 11.10 Земельного кодекса Российской Федерации;

12) приложенная к заявлению о перераспределении земельных участков схема расположения земельного участка разработана с нарушением требований к образуемым земельным участкам или не соответствует утвержденным проекту планировки территории, землеустроительной документации, положению об особо охраняемой природной территории;

13) земельный участок, образование которого предусмотрено схемой расположения земельного участка, расположен в границах территории, в отношении которой утвержден проект межевания территории.

33. В заключении соглашения о перераспределении земельных участков также отказывается в случае, если площадь земельного участка, на который возникает право частной собственности, превышает площадь земельного участка, указанную в схеме расположения земельного участка или проекте межевания территории, в соответствии с которыми земельный участок был образован, более чем на десять процентов.

Перечень услуг, которые являются необходимыми и обязательными для предоставления государственной услуги

34. Других услуг, которые являются необходимыми и обязательными для предоставления государственной услуги, законодательством Российской Федерации и Республики Карелия не предусмотрено.

Порядок, размер и основания взимания государственной пошлины или иной платы, взимаемой за предоставление государственной услуги

35. Государственная услуга предоставляется без взимания государственной пошлины или иной платы.

Максимальный срок ожидания в очереди при подаче заявления и документов и при получении результата предоставления государственной услуги

36. Максимальный срок ожидания в очереди при подаче заявления и документов в Комитет и при получении результата предоставления государственной услуги не может превышать 15 минут.

Срок регистрации заявления и документов, в том числе в электронной форме

37. Заявление и документы подлежат обязательной регистрации не позднее дня, следующего за днем их поступления в Комитет, должностным лицом, ответственным за ведение делопроизводства, в единой системе электронного документооборота и делопроизводства (далее – электронная база документов).

Заявление и документы, поступившие в электронной форме, распечатываются и регистрируются в соответствии с абзацем первым настоящего пункта.

Требования к помещениям, в которых предоставляется государственная услуга, к месту ожидания и приема заявителей, размещению и оформлению визуальной, текстовой и мультимедийной информации и порядку предоставления государственной услуги

38. Здание, в котором расположен Комитет, оборудовано отдельным входом для свободного доступа заявителей.

Центральный вход в здание Комитета оборудован информационной табличкой (вывеской), содержащей информацию о наименовании, местонахождении, режиме работы Комитета.

Помещение Комитета оборудовано системой противопожарной защиты и средствами пожаротушения. На видных местах расположены схемы размещения средств пожаротушения и путей эвакуации.

Отделы Комитета оборудованы информационными табличками с указанием номера кабинета, названия отдела, фамилии, имени, отчества начальника отдела.

Каждое рабочее место оборудовано персональным компьютером и оргтехникой, позволяющими своевременно и в полном объеме получать справочную информацию по вопросам предоставления государственной услуги и организовать предоставление государственной услуги в полном объеме. На каждом рабочем месте имеется возможность доступа к необходимым информационным базам данных.

Должностные лица обеспечиваются личными идентификационными карточками и (или) настольными табличками с указанием фамилии, имени, отчества и должности.

Заявителям обеспечивается комфортное расположение в помещении Комитета, которое оборудовано столами и стульями.

Комитет обеспечивает возможность реализации прав инвалидов на предоставление государственной услуги в соответствии с законодательством Российской Федерации.

39. На информационном стенде Комитета размещается следующая информация:
номер телефона приемной Комитета, факса;
почтовый адрес Комитета;
адрес страницы Комитета на Официальном интернет-портале Республики Карелия;
адрес электронной почты;
адреса Единой виртуальной приемной органов исполнительной власти на Официальном интернет-портале Республики Карелия, Портала государственных и муниципальных услуг Республики Карелия, Единого портала государственных и муниципальных услуг (функций);
график личного приема граждан Председателем;
порядок предоставления государственной услуги (в виде блок-схем, наглядно отображающих алгоритм прохождения административных процедур);
выдержки из текста настоящего Регламента (полная версия на странице Комитета на Официальном интернет-портале Республики Карелия);
выдержки из нормативных правовых актов по наиболее часто задаваемым вопросам;
перечень документов, подлежащих представлению заявителем и необходимых для предоставления государственной услуги;
перечень оснований для отказа в предоставлении государственной услуги;
порядок обжалования решений и (или) действий (бездействия) Комитета и (или) его должностных лиц, государственных гражданских служащих.

Показатели доступности и качества предоставления государственной услуги, в том числе количество взаимодействий заявителя с должностными лицами при предоставлении государственной услуги и их продолжительность, возможность получения государственной услуги в многофункциональном центре предоставления государственных и муниципальных услуг, возможность получения информации о ходе предоставления государственной услуги, в том числе с использованием информационно-коммуникационных технологий

40. Показателем доступности и качества предоставления государственной услуги является возможность заявителя:

получать государственную услугу своевременно и в соответствии со стандартом предоставления государственной услуги;

получать полную, актуальную и достоверную информацию о порядке предоставления государственной услуги, в том числе в электронной форме;

представлять дополнительные документы и информацию по рассматриваемым заявлению и документам, в том числе в электронной форме, или обращаться с просьбой об их истребовании;

знакомиться с документами, касающимися рассматриваемых заявления и документов, если это не затрагивает права, свободы и законные интересы других лиц и если в указанных документах и материалах не содержатся сведения, составляющие государственную или иную охраняемую федеральным законом тайну;

получать письменный ответ по существу поставленных в заявлении вопросов;

обжаловать решения и (или) действия (бездействие) Комитета и (или) его должностных лиц, ответственных за предоставление государственной услуги, или государственных гражданских служащих;

обращаться с заявлением о прекращении рассмотрения заявления и документов;

осуществлять иные действия, не противоречащие настоящему Регламенту.

41. Должностные лица обеспечивают:

объективное, всестороннее и своевременное рассмотрение заявлений и документов, в случае необходимости – с участием заявителей, направивших заявление и документы;

получение необходимых документов и информации в других государственных органах, органах местного самоуправления и у иных должностных лиц, за исключением судов, органов дознания и органов предварительного следствия.

Конфиденциальные сведения, ставшие известными должностным лицам при рассмотрении заявлений и документов, не могут быть использованы во вред заявителям.

42. Основными требованиями к качеству рассмотрения заявлений и документов в Комитете являются:

достоверность предоставляемой заявителям информации о ходе рассмотрения заявления и документов;

полнота информирования заявителей о ходе рассмотрения заявления и документов;
наглядность форм предоставляемой информации об административных процедурах;
удобство и доступность получения информации заявителями о порядке предоставления государственной услуги.

43. Взаимодействие заявителя с должностными лицами при предоставлении государственной услуги:

при направлении заявления и документов почтовым отправлением или в электронной форме непосредственного взаимодействия заявителя с должностным лицом, ответственным за предоставление государственной услуги, как правило, не требуется;

при личном обращении заявитель осуществляет взаимодействие с должностным лицом, ответственным за предоставление государственной услуги, а также должностным лицом, ответственным за ведение делопроизводства, при подаче заявления и документов и при получении результата предоставления государственной услуги. В этом случае продолжительность взаимодействия заявителя с должностными лицами не может превышать 15 минут.

Иные требования, в том числе учитывающие особенности предоставления государственных услуг в многофункциональных центрах предоставления государственных и муниципальных услуг и особенности предоставления государственных услуг в электронной форме

44. Должностные лица, ответственные за предоставление государственной услуги, обеспечивают возможность получения заявителями информации о государственной услуге на Портале государственных и муниципальных услуг Республики Карелия и Едином портале государственных и муниципальных услуг (функций).

45. Должностные лица, ответственные за предоставление государственной услуги, с использованием вышеуказанных информационных систем обеспечивают возможность получения заявителями форм заявлений с доступом для их копирования и заполнения в электронной форме, а также сведений о ходе рассмотрения заявления и документов.

Заявитель может направить заявление в форме электронного документа путем заполнения соответствующей интерактивной формы заявления с использованием личного кабинета на Портале государственных и муниципальных услуг Республики Карелия и Едином портале государственных и муниципальных услуг (функций).

При обращении в электронной форме за предоставлением государственной услуги заявление и каждый прилагаемый к нему документ должны быть подписаны по выбору заявителя электронной подписью заявителя (представителя заявителя) либо усиленной квалифицированной электронной подписью заявителя (представителя заявителя).

46. Предоставление государственной услуги в многофункциональных центрах предоставления государственных и муниципальных услуг осуществляется в соответствии с соглашениями, заключенными между Многофункциональным центром и Комитетом, с момента вступления в силу соответствующего соглашения о взаимодействии.

III. СОСТАВ, ПОСЛЕДОВАТЕЛЬНОСТЬ И СРОКИ ВЫПОЛНЕНИЯ АДМИНИСТРАТИВНЫХ ПРОЦЕДУР (ДЕЙСТВИЙ), ТРЕБОВАНИЯ К ПОРЯДКУ ИХ ВЫПОЛНЕНИЯ, В ТОМ ЧИСЛЕ ОСОБЕННОСТИ ВЫПОЛНЕНИЯ АДМИНИСТРАТИВНЫХ ПРОЦЕДУР В ЭЛЕКТРОННОЙ ФОРМЕ

47. Предоставление государственной услуги включает в себя следующие административные процедуры:

1) прием и регистрация заявления и документов и их последующая передача должностному лицу, ответственному за предоставление государственной услуги;

2) рассмотрение заявления и документов;

3) запрос документов, необходимых в соответствии с нормативными правовыми актами для предоставления государственной услуги, которые находятся в распоряжении государственных органов, органов местного самоуправления и иных организаций и которые заявитель вправе представить;

4) принятие и направление заявителю одного из следующих решений Комитета:

об утверждении схемы расположения земельного участка на кадастровом плане территории в форме распоряжения Комитета (при отсутствии проекта межевания территории);

о согласии на заключение соглашения о перераспределении земельных участков в соответствии с утвержденным проектом межевания территории в форме письма Комитета;

об отказе в заключении соглашения о перераспределении земельных участков с указанием всех причин отказа в форме письма Комитета;

5) подготовка и заключение соглашения о перераспределении земельных участков.

Блок-схема предоставления государственной услуги приведена в приложении 2 к настоящему Регламенту.

Прием и регистрация заявления и документов и их последующая передача должностному лицу, ответственному за предоставление государственной услуги

48. Юридическим фактом, являющимся основанием для начала настоящей административной процедуры, является поступление заявления и документов в Комитет.

Заявление регистрируются в соответствии с пунктом 37 настоящего Регламента.

На заявлении проставляется регистрационный штамп с указанием даты и регистрационного номера.

При предоставлении заявителем заявления и документов с использованием Единого портала государственных и муниципальных услуг (функций), а также Портала государственных и муниципальных услуг Республики Карелия датой поступления заявления и документов считается дата их регистрации на Едином портале государственных и муниципальных услуг (функций) или Портале государственных и муниципальных услуг Республики Карелия.

После регистрации заявление и документы передаются Председателю или лицу, его замещающему, для подготовки резолюции.

Резолюция содержит фамилию и инициалы должностного лица, которому дается поручение (начальник отдела или конкретное должностное лицо), лаконично сформулированный текст, предписывающий действие, порядок и сроки рассмотрения, подпись с расшифровкой. Резолюция может состоять из нескольких частей, предписывающих каждому должностному лицу самостоятельное действие, порядок и срок исполнения поручения.

49. Заявление и документы с резолюцией Председателя или лица, его замещающего, передаются должностному лицу, ответственному за ведение делопроизводства, для внесения резолюции в электронную базу документов и передачи на исполнение начальнику отдела или должностному лицу, указанному в резолюции.

50. В том случае если в резолюции поручение дается начальнику отдела, то после поступления заявления и документов в отдел начальник отдела определяет должностное лицо, ответственное за предоставление государственной услуги, и передает ему поступившие заявление и документы на исполнение с проставлением соответствующей резолюции.

Не позднее дня, следующего за днем регистрации заявления и документов, поступивших в Комитет в электронной форме, должностное лицо, ответственное за предоставление государственной услуги, направляет заявителю электронное сообщение, подтверждающее прием заявления и документов.

Максимальный срок выполнения административной процедуры составляет 1 день.

51. В случае если в результате проверки усиленной квалифицированной электронной подписи заявителя выявлено несоблюдение установленных законодательством Российской Федерации условий признания ее действительности, должностное лицо, ответственное за предоставление государственной услуги, в течение 3 дней со дня завершения проведения такой проверки принимает решение в соответствии с пунктом 30 настоящего Регламента об отказе в приеме к рассмотрению заявления и документов и направляет заявителю уведомление об этом в электронной форме с указанием пунктов статьи 11 Федерального закона от 6 апреля 2011 года № 63-ФЗ «Об электронной подписи», которые послужили основанием для принятия указанного решения (далее – уведомление).

Такое уведомление подписывается усиленной квалифицированной электронной подписью Председателя или лица, его замещающего, и направляется по адресу электронной почты заявителя либо в его личный кабинет на Портале государственных и муниципальных услуг Республики Карелия и Едином портале государственных и муниципальных услуг (функций).

После получения такого уведомления заявитель вправе обратиться повторно с заявлением и документами, устранив нарушения, которые послужили основанием для отказа в приеме к рассмотрению первичных заявления и документов.

52. Результатами выполнения административных процедур являются:

регистрация заявления и документов и их передача на исполнение должностному лицу, ответственному за предоставление государственной услуги;

направление заявителю уведомления.

Способом фиксации результатов выполнения административных процедур является регистрация заявления и документов, а также уведомления в электронной базе документов.

Рассмотрение заявления и документов

53. Юридическим фактом, являющимся основанием для начала административной процедуры, является поступление на исполнение к должностному лицу, ответственному за предоставление государственной услуги, заявления и документов.

54. В случае если заявление не соответствует требованиям пункта 23 настоящего Регламента, подано в иной орган или к заявлению не приложены документы, предусмотренные пунктом 24 настоящего Регламента, должностное лицо, ответственное за предоставление государственной услуги, подготавливает проект решения Комитета о возврате заявления и документов заявителю с указанием всех причин возврата в форме письма Комитета (далее – письмо).

Завизированное начальником отдела письмо представляется Председателю или лицу, его замещающему, для подписания. После подписания письмо передается должностному лицу, ответственному за ведение делопроизводства, для регистрации в электронной базе документов.

После подписания и регистрации решение Комитета о возврате заявления и документов в форме письма Комитета направляется заявителю посредством почтовой связи по адресу, указанному в заявлении, или иным способом, указанным в заявлении.

Максимальный срок выполнения административной процедуры составляет 9 дней.

Результатом выполнения административной процедуры является направление заявителю решения Комитета о возврате заявления и документов с указанием всех причин возврата в форме письма Комитета.

Способом фиксации результата выполнения административной процедуры является регистрация указанного решения Комитета в электронной базе документов.

55. При отсутствии оснований для принятия решения Комитета, предусмотренного пунктом 54 настоящего Регламента, должностное лицо, ответственное за предоставление государственной услуги, обеспечивает выполнение дальнейших административных процедур, предусмотренных настоящим Регламентом.

Запрос документов, необходимых в соответствии с нормативными правовыми актами для предоставления государственной услуги, которые находятся в распоряжении государственных органов, органов местного самоуправления и иных организаций и которые заявитель вправе представить

56. Юридическим фактом, являющимся основанием для начала настоящей административной процедуры, является отсутствие в Комитете документов, необходимых в соответствии с нормативными правовыми актами для предоставления государственной услуги, которые находятся в распоряжении государственных органов, органов местного самоуправления и иных организаций.

57. Должностное лицо, ответственное за предоставление государственной услуги, подготавливает и направляет запросы в территориальные органы федеральных органов исполнительной власти и иные организации, в распоряжении которых находятся документы, необходимые для предоставления государственной услуги.

Максимальный срок направления запроса в Управление Федеральной налоговой службы по Республике Карелия составляет 3 дня.

Максимальный срок направления запроса в Управление Федеральной службы государственной регистрации, кадастра и картографии по Республике Карелия составляет 3 дня.

Максимальный срок направления запроса в филиал федерального государственного бюджетного учреждения «Федеральная кадастровая палата Федеральной службы государственной регистрации, кадастра и картографии» по Республике Карелия составляет 3 дня.

Максимальный срок направления запроса в органы местного самоуправления составляет 3 дня.

58. Результатом выполнения административной процедуры является получение должностным лицом, ответственным за предоставление государственной услуги, из территориальных органов федеральных органов исполнительной власти и иных организаций запрашиваемых документов или отказа в их предоставлении.

Способом фиксации результата выполнения административной процедуры является регистрация запрашиваемых документов в электронной базе документов.

Принятие решения Комитета об утверждении схемы расположения земельного участка, о согласии на заключение соглашения о перераспределении земельных участков в соответствии с утвержденным проектом межевания территории или об отказе в заключении соглашения

59. Юридическим фактом, являющимся основанием для начала настоящей административной процедуры, является получение должностным лицом, ответственным за предоставление государственной

ной услуги, из государственных органов, органов местного самоуправления и иных организаций документов в соответствии с пунктом 58 настоящего Регламента.

60. Должностное лицо, ответственное за предоставление государственной услуги, рассматривает и проверяет заявление и документы на наличие или отсутствие оснований, предусмотренных пунктом 32 настоящего Регламента, и осуществляет одно из следующих действий:

- 1) подготовку проекта решения Комитета об утверждении схемы расположения земельного участка в форме распоряжения Комитета (при отсутствии проекта межевания территории);
- 2) подготовку проекта решения Комитета о согласии на заключение соглашения о перераспределении земельных участков в соответствии с утвержденным проектом межевания территории в форме письма Комитета;
- 3) подготовку проекта решения Комитета об отказе в заключении соглашения о перераспределении земельных участков (при наличии хотя бы одного из оснований, предусмотренных пунктом 32 настоящего Регламента) с указанием всех причин отказа в форме письма Комитета.

61. Проект решения Комитета об утверждении схемы расположения земельного участка в форме распоряжения Комитета должен содержать:

- 1) площадь земельного участка, образуемого в соответствии со схемой расположения земельного участка;
- 2) адрес земельного участка или при отсутствии адреса земельного участка иное описание местоположения земельного участка;
- 3) кадастровый номер земельного участка или кадастровые номера земельных участков, из которых в соответствии со схемой расположения земельного участка предусмотрено образование земельного участка, в случае его образования из земельного участка, сведения о котором внесены в государственный кадастр недвижимости;
- 4) территориальная зона, в границах которой образуется земельный участок, или в случае, если на образуемый земельный участок действие градостроительного регламента не распространяется или для образуемого земельного участка не устанавливается градостроительный регламент, вид разрешенного использования образуемого земельного участка;
- 5) категория земель, к которой относится образуемый земельный участок;
- 6) указание на право заявителя на обращение без доверенности с заявлением о государственной регистрации права собственности Республики Карелия на образуемый земельный участок.

62. Завизированный начальником отдела проект решения об утверждении схемы расположения земельного участка передается Председателю или лицу, его замещающему, для подписания. Подписанное решение Комитета регистрируется должностным лицом, ответственным за ведение делопроизводства, в журнале регистрации.

После подписания и регистрации указанное решение Комитета направляется заявителю посредством почтовой связи по адресу, указанному в заявлении, или иным способом, указанным в заявлении.

63. Срок действия решения Комитета об утверждении схемы расположения земельного участка в форме распоряжения Комитета составляет 2 года.

64. Должностное лицо, ответственное за предоставление государственной услуги, в срок не более чем 5 рабочих дней со дня принятия решения Комитета об утверждении схемы расположения земельного участка направляет в федеральный орган исполнительной власти, уполномоченный в области государственного кадастрового учета недвижимого имущества и ведения государственного кадастра недвижимости, указанное решение с приложением схемы расположения земельного участка, в том числе с использованием единой системы межведомственного электронного взаимодействия и подключаемых к ней региональных систем межведомственного электронного взаимодействия. Сведения, содержащиеся в указанных решении и схеме, подлежат отображению на кадастровых картах, предназначенных для использования неограниченным кругом лиц.

65. Проект решения Комитета о согласии на заключение соглашения о перераспределении земельных участков в соответствии с утвержденным проектом межевания территории подготавливается в форме письма Комитета.

66. Завизированный начальником отдела проект решения о согласии на заключение соглашения о перераспределении земельных участков в соответствии с утвержденным проектом межевания территории в форме письма Комитета передается Председателю или лицу, его замещающему, для подписания. Подписанное решение Комитета регистрируется должностным лицом, ответственным за ведение делопроизводства, в электронной базе документов.

После подписания и регистрации указанное решение Комитета направляется заявителю посредством почтовой связи по адресу, указанному в заявлении, или иным способом, указанным в заявлении.

67. Проект решения Комитета об отказе в заключении соглашения о перераспределении земельных участков с указанием всех причин отказа подготавливается в форме письма Комитета.

68. Завизированный начальником отдела проект решения Комитета об отказе в заключении соглашения о перераспределении земельных участков с указанием всех причин отказа в форме письма Комитета представляется Председателю или лицу, его замещающему, для подписания.

Подписанное решение Комитета об отказе в заключении соглашения о перераспределении земельных участков в форме письма Комитета регистрируется должностным лицом, ответственным за ведение делопроизводства, в электронной базе документов.

После подписания и регистрации указанное решение Комитета направляется заявителю посредством почтовой связи по адресу, указанному в заявлении, или иным способом, указанным в заявлении.

69. Максимальный срок выполнения административных процедур, предусмотренных пунктами 59 – 68 настоящего Регламента, составляет 15 дней.

70. Результатами выполнения административных процедур и способами их фиксации являются:

1) направление заявителю решения Комитета об утверждении схемы расположения земельного участка в форме распоряжения Комитета. Способом фиксации результата выполнения административной процедуры является регистрация указанного решения Комитета в журнале регистрации;

2) направление заявителю решения Комитета о согласии на заключение соглашения о перераспределении земельных участков в соответствии с утвержденным проектом межевания территории в форме письма Комитета. Способом фиксации результата выполнения административной процедуры является регистрация указанного решения Комитета в электронной базе документов;

3) направление заявителю решения Комитета об отказе в заключении соглашения о перераспределении земельных участков с указанием всех причин отказа в форме письма Комитета. Способом фиксации результата выполнения административной процедуры является регистрация указанного решения Комитета в электронной базе документов.

71. Лицо, по заявлению которого принято решение об утверждении схемы расположения земельного участка или которому направлено согласие на заключение соглашения о перераспределении земельных участков в соответствии с утвержденным проектом межевания территории, обеспечивает выполнение кадастровых работ в целях государственного кадастрового учета земельных участков, которые образуются в результате перераспределения, и обращается с заявлением о государственном кадастровом учете таких земельных участков.

Отсутствие в государственном кадастре недвижимости сведений о местоположении границ земельного участка, государственная собственность на который не разграничена и в отношении которого осуществляется перераспределение, не является основанием для отказа в заключении соглашения о перераспределении земельных участков. В этом случае заявитель обеспечивает выполнение кадастровых работ в целях государственного кадастрового учета земельного участка, право собственности на который приобретает заявитель, и обращается с заявлением о государственном кадастровом учете такого земельного участка.

Подготовка и заключение соглашения о перераспределении земельных участков

72. Юридическим фактом, являющимся основанием для начала настоящей административной процедуры, является поступление к должностному лицу, ответственному за предоставление государственной услуги, кадастрового паспорта земельного участка или земельных участков, образуемых в результате перераспределения.

73. Должностное лицо, ответственное за предоставление государственной услуги, готовит проект соглашения о перераспределении земельных участков в трех экземплярах: первый экземпляр – для заявителя, второй – для Управления Федеральной службы государственной регистрации, кадастра и картографии по Республике Карелия, третий – для Комитета.

Проект соглашения должен содержать сведения о возникновении права государственной и (или) права частной собственности на образуемые земельные участки.

Завизированный начальником отдела проект соглашения о перераспределении земельных участков представляется Председателю или лицу, его замещающему, для подписания.

Подписанный проект соглашения направляется заявителю посредством почтовой связи заказным письмом с уведомлением о вручении по адресу, содержащемуся в его заявлении, или выдается заявителю лично с предложением о его заключении.

74. При наличии основания, предусмотренного пунктом 33 настоящего Регламента, в заключении соглашения о перераспределении земельных участков отказывается.

75. Увеличение площади земельных участков, находящихся в частной собственности, в результате перераспределения таких земельных участков и земель и (или) земельных участков, находящихся в собственности Республики Карелия, осуществляется за плату, размер которой устанавливается в по-

рядке, предусмотренном статьей 2 Закона Республики Карелия от 10 июня 2013 года № 1712-ЗРК «О некоторых вопросах регулирования земельных отношений в Республике Карелия».

76. Максимальный срок выполнения административной процедуры составляет 25 дней.

77. Результатом выполнения административной процедуры является направление проекта соглашения о перераспределении земельных участков заявителю для подписания. Способом фиксации результата выполнения административной процедуры является отметка в реестре заказной корреспонденции или отметка о выдаче указанных документов в деле.

78. Заявитель обязан подписать проект соглашения не позднее чем в течение 30 дней со дня его получения.

Если в течение 30 дней со дня получения заявителем проекта соглашения он не представляет в Комитет подписанный проект соглашения или извещение об отказе от его подписания, то считается, что заявитель отказался от заключения соглашения.

79. После представления заявителем в Комитет подписанного проекта соглашения должностное лицо, ответственное за предоставление государственной услуги, обеспечивает его регистрацию в журнале регистрации с проставлением порядкового номера и даты.

Должностное лицо, ответственное за предоставление государственной услуги, направляет заявителю два экземпляра соглашения (первый экземпляр – для заявителя, второй – для Управления Федеральной службы государственной регистрации, кадастра и картографии по Республике Карелия) посредством почтовой связи заказным письмом с уведомлением о вручении по адресу, содержащемуся в его заявлении, или выдает их заявителю лично.

Третий экземпляр соглашения подшивается и хранится в деле Комитета.

Обязательными приложениями к указанному соглашению являются кадастровый паспорт земельного участка или кадастровые паспорта земельных участков, которые образуются в результате перераспределения земельных участков.

Максимальный срок выполнения административной процедуры, предусмотренной настоящим пунктом, составляет 5 дней.

80. Результатом выполнения административной процедуры является направление заявителю соглашения о перераспределении земельных участков в двух экземплярах. Способом фиксации результата выполнения административной процедуры является отметка в реестре заказной корреспонденции или отметка о выдаче указанных документов в деле.

IV. ФОРМЫ КОНТРОЛЯ ЗА ПРЕДОСТАВЛЕНИЕМ ГОСУДАРСТВЕННОЙ УСЛУГИ

Порядок осуществления текущего контроля за соблюдением и исполнением должностными лицами положений настоящего Регламента и иных нормативных правовых актов, устанавливающих требования к предоставлению государственной услуги, а также принятием ими решений

81. Текущий контроль за соблюдением и исполнением должностными лицами положений настоящего Регламента и иных нормативных правовых актов, устанавливающих требования к предоставлению государственной услуги, а также принятием ими решений осуществляют:

Председатель;

первый заместитель Председателя;

начальник отдела управления земельными ресурсами.

82. Текущий контроль осуществляется непрерывно.

Порядок и периодичность осуществления плановых и внеплановых проверок полноты и качества предоставления государственной услуги, в том числе порядок и формы контроля за полнотой и качеством предоставления государственной услуги

83. Контроль за полнотой и качеством предоставления государственной услуги включает в себя проведение плановых и внеплановых проверок, выявление и устранение нарушений прав заявителей, рассмотрение, принятие решений и подготовку ответов на обращения заинтересованных лиц, содержащих жалобы на решение и (или) действие (бездействие) Комитета и (или) его должностных лиц, государственных гражданских служащих при предоставлении государственной услуги.

84. Решение об осуществлении плановых и внеплановых проверок полноты и качества предоставления государственной услуги принимается Председателем или лицом, его замещающим.

85. Плановые проверки проводятся на основании годовых планов работы, внеплановые проверки проводятся при выявлении нарушений по предоставлению государственной услуги или по конкретному обращению заявителя или заинтересованного лица.

Плановые и внеплановые проверки полноты и качества предоставления государственной услуги осуществляются должностным лицом, ответственным за рассмотрение обращений граждан.

Ответственность должностных лиц за решения и действия (бездействие), принимаемые (осуществляемые) ими в ходе предоставления государственной услуги

86. Граждане, их объединения и организации в случае выявления фактов нарушения порядка предоставления государственной услуги или ненадлежащего исполнения настоящего Регламента вправе обратиться с жалобой в Комитет.

87. По результатам проведенных проверок в случае выявления нарушений соблюдения положений настоящего Регламента виновные должностные лица несут персональную ответственность за решения и действия (бездействие), принимаемые (осуществляемые) ими в ходе предоставления государственной услуги.

Персональная ответственность должностных лиц закрепляется в должностных регламентах в соответствии с требованиями законодательства Российской Федерации и Республики Карелия.

V. ДОСУДЕБНЫЙ (ВНЕСУДЕБНЫЙ) ПОРЯДОК ОБЖАЛОВАНИЯ РЕШЕНИЙ И ДЕЙСТВИЙ (БЕЗДЕЙСТВИЯ) КОМИТЕТА, А ТАКЖЕ ЕГО ДОЛЖНОСТНЫХ ЛИЦ

Информация для заявителя о его праве подать жалобу на решение и (или) действие (бездействие) органа исполнительной власти и (или) его должностных лиц, государственных гражданских служащих при предоставлении государственной услуги

88. Заявитель вправе подать жалобу на решение и (или) действие (бездействие) Комитета и (или) его должностных лиц, государственных гражданских служащих при предоставлении государственной услуги.

Предмет жалобы

89. Предметом жалобы могут являться решения и (или) действия (бездействие) Комитета и (или) его должностных лиц, государственных гражданских служащих при предоставлении государственной услуги. Заявитель может обратиться с жалобой, в том числе в случаях, предусмотренных статьей 11.1 Федерального закона от 27 июля 2010 года № 210-ФЗ «Об организации предоставления государственных и муниципальных услуг».

Органы государственной власти и уполномоченные на рассмотрение жалобы должностные лица, которым может быть направлена жалоба

90. Жалоба подается в Комитет Председателю или лицу, его замещающему.

Порядок подачи и рассмотрения жалобы

91. Жалоба подается в Комитет в письменной форме на бумажном носителе или в электронной форме, а также может быть принята при личном приеме заявителя.

Жалоба может быть направлена посредством почтовой связи, через Многофункциональный центр, с использованием страницы Комитета на Официальном интернет-портале Республики Карелия, Портала государственных и муниципальных услуг Республики Карелия, Единого портала государственных и муниципальных услуг (функций).

При поступлении жалобы Многофункциональный центр обеспечивает ее передачу в Комитет в порядке и сроки, которые установлены соглашением о взаимодействии между многофункциональным центром и Комитетом, но не позднее следующего рабочего дня со дня поступления жалобы.

92. Жалоба, поступившая в Комитет, подлежит регистрации должностным лицом, ответственным за ведение делопроизводства, не позднее следующего рабочего дня со дня ее поступления.

93. Жалоба должна содержать:

1) наименование Комитета, должностного лица либо государственного гражданского служащего, решения и действия (бездействие) которых обжалуются;

2) фамилию, имя, отчество (последнее – при наличии), сведения о месте жительства заявителя – физического лица либо наименование, сведения о месте нахождения заявителя – юридического лица, а также номер (номера) контактного телефона, адрес (адреса) электронной почты (при наличии) и почтовый адрес, по которым должен быть направлен ответ заявителю;

3) сведения об обжалуемых решениях и действиях (бездействии) Комитета, его должностного лица либо государственного гражданского служащего;

4) доводы, на основании которых заявитель не согласен с решением и действием (бездействием) Комитета, должностного лица либо государственного гражданского служащего. Заявителем могут быть представлены документы (при наличии), подтверждающие доводы заявителя, либо их копии.

94. В случае подачи жалобы при личном приеме заявитель представляет документ, удостоверяющий его личность, в соответствии с законодательством Российской Федерации.

В случае подачи жалобы представителем заявителя дополнительно представляются следующие документы:

а) оформленная в соответствии с законодательством Российской Федерации доверенность (для физических лиц);

б) оформленная в соответствии с законодательством Российской Федерации доверенность, заверенная печатью заявителя и подписанная руководителем заявителя или уполномоченным этим руководителем лицом (для юридических лиц);

в) копия решения о назначении или об избрании либо приказа о назначении физического лица на должность, в соответствии с которым такое физическое лицо обладает правом действовать от имени заявителя без доверенности.

95. При подаче жалобы в электронной форме документы, указанные в подпунктах «а» и «б» пункта 94 настоящего Регламента, могут быть представлены в форме электронных документов, подписанных усиленной квалифицированной электронной подписью, при этом документ, удостоверяющий личность заявителя, не требуется.

96. В случае если жалоба подана заявителем в Комитет и принятие решения по жалобе не входит в его компетенцию, то в течение 3 рабочих дней со дня ее регистрации Комитет направляет жалобу в орган, предоставляющий государственную услугу, в компетенцию которого входит принятие решения по жалобе, и в письменной форме информирует заявителя о перенаправлении жалобы.

При этом срок рассмотрения жалобы исчисляется со дня регистрации жалобы в органе, предоставляющем государственную услугу, в компетенцию которого входит принятие решения по жалобе.

97. После регистрации жалоба передается Председателю или лицу, его замещающему, для подготовки резолюции.

Резолюция содержит фамилию и инициалы должностного лица, которому дается поручение (начальник отдела или конкретное должностное лицо), лаконично сформулированный текст, предписывающий действие, порядок и сроки рассмотрения, подпись с расшифровкой. Резолюция может состоять из нескольких частей, предписывающих каждому должностному лицу самостоятельные действия, порядок и срок исполнения поручения.

98. Жалоба с резолюцией Председателя или лица, его замещающего, передается должностному лицу, ответственному за ведение делопроизводства, для внесения резолюции в электронную базу документов и передачи жалобы на исполнение начальнику отдела или должностному лицу, указанному в резолюции.

99. В том случае если в резолюции поручение дается начальнику отдела, то после поступления заявления и документов в отдел начальник отдела определяет должностное лицо, ответственное за рассмотрение жалобы, и передает ему поступившую жалобу на исполнение с проставлением соответствующей резолюции.

Сроки рассмотрения жалобы

100. Жалоба, поступившая в Комитет, подлежит рассмотрению в течение 15 рабочих дней со дня ее регистрации, а в случае обжалования отказа Комитета или должностного лица в приеме документов у заявителя либо в исправлении допущенных опечаток и ошибок или в случае обжалования нарушения установленного срока таких исправлений – в течение 5 рабочих дней со дня ее регистрации.

Перечень оснований для приостановления рассмотрения жалобы в случае, если возможность приостановления предусмотрена законодательством Российской Федерации

101. Основания для приостановления рассмотрения жалобы отсутствуют.

Результат рассмотрения жалобы

102. По результатам рассмотрения жалобы Комитет принимает одно из следующих решений:

1) об удовлетворении жалобы, в том числе в форме отмены принятого решения, исправления допущенных опечаток и ошибок в выданных в результате предоставления государственной услуги документах, возврата заявителю денежных средств, взимание которых не предусмотрено нормативными правовыми актами Российской Федерации и Республики Карелия;

2) об отказе в удовлетворении жалобы.

При удовлетворении жалобы Комитет принимает меры по устранению выявленных нарушений, в том числе по выдаче заявителю результата государственной услуги, не позднее 5 рабочих дней со дня принятия решения, если иное не установлено законодательством Российской Федерации.

Порядок информирования заявителя о результатах рассмотрения жалобы

103. Ответ по результатам рассмотрения жалобы направляется заявителю в письменной форме не позднее дня, следующего за днем принятия решения.

104. В ответе по результатам рассмотрения жалобы указываются:

а) наименование Комитета; должность, фамилия, имя, отчество (последнее – при наличии) его должностного лица, принявшего решение по жалобе; номер, дата, место принятия решения;

б) описание обжалуемых решений и действий (бездействия) Комитета и его должностных лиц, государственных гражданских служащих;

в) фамилия, имя, отчество (последнее – при наличии) или наименование (для юридического лица) заявителя;

г) основания для принятия решения по жалобе;

д) принятое по жалобе решение;

е) в случае, если жалоба признана обоснованной, – сроки устранения выявленных нарушений, в том числе срок предоставления результата государственной услуги;

ж) сведения о порядке обжалования принятого по жалобе решения.

105. Ответ по результатам рассмотрения жалобы подписывается Председателем или лицом, его замещающим.

По желанию заявителя ответ по результатам рассмотрения жалобы может быть представлен не позднее дня, следующего за днем принятия решения, в форме электронного документа, подписанного усиленной квалифицированной электронной подписью Председателя или лица, его замещающего.

Порядок обжалования решения по жалобе

106. Заявитель имеет право на обжалование решения по жалобе, принятого в соответствии с пунктом 102 настоящего Регламента, в судебном порядке в соответствии с законодательством Российской Федерации.

107. В случае установления в ходе или по результатам рассмотрения жалобы признаков состава административного правонарушения или преступления Комитет в установленном порядке незамедлительно направляет имеющиеся материалы в органы прокуратуры.

Право заявителя на получение информации и документов, необходимых для обоснования и рассмотрения жалобы

108. Заявитель имеет право обращаться с просьбой об истребовании информации и документов, необходимых для обоснования и рассмотрения жалобы.

109. Комитет по письменному запросу заявителя должен предоставить информацию и документы, необходимые для обоснования и рассмотрения жалобы.

Способы информирования заявителей о порядке подачи и рассмотрения жалобы

110. Информация о порядке подачи и рассмотрения жалобы доводится до заявителя следующими способами:

по телефону;

путем использования услуг почтовой связи;

путем размещения информации на странице Комитета на Официальном интернет-портале Республики Карелия;

путем размещения информации на Портале государственных и муниципальных услуг Республики Карелия;

путем размещения информации на Едином портале государственных и муниципальных услуг (функций);

путем размещения информации на информационном стенде Комитета;

при личном обращении в Комитет;

через многофункциональный центр.

ПРИЛОЖЕНИЕ 1
к Административному регламенту
Государственного комитета
Республики Карелия
по управлению государственным имуществом
и организации закупок по предоставлению
государственной услуги по перераспределению
земель и (или) земельных участков, находящихся
в собственности Республики Карелия,
и земельных участков, находящихся
в частной собственности

ОБРАЗЕЦ
заявления на перераспределение земель и (или) земельных участков,
находящихся в собственности Республики Карелия, и земельных участков,
находящихся в частной собственности

В Государственный комитет Республики Карелия
по управлению государственным имуществом
и организации закупок
от _____

(в заявлении от имени гражданина указываются его Ф.И.О.,
паспортные данные, адрес места жительства,
почтовый адрес и (или) адрес электронной почты,
контактный телефон; в заявлении от имени юридического
лица указываются его наименование, местонахождение,
государственный регистрационный номер записи
о государственной регистрации юр. лица в ЕГРЮЛ, ИНН,
контактный телефон)

Заявление

В соответствии с подпунктом ____ пункта 1 статьи 39.28 Земельного кодекса Российской Федерации прошу перераспределить земельный участок с кадастровым номером _____, находящийся в собственности _____, и земельный участок с кадастровым номером _____ (земли), находящийся (находящиеся) в собственности Республики Карелия.

Реквизиты утвержденного проекта межевания территории*: _____

* Указывается, если перераспределение земельных участков планируется осуществить в соответствии с утвержденным проектом межевания территории.

Приложение к заявлению:

1. _____
2. _____
3. ...

Подтверждаю свое согласие, а также согласие представляемого мною лица, на обработку персональных данных в целях предоставления государственной услуги.

Заявитель _____
(подпись заявителя)

« ____ » _____ 20__ года

Способ получения результата предоставления государственной услуги (нужное подчеркнуть):
лично в виде бумажного документа;
в виде бумажного документа почтовым отправлением;
в виде электронного документа;
личная явка в МФЦ.

ПРИЛОЖЕНИЕ 2
к Административному регламенту
Государственного комитета
Республики Карелия
по управлению государственным имуществом
и организации закупок по предоставлению
государственной услуги по перераспределению
земель и (или) земельных участков, находящихся
в собственности Республики Карелия,
и земельных участков, находящихся
в частной собственности

БЛОК-СХЕМА
предоставления государственной услуги по перераспределению земель
и (или) земельных участков, находящихся в собственности Республики Карелия,
и земельных участков, находящихся в частной собственности

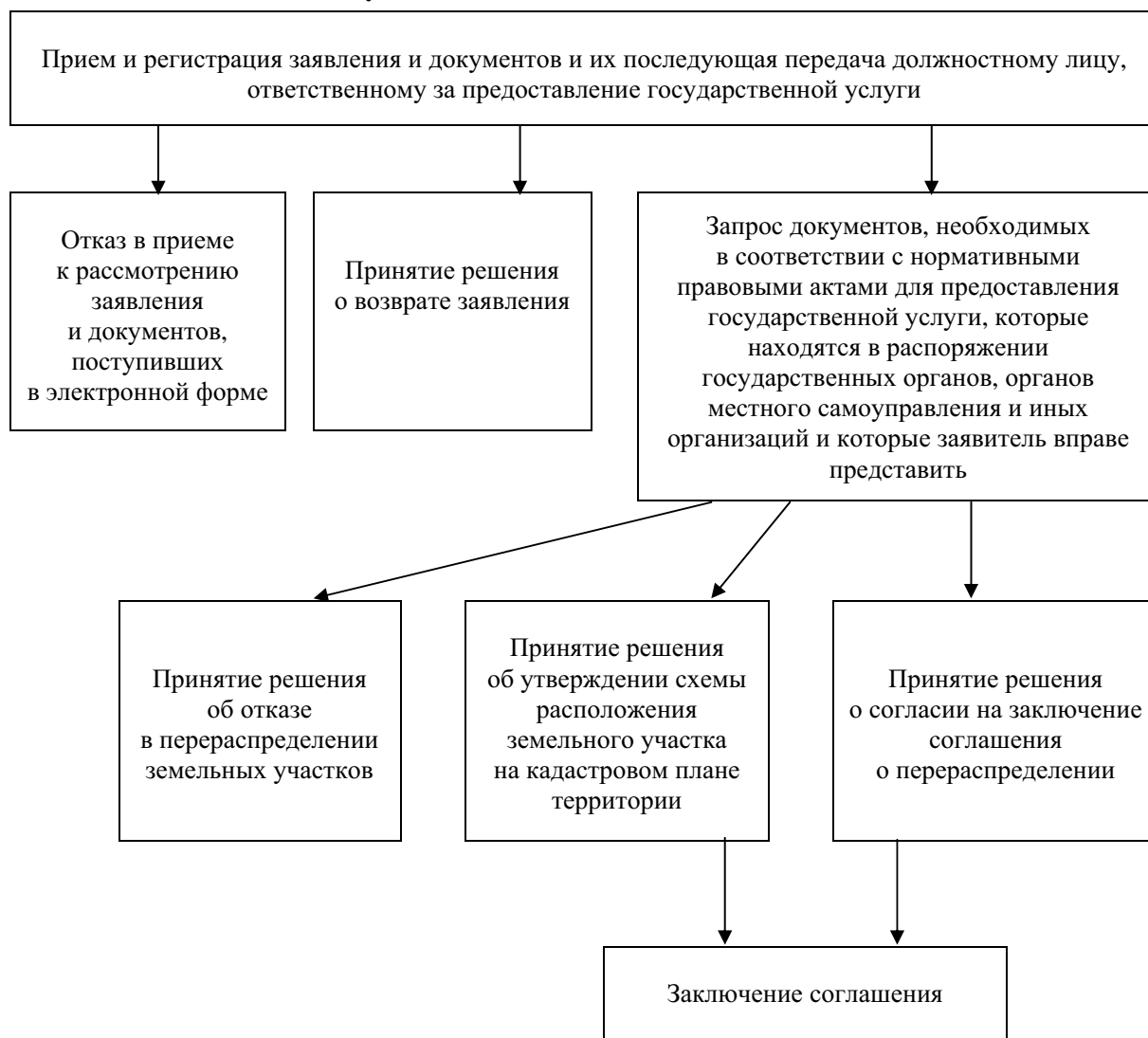

АДМИНИСТРАЦИЯ ГЛАВЫ РЕСПУБЛИКИ КАРЕЛИЯ

ПРИКАЗ

19 декабря 2016 г.

№ 187

г. Петрозаводск

2783 Об утверждении Перечня должностей государственной гражданской службы Республики Карелия в Администрации Главы Республики Карелия, при замещении которых государственные гражданские служащие Республики Карелия обязаны представлять сведения о своих доходах, об имуществе и обязательствах имущественного характера, а также сведения о доходах, об имуществе и обязательствах имущественного характера своих супруги (супруга) и несовершеннолетних детей

В соответствии с частью 1 статьи 20 Федерального закона от 27 июля 2004 года № 79-ФЗ «О государственной гражданской службе Российской Федерации», частью 1 статьи 8 Федерального закона от 25 декабря 2008 года № 273-ФЗ «О противодействии коррупции», Указом Главы Республики Карелия от 5 августа 2009 года № 64 «Об утверждении Перечня должностей государственной гражданской службы Республики Карелия, при замещении которых государственные гражданские служащие Республики Карелия обязаны представлять сведения о своих доходах, об имуществе и обязательствах имущественного характера, а также сведения о доходах, об имуществе и обязательствах имущественного характера своих супруги (супруга) и несовершеннолетних детей», решением комиссии Администрации Главы Республики Карелия по соблюдению требований к служебному поведению государственных гражданских служащих Республики Карелия и урегулированию конфликта интересов от 15 декабря 2016 года приказываю:

1. Утвердить прилагаемый перечень должностей государственной гражданской службы Республики Карелия в Администрации Главы Республики Карелия, при замещении которых государственные гражданские служащие Республики Карелия обязаны представлять сведения о своих доходах, об имуществе и обязательствах имущественного характера, а также сведения о доходах, об имуществе и обязательствах имущественного характера своих супруги (супруга) и несовершеннолетних детей.

2. Признать утратившим силу приказ Администрации Главы Республики Карелия от 24 декабря 2015 года № 119 «Об утверждении Перечня должностей государственной гражданской службы Республики Карелия в Администрации Главы Республики Карелия, при замещении которых государственные гражданские служащие Республики Карелия обязаны представлять сведения о своих доходах, об имуществе и обязательствах имущественного характера, а также сведения о доходах, об имуществе и обязательствах имущественного характера своих супруги (супруга) и несовершеннолетних детей» (Собрание законодательства Республики Карелия, 2015, № 12, ст. 2611).

И. о. Руководителя Администрации Главы Республики Карелия Г. Т. БРУН

УТВЕРЖДЕН
приказом
Администрации Главы
Республики Карелия
от 19 декабря 2016 г.
№ 187

ПЕРЕЧЕНЬ

должностей государственной гражданской службы Республики Карелия в Администрации Главы Республики Карелия, при замещении которых государственные гражданские служащие Республики Карелия обязаны представлять сведения о своих доходах, об имуществе и обязательствах имущественного характера, а также сведения о доходах, об имуществе и обязательствах имущественного характера своих супруги (супруга) и несовершеннолетних детей

1. Заместитель Руководителя Администрации Главы Республики Карелия.
2. Заместитель Руководителя Администрации Главы Республики Карелия – начальник управления информатизации и защиты информации.

3. Заместитель Руководителя Администрации Главы Республики Карелия – начальник правового управления.
4. Советник Главы Республики Карелия.
5. Помощник Главы Республики Карелия.
6. Пресс-секретарь Главы Республики Карелия.
7. Руководитель приемной Главы Республики Карелия.
8. Начальник управления развития государственной службы, кадров и государственных наград.
9. Заместитель начальника управления развития государственной службы, кадров и государственных наград.
10. Консультант управления развития государственной службы, кадров и государственных наград.
11. Главный специалист управления развития государственной службы, кадров и государственных наград.
12. Ведущий специалист управления развития государственной службы, кадров и государственных наград.
13. Начальник управления бюджетного учета и финансового обеспечения – главный бухгалтер.
14. Заместитель начальника управления бюджетного учета и финансового обеспечения – заместитель главного бухгалтера.
15. Консультант управления бюджетного учета и финансового обеспечения (за исключением консультанта, в чьи должностные обязанности входит ведение отчетности и предоставление аналитической информации).
16. Главный специалист управления бюджетного учета и финансового обеспечения.
17. Начальник управления специальных программ Главы Республики Карелия.
18. Заместитель начальника управления специальных программ Главы Республики Карелия.
19. Начальник управления по вопросам общественной безопасности и взаимодействию с правоохранительными органами.
20. Начальник контрольно-аналитического управления.
21. Заместитель начальника контрольно-аналитического управления.
22. Заместитель начальника контрольно-аналитического управления – начальник отдела координации работы по подготовке к 100-летию образования Республики Карелия.
23. Консультант контрольно-аналитического управления.
24. Консультант отдела координации работы по подготовке к 100-летию образования Республики Карелия.
25. Начальник отдела оперативного контроля.
26. Начальник управления пресс-службы Главы Республики Карелия.
27. Заместитель начальника управления пресс-службы Главы Республики Карелия.
28. Консультант управления пресс-службы Главы Республики Карелия, в должностные обязанности которого входит координация деятельности организаций, подведомственных Администрации Главы Республики Карелия, по направлению деятельности.
29. Заместитель начальника управления информатизации и защиты информации.
30. Консультант управления информатизации и защиты информации.
31. Главный специалист управления информатизации и защиты информации.
32. Начальник отдела технической защиты информации.
33. Консультант отдела технической защиты информации.
34. Главный специалист отдела технической защиты информации.
35. Начальник управления организационной работы.
36. Заместитель начальника управления организационной работы.
37. Консультант управления организационной работы (за исключением консультанта, в должностные обязанности которого входит обеспечение деятельности Общественной палаты Республики Карелия).
38. Главный специалист управления организационной работы.
39. Ведущий специалист управления организационной работы.
40. Начальник управления Главы Республики Карелия по вопросам муниципального развития.
41. Заместитель начальника управления Главы Республики Карелия по вопросам муниципального развития.
42. Консультант управления Главы Республики Карелия по вопросам муниципального развития.
43. Заместитель начальника правового управления.
44. Консультант правового управления.
45. Главный специалист правового управления (за исключением главного специалиста, в должностные обязанности которого входит обеспечение деятельности члена Правительства Республики Карелия – Представителя Главы Республики Карелия в Законодательном Собрании Республики Карелия).

46. Начальник отдела регистра муниципальных нормативных правовых актов.
47. Консультант отдела регистра муниципальных нормативных правовых актов.
48. Ведущий специалист отдела регистра муниципальных нормативных правовых актов.
49. Начальник отдела документооборота.
50. Начальник отдела по вопросам региональной политики.
51. Консультант отдела по вопросам региональной политики.
52. Начальник отдела по работе с обращениями граждан.
53. Начальник протокольного отдела.
54. Начальник отдела специальной документальной связи.
55. Начальник отдела по обеспечению деятельности антитеррористической комиссии в Республике Карелия.
56. Консультант отдела по обеспечению деятельности антитеррористической комиссии в Республике Карелия.
57. Ведущий специалист отдела по обеспечению деятельности антитеррористической комиссии в Республике Карелия.

МИНИСТЕРСТВО СТРОИТЕЛЬСТВА, ЖИЛИЩНО-КОММУНАЛЬНОГО ХОЗЯЙСТВА И ЭНЕРГЕТИКИ
РЕСПУБЛИКИ КАРЕЛИЯ

ПРИКАЗ

15 декабря 2016 г.

№ 340

г. Петрозаводск

2784 О внесении изменения в приказ Государственного комитета Республики Карелия по жилищно-коммунальному хозяйству и энергетике от 28 августа 2012 года № 42

В соответствии с частью 9.2 статьи 156 Жилищного кодекса Российской Федерации, Правилами предоставления коммунальных услуг собственникам и пользователям помещений в многоквартирных домах и жилых домов, утвержденными постановлением Правительства Российской Федерации от 6 мая 2011 года № 354, приказываю:

1. Внести в приказ Государственного комитета Республики Карелия по жилищно-коммунальному хозяйству и энергетике от 28 августа 2012 года № 42 «Об утверждении нормативов потребления коммунальных услуг по холодному водоснабжению, горячему водоснабжению и водоотведению в жилых помещениях и по холодному водоснабжению, горячему водоснабжению на общедомовые нужды, по холодному водоснабжению при использовании земельного участка и надворных построек при отсутствии приборов учета расхода холодной и горячей воды в Республике Карелия» (Карелия, 2012, 30 августа; 2013, 27 мая) следующие изменения:

- в названии приказа слова «по холодному водоснабжению, горячему водоснабжению на общедомовые нужды,» исключить;
- в пункте 1 приказа слова «по холодному водоснабжению, горячему водоснабжению на общедомовые нужды,» исключить;
- в пункте 2 приказа слова «и по холодному водоснабжению, горячему водоснабжению на общедомовые нужды» исключить;
- приложение к приказу изложить в новой редакции согласно приложению к настоящему приказу.

2. Настоящий приказ вступает в силу с 1 января 2017 года.

Министр Д. С. МАТВИЕЦ

ПРИЛОЖЕНИЕ
к приказу
Министерства строительства,
жилищно-коммунального хозяйства
и энергетики Республики Карелия
от 15 декабря 2016 г.
№ 340

НОРМАТИВЫ
потребления коммунальных услуг по холодному водоснабжению, горячему водоснабжению
и водоотведению в жилых помещениях, по холодному водоснабжению
при использовании земельного участка и надворных построек
при отсутствии приборов учета расхода холодной и горячей воды

I. Холодное и горячее водоснабжение в жилых помещениях и на общедомовые нужды

| № п/п | Вид благоустройства | Холодное водоснабжение | Горячее водоснабжение |
|---|---|--|--|
| | | в жилых помещениях, куб. м на 1 человека в месяц | в жилых помещениях, куб. м на 1 человека в месяц |
| 1 | 2 | 3 | 4 |
| Петрозаводский городской округ | | | |
| Открытая система водозабора | | | |
| 1. | Централизованное горячее и холодное водоснабжение в домах, оборудованных душами и ваннами | 6,933 | 4,188 |
| 2. | Централизованное горячее и холодное водоснабжение в домах, оборудованных душами (без ванн) | 6,953 | 4,240 |
| 3. | Централизованное горячее и холодное водоснабжение в домах, не оборудованных ваннами и душами | 5,420 | 3,439 |
| Закрытая система водозабора | | | |
| 4. | Централизованное горячее и холодное водоснабжение в домах, оборудованных душами и ваннами | 6,219 | 3,349 |
| 5. | Централизованное холодное водоснабжение с использованием водонагревателей на твердом топливе в домах, оборудованных душами и ваннами | 6,822 | |
| 6. | Централизованное холодное водоснабжение с использованием газовых и электрических водонагревателей в домах, оборудованных душами и ваннами | 9,952 | |
| 7. | Централизованное холодное водоснабжение в домах, не оборудованных душами и ваннами, с газоснабжением | 5,997 | |
| 8. | Централизованное холодное водоснабжение в домах с централизованным водоотведением (без водонагревателей, ванн и душа) | 4,692 | |
| 9. | Централизованное холодное водоснабжение в домах без централизованного водоотведения (без водонагревателей, ванн и душа) | 3,193 | |
| 10. | Холодное водоснабжение из уличных водоразборных колонок | 0,91 | |
| Муниципальные районы и Костомукшский городской округ | | | |
| 1. | Централизованное горячее и холодное водоснабжение в домах, оборудованных душами и ваннами | 4,2 | 2,9 |
| 2. | Централизованное горячее и холодное водоснабжение в домах, оборудованных душами (без ванн) | 3,8 | 2,4 |
| 3. | Централизованное горячее и холодное водоснабжение в домах, не оборудованных ваннами и душами | 3,0 | 1,6 |
| 4. | Централизованное холодное водоснабжение с использованием водонагревателей на твердом топливе в домах, оборудованных душами и ваннами | 6,0 | |
| 5. | Централизованное холодное водоснабжение с использованием газовых и электрических водонагревателей в домах, оборудованных душами и ваннами | 6,7 | |

| 1 | 2 | 3 | 4 |
|-----|--|-----|---|
| 6. | Централизованное холодное водоснабжение с использованием газовых и электрических водонагревателей в домах, оборудованных душами без ванн | 6,1 | |
| 7. | Централизованное холодное водоснабжение с использованием газовых и электрических водонагревателей в домах, не оборудованных ваннами и душами | 4,5 | |
| 8. | Централизованное холодное водоснабжение в домах с централизованным водоотведением (без водонагревателей, ванн и душа) | 2,0 | |
| 9. | Централизованное холодное водоснабжение в домах без централизованного водоотведения (без водонагревателей, ванн и душа) | 1,3 | |
| 10. | Централизованное холодное водоснабжение в домах без централизованного водоотведения (слив в яму), оборудованных ваннами, душами | 7,2 | |
| 11. | Холодное водоснабжение из уличных водоразборных колонок | 1,0 | |

II. Водоотведение

Норматив потребления коммунальной услуги по водоотведению в жилых помещениях определяется исходя из суммы нормативов холодного водоснабжения и горячего водоснабжения в жилых помещениях.

III. Холодное водоснабжение при использовании земельного участка и надворных построек

Норматив потребления коммунальной услуги по холодному водоснабжению на полив земельного участка при использовании централизованного водоснабжения составляет 0,2 куб. м на 1 кв. м площади земельного участка в месяц использования.

Норматив потребления коммунальной услуги по централизованному холодному водоснабжению на нужды бань, расположенных на земельных участках, составляет 7,0 куб. м на 1 человека в месяц.

Норматив потребления коммунальной услуги по централизованному холодному водоснабжению при использовании надворных построек составляет:

| Скот | Норматив, куб. м на 1 голову скота в месяц |
|---------|--|
| Лошади | 2,14 |
| Коровы | 2,14 |
| Козы | 0,08 |
| Овцы | 0,15 |
| Птица | 0,01 |
| Свиньи | 0,76 |
| Кролики | 0,05 |

МИНИСТЕРСТВО СТРОИТЕЛЬСТВА, ЖИЛИЩНО-КОММУНАЛЬНОГО ХОЗЯЙСТВА И ЭНЕРГЕТИКИ
РЕСПУБЛИКИ КАРЕЛИЯ

ПРИКАЗ

15 декабря 2016 г.

г. Петрозаводск

№ 339

2785 О внесении изменения в приказ Государственного комитета Республики Карелия по жилищно-коммунальному хозяйству и энергетике от 28 августа 2012 года № 41

В соответствии с частью 9.2 статьи 156 Жилищного кодекса Российской Федерации, Правилами предоставления коммунальных услуг собственникам и пользователям помещений в многоквартирных домах и жилых домов, утвержденными постановлением Правительства Российской Федерации от 6 мая 2011 года № 354, приказываю:

1. Внести в Приказ Государственного комитета Республики Карелия по жилищно-коммунальному хозяйству и энергетике от 28 августа 2012 года № 41 «Об утверждении нормативов потребления коммунальной услуги по электроснабжению в жилых помещениях, на общедомовые нужды и при использовании земельного участка и надворных построек в Республике Карелия» (Карелия, 2012, 30 августа, 6 декабря) следующие изменения.

- в названии приказа слова «, на общедомовые нужды» исключить;
- пункт 2 приказа признать утратившим силу;
- приложение № 2 признать утратившим силу.

2. Настоящий приказ вступает в силу с 1 января 2017 года.

Министр Д. С. МАТВИЕЦ

МИНИСТЕРСТВО РЕСПУБЛИКИ КАРЕЛИЯ ПО ВОПРОСАМ НАЦИОНАЛЬНОЙ ПОЛИТИКИ,
СВЯЗЯМ С ОБЩЕСТВЕННЫМИ И РЕЛИГИОЗНЫМИ ОБЪЕДИНЕНИЯМИ

ПРИКАЗ

20 декабря 2016 г.

№ 204

г. Петрозаводск

2786 О внесении изменений в приказ Министерства Республики Карелия по вопросам национальной политики, связям с общественными, религиозными объединениями и средствами массовой информации от 6 июня 2013 года № 160 «Об утверждении порядка определения нормативных затрат на оказание государственных услуг и нормативных затрат на содержание имущества государственных учреждений Республики Карелия, подведомственных Министерству Республики Карелия по вопросам национальной политики, связям с общественными, религиозными объединениями и средствами массовой информации»

В связи с признанием утратившим силу постановления Правительства Республики Карелия от 4 октября 2010 года № 198-П «О Порядке формирования и финансового обеспечения выполнения государственного задания государственными учреждениями Республики Карелия», а также в соответствии с постановлением Правительства Республики Карелия от 21 апреля 2016 года № 151-П «Вопросы органов исполнительной власти Республики Карелия», постановлением Правительства Республики Карелия от 24 февраля 2016 года № 62-П «Об утверждении порядка формирования государственного задания на оказание государственных услуг (выполнение работ) государственными учреждениями Республики Карелия и финансового обеспечения выполнения этого задания» приказываю:

1. Преамбулу приказа Министерства Республики Карелия по вопросам национальной политики, связям с общественными, религиозными объединениями и средствами массовой информации от 6 июня 2013 года № 160 «Об утверждении порядка определения нормативных затрат на оказание государственных услуг и нормативных затрат на содержание имущества государственных учреждений Республики Карелия, подведомственных Министерству Республики Карелия по вопросам национальной политики, связям с общественными, религиозными объединениями и средствами массовой информации» (Собрание законодательства РК, № 8, 2013, ст. 1559) изложить в следующей редакции:

«В соответствии с Порядком формирования государственного задания на оказание государственных услуг (выполнение работ) государственными учреждениями Республики Карелия и финансового обеспечения выполнения этого задания, утвержденным постановлением Правительства Республики Карелия от 24 февраля 2016 года № 62-П,».

2. Слова «Министерство Республики Карелия по вопросам национальной политики, связям с общественными, религиозными объединениями и средствами массовой информации» по тексту приказа Министерства Республики Карелия по вопросам национальной политики, связям с общественными, религиозными объединениями и средствами массовой информации от 6 июня 2013 года № 160 «Об утверждении порядка определения нормативных затрат на оказание государственных услуг и нормативных затрат на содержание имущества государственных учреждений Республики Карелия, подведомственных Министерству Республики Карелия по вопросам национальной поли-

тики, связям с общественными, религиозными объединениями и средствами массовой информации» заменить словами «Министерство Республики Карелия по вопросам национальной политики, связям с общественными и религиозными объединениями» в соответствующем падеже.

3. Контроль за исполнением настоящего приказа оставляю за собой.

Министр А. А. МАНИН

МИНИСТЕРСТВО РЕСПУБЛИКИ КАРЕЛИЯ ПО ВОПРОСАМ НАЦИОНАЛЬНОЙ ПОЛИТИКИ,
СВЯЗЯМ С ОБЩЕСТВЕННЫМИ И РЕЛИГИОЗНЫМИ ОБЪЕДИНЕНИЯМИ

ПРИКАЗ

20 декабря 2016 г.

г. Петрозаводск

№ 203

2787 Об утверждении Порядка составления и утверждения плана финансово-хозяйственной деятельности автономного учреждения Республики Карелия, подведомственного Министерству Республики Карелия по вопросам национальной политики, связям с общественными и религиозными объединениями

В соответствии с Требованиями к плану финансово-хозяйственной деятельности государственного (муниципального) учреждения, утвержденными приказом Министерства финансов Российской Федерации от 28 июля 2010 года № 81н «О требованиях к плану финансово-хозяйственной деятельности государственного (муниципального) учреждения», приказываю:

1. Утвердить прилагаемый Порядок составления и утверждения плана финансово-хозяйственной деятельности автономного учреждения Республики Карелия, подведомственного Министерству Республики Карелия по вопросам национальной политики, связям с общественными и религиозными объединениями (далее – Порядок).

2. Руководителю автономного учреждения Республики Карелия «Издательство «Периодика» Макарову А. А., заместителю Министра – начальнику отдела по взаимодействию с общественными объединениями Ершовой А. Б. при составлении и утверждении плана финансово-хозяйственной деятельности автономного учреждения Республики Карелия «Издательство «Периодика» руководствоваться настоящим Порядком.

3. Признать утратившими силу:

– приказ Министерства Республики Карелия по вопросам национальной политики, связям с общественными, религиозными объединениями и средствами массовой информации от 26 марта 2013 года № 72 «О порядке составления и утверждения плана финансово-хозяйственной деятельности государственных учреждений Республики Карелия, подведомственных Министерству Республики Карелия по вопросам национальной политики, связям с общественными, религиозными объединениями и средствами массовой информации» (Собрание законодательства Республики Карелия, 2013, № 5, ст. 898; зарегистрировано в Минюсте РК 06.05.2013, № 1913);

– приказ Министерства Республики Карелия по вопросам национальной политики, связям с общественными, религиозными объединениями и средствами массовой информации от 20 мая 2014 года № 98 «О внесении изменений в приложение к Порядку составления и утверждения плана финансово-хозяйственной деятельности государственных учреждений Республики Карелия, подведомственных Министерству Республики Карелия по вопросам национальной политики, связям с общественными, религиозными объединениями и средствами массовой информации» (Собрание законодательства Республики Карелия, 2014, № 6, ст. 1172; зарегистрировано в Минюсте РК 20.06.2014, № 2440).

4. Контроль за исполнением настоящего приказа оставляю за собой.

Министр А. А. МАНИН

УТВЕРЖДЕН
приказом
Министерства Республики Карелия
по вопросам национальной политики,
связям с общественными
и религиозными объединениями
от 20 декабря 2016 г.
№ 203

ПОРЯДОК
составления и утверждения плана финансово-хозяйственной деятельности
автономного учреждения Республики Карелия, подведомственного Министерству
Республики Карелия по вопросам национальной политики, связям с общественными
и религиозными объединениями

I. Общие положения

1. Настоящий Порядок устанавливает основные правила составления и утверждения плана финансово-хозяйственной деятельности автономного учреждения Республики Карелия, подведомственного Министерству Республики Карелия по вопросам национальной политики, связям с общественными и религиозными объединениями (далее – План, Учреждение, Министерство).

2. При составлении Плана Учреждение руководствуется Требованиями к плану финансово-хозяйственной деятельности государственного (муниципального) учреждения, утвержденными приказом Министерства финансов Российской Федерации от 28 июля 2010 года № 81н «О требованиях к плану финансово-хозяйственной деятельности государственного (муниципального) учреждения», с учетом особенностей, установленных настоящим Порядком.

3. План составляется на финансовый год и плановый период, в случае если закон о бюджете Республики Карелия утверждается на финансовый год и плановый период, согласно рекомендуемой форме (приложение к настоящему Порядку).

II. Правила составления Плана

4. План составляется на этапе формирования проекта бюджета Республики Карелия на очередной финансовый год и плановый период в течение 15 рабочих дней после доведения до Учреждения Министерством планируемых объемов расходных обязательств в виде:

1) субсидий на возмещение нормативных затрат, связанных с оказанием Учреждением в соответствии с государственным заданием государственных услуг (выполнением работ) (далее – государственное задание);

2) субсидий, предоставляемых в соответствии с проектом закона о бюджете Республики Карелия на осуществление соответствующих целей (далее – целевая субсидия);

3) бюджетных инвестиций.

План составляется Учреждением по кассовому методу в рублях с точностью до двух знаков после запятой по форме, утвержденной Министерством, и содержит следующие части: заголовочную, содержательную, оформляющую.

5. В заголовочной части Плана указываются:

1) гриф утверждения документа, содержащий наименование должности, подпись (и ее расшифровку) лица, уполномоченного утверждать План, и дату утверждения;

2) наименование документа;

3) дата составления документа;

4) наименование Учреждения;

5) наименование Министерства;

6) дополнительные реквизиты, идентифицирующие Учреждение (адрес фактического местонахождения, идентификационный номер налогоплательщика (ИНН) и значение кода причины постановки на учет (КПП) Учреждения, код по реестру участников бюджетного процесса, а также юридических лиц, не являющихся участниками бюджетного процесса);

7) финансовый год (финансовый год и плановый период), на который представлены содержащиеся в документе сведения;

8) наименование единиц измерения показателей, включаемых в План и их коды по Общероссийскому классификатору единиц измерения (ОКЕИ) и (или) Общероссийскому классификатору валют (ОКВ).

6. Содержательная часть Плана состоит из текстовой (описательной) части и табличной части.

7. В текстовой (описательной) части Плана указываются:

1) цели деятельности Учреждения в соответствии с федеральными законами, иными нормативными правовыми актами и уставом Учреждения;

2) виды деятельности Учреждения, относящиеся к его основным видам деятельности в соответствии с уставом Учреждения;

3) перечень услуг (работ), относящихся в соответствии с уставом (положением подразделения) к основным видам деятельности Учреждения (подразделения), предоставление которых для физических и юридических лиц осуществляется, в том числе за плату;

4) общая балансовая стоимость недвижимого государственного имущества на дату составления Плана (в разрезе стоимости имущества, закрепленного собственником имущества за Учреждением на праве оперативного управления, приобретенного Учреждением за счет выделенных собственником имущества Учреждения средств, приобретенного Учреждением за счет доходов, полученных от иной, приносящей доход деятельности);

5) общая балансовая стоимость движимого государственного имущества на дату составления Плана, в том числе балансовая стоимость особо ценного движимого имущества.

8. В табличную часть Плана включаются следующие таблицы:

«Показатели финансового состояния Учреждения» (далее – Таблица 1), включающая показатели о нефинансовых и финансовых активах, обязательствах, принятых на последнюю отчетную дату, предшествующую дате составления Плана;

«Показатели по поступлениям и выплатам Учреждения» (далее – Таблица 2);

«Показатели выплат по расходам на закупку товаров, работ, услуг Учреждения» (далее – Таблица 2.1);

«Сведения о средствах, поступающих во временное распоряжение Учреждения» (далее – Таблица 3);

«Справочная информация» (далее – Таблица 4).

В табличной части Плана может отражаться иная информация по решению Министерства, с соблюдением структуры (в том числе строк и граф) табличной части Плана и дополнением (при необходимости) иными строками и графами.

Таблица 1

Показатели финансового состояния Учреждения
на _____ 20__ г.
(последнюю отчетную дату)

| № п/п | Наименование показателя | Сумма, тыс. руб. |
|-------|---|------------------|
| | Нефинансовые активы, всего | |
| | Из них: | |
| | недвижимое имущество, всего: | |
| | в том числе: | |
| | остаточная стоимость | |
| | особо ценное движимое имущество, всего: | |
| | в том числе: | |
| | остаточная стоимость | |
| | Финансовые активы, всего | |
| | Из них: | |
| | денежные средства Учреждения, всего | |
| | в том числе: | |
| | денежные средства Учреждения на счетах | |
| | денежные средства Учреждения, размещенные на депозиты в кредитной организации | |
| | иные финансовые инструменты | |
| | дебиторская задолженность по доходам | |
| | дебиторская задолженность по расходам | |
| | Обязательства, всего | |
| | Из них: | |
| | долговые обязательства | |
| | кредиторская задолженность: | |
| | в том числе: | |
| | просроченная кредиторская задолженность | |

| 1 | 2 | 3 | 4 | 5 | 6 | 7 | 8 | 9 | 10 |
|--|-----|---|---|---|---|---|---|---|----|
| из них: | | | | | | | | | |
| безвозмездные перечисления организациям | 240 | | | | | | | | |
| прочие расходы (кроме расходов на закупку товаров, работ, услуг) | 250 | | | | | | | | |
| расходы на закупку товаров, работ, услуг, всего | 260 | X | | | | | | | |
| Поступление финансовых активов, всего | 300 | X | | | | | | | |
| Из них: | | | | | | | | | |
| увеличение остатков средств | 310 | | | | | | | | |
| прочие поступления | 320 | | | | | | | | |
| Выбытие финансовых активов, всего | 400 | | | | | | | | |
| Из них: | | | | | | | | | |
| уменьшение остатков средств | 410 | | | | | | | | |
| прочие выбытия | 420 | | | | | | | | |
| Остаток средств на начало года | 500 | X | | | | | | | |
| Остаток средств на конец года | 600 | X | | | | | | | |

Таблица 3

Сведения о средствах, поступающих во временное распоряжение Учреждения
на _____ 20__ г.
 (очередной финансовый год)

| Наименование показателя | Код строки | Сумма (руб., с точностью до двух знаков после запятой – 0,00) |
|--------------------------------|------------|---|
| Остаток средств на начало года | 010 | |
| Остаток средств на конец года | 020 | |
| Поступление | 030 | |
| Выбытие | 040 | |

Таблица 4

Справочная информация

| Наименование показателя | Код строки | Сумма (тыс. руб.) |
|---|------------|-------------------|
| Объем публичных обязательств, всего | 010 | |
| Объем бюджетных инвестиций (в части переданных полномочий государственного заказчика в соответствии с Бюджетным кодексом Российской Федерации), всего | 020 | |
| Объем средств, поступивших во временное распоряжение, всего | 030 | |

8.1. В Таблице 2:

По строкам 500, 600 в графах 4 – 10 указываются планируемые суммы остатков средств на начало и на конец планируемого года, если указанные показатели по решению Министерства планируются на этапе формирования проекта Плана либо указываются фактические остатки средств при внесении изменений в утвержденный План после завершения отчетного финансового года;

в графе 3 по строкам 110 – 180, 300 – 420 указываются коды классификации операций сектора государственного управления, по строкам 210 – 280 указываются коды видов расходов бюджетов;

по строке 120 в графе 10 указываются плановые показатели по доходам от грантов, предоставляемые которых из соответствующего бюджета бюджетной системы Российской Федерации осуществляется по коду 623 «Гранты в форме субсидии автономным учреждениям» видов расходов бюджетов, а также грантов, предоставляемых физическими и юридическими лицами, в том числе международными организациями и правительствами иностранных государств;

по строкам 210 – 250 в графах 5 – 10 указываются плановые показатели только в случае принятия Министерством решения о планировании выплат по соответствующим расходам отдельно по источникам их финансового обеспечения.

При этом плановые показатели по расходам по строке 260 графы 4 на соответствующий финансовый год должны быть равны показателям граф 4 – 6 по строке 0001 Таблицы 2.1.

В Таблице 2.1:

в графах 7 – 12 указываются:

по строке 1001 – суммы оплаты в соответствующем финансовом году по контрактам (договорам), заключенным до начала очередного финансового года, при этом в графах 7 – 9 указываются суммы оплаты по контрактам, заключенным в соответствии с Федеральным законом от 5 апреля 2013 г. № 44-ФЗ «О контрактной системе в сфере закупок товаров, работ, услуг для обеспечения государственных и муниципальных нужд» (далее – Федеральный закон № 44-ФЗ), а в графах 10 – 12 – по договорам, заключенным в соответствии с Федеральным законом от 18 июля 2011 г. № 223-ФЗ «О закупках товаров, работ, услуг отдельными видами юридических лиц» (далее – Федеральный закон № 223-ФЗ);

по строке 2001 – в разрезе года начала закупки указываются суммы планируемых в соответствующем финансовом году выплат по контрактам (договорам), для заключения которых планируется начать закупку, при этом в графах 7 – 9 указываются суммы планируемых выплат по контрактам, для заключения которых в соответствующем году согласно Федеральному закону № 44-ФЗ планируется разместить извещение об осуществлении закупки товаров, работ, услуг для обеспечения государственных или муниципальных нужд либо направить приглашение принять участие в определении поставщика (подрядчика, исполнителя) или проект контракта, а в графах 10 – 12 указываются суммы планируемых выплат по договорам, для заключения которых в соответствии с Федеральным законом № 223-ФЗ осуществляется закупка (планируется начать закупку) в порядке, установленном положением о закупке.

При этом необходимо обеспечить соотношение следующих показателей:

- 1) показатели граф 4 – 12 по строке 0001 должны быть равны сумме показателей соответствующих граф по строкам 1001 и 2001;
- 2) показатели графы 4 по строкам 0001, 1001 и 2001 должны быть равны сумме показателей граф 7 и 10 по соответствующим строкам;
- 3) показатели графы 5 по строкам 0001, 1001 и 2001 должны быть равны сумме показателей граф 8 и 11 по соответствующим строкам;
- 4) показатели графы 6 по строкам 0001, 1001 и 2001 должны быть равны сумме показателей граф 9 и 12 по соответствующим строкам;
- 5) показатели по строке 0001 граф 7 – 9 по каждому году формирования показателей выплат по расходам на закупку товаров, работ, услуг не могут быть меньше показателей по строке 260 в графе 7 Таблицы 2 на соответствующий год;
- 6) показатели строки 0001 граф 10 – 12 должны быть равны нулю, если все закупки товаров, работ и услуг осуществляются в соответствии с Федеральным законом № 44-ФЗ.

Таблица 3 заполняется в случае принятия Министерством решения об отражении операций со средствами, поступающими во временное распоряжение Учреждения, в разрезе содержащихся в ней плановых показателей. В этом случае строка 030 графы 3 Таблицы 4 не заполняется.

При этом по строкам 010, 020 в графе 4 Таблицы 3 указываются планируемые суммы остатков средств во временном распоряжении на начало и на конец планируемого года, если указанные показатели по решению Министерства отражаются на этапе формирования проекта Плана либо указываются фактические остатки указанных средств при внесении изменений в План после завершения отчетного финансового года.

9. В целях формирования показателей Плана по поступлениям и выплатам, включенных в табличную часть Плана, Учреждение составляет на этапе формирования проекта бюджета на очередной финансовый год (на очередной финансовый год и плановый период) План, исходя из представленной Министерством информации о планируемых объемах расходных обязательств:

- 1) субсидий на финансовое обеспечение выполнения государственного задания (далее – государственное задание);
- 2) субсидий, предоставляемых в соответствии с абзацем вторым пункта 1 статьи 78.1 Бюджетного кодекса Российской Федерации;
- 3) субсидий на осуществление капитальных вложений в объекты капитального строительства государственной собственности или приобретение объектов недвижимого имущества в государственную собственность;
- 4) грантов в форме субсидий, в том числе предоставляемых по результатам конкурсов;
- 5) публичных обязательств перед физическими лицами в денежной форме, полномочия по исполнению которых от имени органа государственной власти (государственного органа) планируется передать в установленном порядке Учреждению;
- 6) бюджетных инвестиций (в части переданных полномочий государственного заказчика в соответствии с Бюджетным кодексом Российской Федерации).

10. Плановые показатели по поступлениям формируются Учреждением с указанием, в том числе:

- 1) субсидий на финансовое обеспечение выполнения государственного задания;
- 2) субсидий, предоставляемых в соответствии с абзацем вторым пункта 1 статьи 78.1 Бюджетного кодекса Российской Федерации;
- 3) субсидий на осуществление капитальных вложений в объекты капитального строительства государственной собственности или приобретение объектов недвижимого имущества в государственную собственность;
- 4) грантов в форме субсидий, в том числе предоставляемых по результатам конкурсов;
- 5) поступлений от оказания Учреждением услуг (выполнения работ), относящихся в соответствии с уставом Учреждения к его основным видам деятельности, предоставление которых для физических и юридических лиц осуществляется на платной основе, а также поступлений от иной приносящей доход деятельности;
- 6) поступлений от реализации ценных бумаг (для государственных автономных Учреждений в случаях, установленных федеральными законами).

В Таблице 4 справочно указываются суммы публичных нормативных обязательств, полномочия по исполнению которых от имени органа государственной власти (государственного органа) в установленном порядке переданы Учреждению, бюджетных инвестиций (в части переданных в соответствии с Бюджетным кодексом Российской Федерации полномочий государственного заказчика), а также сведения о средствах во временном распоряжении Учреждения при принятии Министерством соответствующего решения.

Суммы, указанные в абзацах втором, третьем, четвертом, пятом и восьмом настоящего пункта, формируются Учреждением на основании информации, полученной от Министерства, в соответствии с пунктом 9 настоящего Порядка.

Суммы, указанные в абзацах втором, третьем, четвертом, пятом и восьмом настоящего пункта, формируются подразделением на основании информации, полученной от Учреждения, в соответствии с пунктом 9 настоящего Порядка.

Суммы, указанные в абзаце шестом настоящего пункта, Учреждение рассчитывает исходя из планируемого объема оказания услуг (выполнения работ) и планируемой стоимости их реализации.

11. Плановые показатели по выплатам формируются Учреждением в соответствии с настоящим Порядком в разрезе соответствующих показателей, содержащихся в Таблице 2.

К представляемому на утверждение проекту Плана прилагаются расчеты (обоснования) плановых показателей по выплатам, использованные при формировании Плана, являющиеся справочной информацией к Плану, формируемые по форме согласно приложению № 2 к настоящему Порядку.

Форматы таблиц приложения № 2 к настоящему Порядку носят рекомендательный характер и при необходимости могут быть изменены (с соблюдением структуры, в том числе строк и граф таблицы) и дополнены иными графами, строками, а также дополнительными реквизитами и показателями, в том числе кодами показателей по соответствующим классификаторам технико-экономической и социальной информации.

Учреждение вправе применять дополнительные расчеты (обоснования) показателей, отраженных в таблицах приложения № 2 к настоящему Порядку, в соответствии с разработанными им дополнительными таблицами.

В случае если в соответствии со структурой затрат отдельные виды выплат Учреждением не осуществляются, то соответствующие расчеты (обоснования) к показателям Плана не формируются.

Расчеты (обоснования) плановых показателей по выплатам формируются с учетом норм трудовых, материальных, технических ресурсов, используемых для оказания Учреждением услуг (выполнения работ).

Расчеты (обоснования) плановых показателей по выплатам за счет субсидий, предоставляемых в соответствии с бюджетным законодательством Российской Федерации, осуществляются с учетом затрат, применяемых при обосновании бюджетных ассигнований главными распорядителями бюджетных средств в целях формирования проекта закона (решения) о бюджете на очередной финансовый год и плановый период, а также с учетом требований, установленных нормативными правовыми актами, в том числе ГОСТами, СНИПами, СанПиНами, стандартами, порядками и регламентами (паспортами) оказания государственной услуги.

Расчеты (обоснования) плановых показателей по выплатам формируются отдельно по источникам их финансового обеспечения в случае принятия Министерством решения о планировании выплат по соответствующим расходам (по строкам 210 – 250 в графах 5 – 10) отдельно по источникам их финансового обеспечения.

В расчет (обоснование) плановых показателей выплат персоналу (строка 210 Таблицы 2) включаются расходы на оплату труда, компенсационные выплаты, включая пособия, выплачиваемые из фонда оплаты труда, а также страховые взносы на обязательное пенсионное страхование, на обязательное социальное страхование на случай временной нетрудоспособности и в связи с материнством, на обязательное социальное страхование от несчастных случаев на производстве и профессиональных заболеваний, на обязательное медицинское страхование. При расчете плановых показателей по оплате труда учитывается расчетная численность работников, включая основной персонал, вспомогательный персонал, административно-управленческий персонал, обслуживающий персонал, расчетные должностные оклады, ежемесячные надбавки к должностному окладу, районные коэффициенты, стимулирующие выплаты, компенсационные выплаты, в том числе за работу с вредными и (или) опасными условиями труда, при выполнении работ в других условиях, отклоняющихся от нормальных, а также иные выплаты, предусмотренные законодательством Российской Федерации, локальными нормативными актами Учреждения в соответствии с утвержденным штатным расписанием, а также индексация указанных выплат.

При расчете плановых показателей выплат компенсационного характера персоналу Учреждения, не включаемых в фонд оплаты труда, учитываются выплаты по возмещению работникам (сотрудникам) расходов, связанных со служебными командировками, возмещению расходов на прохождение медицинского осмотра, компенсации расходов на оплату стоимости проезда и провоза багажа к месту использования отпуска и обратно для лиц, работающих в районах Крайнего Севера и приравненных к ним местностях, и членов их семей, иные компенсационные выплаты работникам, предусмотренные законодательством Российской Федерации, локальными нормативными актами Учреждения.

При расчете плановых показателей страховых взносов в Пенсионный фонд Российской Федерации на обязательное пенсионное страхование, в Фонд социального страхования Российской Федерации на обязательное социальное страхование на случай временной нетрудоспособности и в связи с материнством, в Федеральный фонд обязательного медицинского страхования на обязательное медицинское страхование, а также страховых взносов на обязательное социальное страхование от несчастных случаев на производстве и профессиональных заболеваний учитываются тарифы страховых взносов, установленные законодательством Российской Федерации.

Расчет (обоснование) плановых показателей социальных и иных выплат населению (строка 220 Таблицы 2), не связанных с выплатами работникам, возникающими в рамках трудовых отношений (расходов по социальному обеспечению населения вне рамок систем государственного пенсионного, социального, медицинского страхования), в том числе на оплату медицинского обслуживания, оплату путевок на санаторно-курортное лечение и в детские оздоровительные лагеря, а также выплат бывшим работникам Учреждения, в том числе к памятным датам, профессиональным праздникам, осуществляется с учетом количества планируемых выплат в год и их размера.

Расчет (обоснование) расходов по уплате налогов, сборов и иных платежей (строка 230 Таблицы 2) осуществляется с учетом объекта налогообложения, особенностей определения налоговой базы, налоговых льгот, оснований и порядка их применения, а также налоговой ставки, порядка и сроков уплаты по каждому налогу в соответствии с законодательством Российской Федерации о налогах и сборах.

Расчет (обоснование) плановых показателей безвозмездных перечислений организациям (строка 240 Таблицы 2) осуществляется с учетом количества планируемых безвозмездных перечислений организациям в год и их размера.

Расчет (обоснование) прочих расходов (кроме расходов на закупку товаров, работ, услуг) (строка 250 Таблицы 2) осуществляется по видам выплат с учетом количества планируемых выплат в год и их размера.

В расчет расходов на закупку товаров, работ, услуг (строка 260 Таблицы 2) включаются расходы на оплату услуг связи, транспортных услуг, коммунальных услуг, на оплату аренды имущества, содержание имущества, прочих работ и услуг (к примеру, услуг по страхованию, в том числе обязательному страхованию гражданской ответственности владельцев транспортных средств, медицинских осмотров, информационных услуг, консультационных услуг, экспертных услуг, типографских работ, научно-исследовательских работ), определяемых с учетом требований к закупаемым заказчиками отдельным видам товаров, работ, услуг, в соответствии с законодательством Российской Федерации о контрактной системе в сфере закупок товаров, работ для обеспечения государственных и муниципальных нужд.

Расчет плановых показателей на оплату услуг связи должен учитывать количество абонентских номеров, подключенных к сети связи, цены услуг связи, ежемесячную абонентскую плату в расчете на один абонентский номер, количество месяцев предоставления услуги; размер повременной оплаты междугородних, международных и местных телефонных соединений, а также стоимость услуг при повременной оплате услуг телефонной связи; количество пересылаемой корреспонденции, в том числе с использованием фельдъегерской и специальной связи, стоимость пересылки почтовой корреспонденции за единицу услуги, стоимость аренды интернет-канала, повременной оплаты за интернет-услуги или оплата интернет-трафика.

Расчет (обоснование) плановых показателей по оплате транспортных услуг осуществляется с учетом видов услуг по перевозке (транспортировке) грузов, пассажирских перевозок (количества заключенных договоров) и стоимости указанных услуг.

Расчет (обоснование) плановых показателей по оплате коммунальных услуг включает в себя расчеты расходов на газоснабжение (иные виды топлива), на электроснабжение, теплоснабжение, горячее водоснабжение, холодное водоснабжение и водоотведение с учетом количества заключенных договоров о предоставлении коммунальных услуг, объектов, тарифов на оказание коммунальных услуг (в том числе с учетом применяемого одноставочного, дифференцированного по зонам суток или двуставочного тарифа на электроэнергию), расчетной потребности планового потребления услуг и затраты на транспортировку топлива (при наличии).

Расчеты (обоснования) расходов на оплату аренды имущества, в том числе объектов недвижимого имущества, определяются с учетом арендуемой площади (количества арендуемого оборудования, иного имущества), количества месяцев (суток, часов) аренды, цены аренды в месяц (сутки, час), а также стоимости возмещаемых услуг (по содержанию имущества, его охране, потребляемых коммунальных услуг).

Расчеты (обоснования) расходов на содержание имущества осуществляются с учетом планов ремонтных работ и их сметной стоимости, определенной с учетом необходимого объема ремонтных работ, графика регламентно-профилактических работ по ремонту оборудования, требований к санитарно-гигиеническому обслуживанию, охране труда (включая уборку помещений и территории, вывоз

твердых бытовых отходов, мойку, химическую чистку, дезинфекцию, дезинсекцию), а также правил его эксплуатации для оказания государственной услуги.

Расчеты (обоснования) расходов на оплату работ и услуг, не относящихся к расходам на оплату услуг связи, транспортных расходов, коммунальных услуг, расходов на аренду имущества, а также работ и услуг по его содержанию, включают в себя расчеты необходимых выплат на страхование, в том числе на обязательное страхование гражданской ответственности владельцев транспортных средств, типографские услуги, информационные услуги с учетом количества печатных изданий, количества подаваемых объявлений, количества приобретаемых бланков строгой отчетности, приобретаемых периодических изданий.

Страховая премия (страховые взносы) определяется в соответствии с количеством застрахованных работников, застрахованного имущества, с учетом базовых ставок страховых тарифов и поправочных коэффициентов к ним, определяемыми с учетом технических характеристик застрахованного имущества, характера страхового риска и условий договора страхования, в том числе наличия франшизы и ее размера в соответствии с условиями договора страхования.

Расходы на повышение квалификации (профессиональную переподготовку) определяются с учетом требований законодательства Российской Федерации, количества работников, направляемых на повышение квалификации, и цены обучения одного работника по каждому виду дополнительного профессионального образования.

Расчеты (обоснования) расходов на приобретение основных средств (к примеру, оборудования, транспортных средств, мебели, инвентаря, бытовых приборов) осуществляются с учетом среднего срока эксплуатации амортизируемого имущества. При расчетах (обоснованиях) применяются нормы обеспеченности таким имуществом, выраженные в натуральных показателях, установленные правовыми актами, а также стоимость приобретения необходимого имущества, определенная методом сопоставимых рыночных цен (анализа рынка), заключающемся в анализе информации о рыночных ценах идентичных (однородных) товаров, работ, услуг, в том числе информации о ценах организаций-изготовителей, об уровне цен, имеющихся у органов государственной статистики, а также в средствах массовой информации и специальной литературе, включая официальные сайты в информационно-телекоммуникационной сети «Интернет» производителей и поставщиков.

Расчеты (обоснования) расходов на приобретение материальных запасов осуществляются с учетом потребности в продуктах питания, лекарственных средствах, горюче-смазочных и строительных материалах, мягком инвентаре и специальной одежде и обуви, запасных частях к оборудованию и транспортным средствам, хозяйственных товарах и канцелярских принадлежностях в соответствии с нормами обеспеченности таким имуществом, выраженными в натуральных показателях.

11.1. Общая сумма расходов бюджетного Учреждения на закупки товаров, работ, услуг, отраженная в Плане, подлежит детализации в плане закупок товаров, работ, услуг для обеспечения государственных или муниципальных нужд, формируемом в соответствии с законодательством Российской Федерации о контрактной системе в сфере закупок товаров, работ, услуг для обеспечения государственных и муниципальных нужд (далее – план закупок), а также в плане закупок, формируемом в соответствии с Федеральным законом № 223-ФЗ согласно положениям части 2 статьи 15 Федерального закона № 44-ФЗ.

12. При принятии Министерством решения о раздельном формировании плановых показателей по выплатам, связанным с выполнением Учреждением государственного задания, объемы указанных выплат в пределах общего объема субсидии на выполнение государственного задания могут рассчитываться с превышением нормативных затрат, определенных в порядке, установленном Правительством Республики Карелия в соответствии с пунктом 4 статьи 69.2 Бюджетного кодекса Российской Федерации.

13. При предоставлении Учреждению субсидии в соответствии с абзацем вторым пункта 1 статьи 78.1 Бюджетного кодекса Российской Федерации субсидии на осуществление капитальных вложений в объекты капитального строительства государственной собственности или приобретение объектов недвижимого имущества в государственную собственность в соответствии со статьей 78.2 Бюджетного кодекса Российской Федерации (далее – целевая субсидия) Учреждение составляет и представляет Министерству Сведения об операциях с целевыми субсидиями, предоставленными Учреждению (ф. 0501016) (далее – Сведения), по рекомендуемому образцу (приложение № 1 к настоящему Порядку).

При составлении Сведений Учреждением в них указываются:

в графе 1 – наименование целевой субсидии с указанием цели, на осуществление которой предоставляется целевая субсидия;

в графе 2 – аналитический код, присвоенный для учета операций с целевой субсидией (далее – код субсидии);

в графе 3 – код (составная часть кода) по бюджетной классификации Российской Федерации исходя из экономического содержания планируемых поступлений и выплат;

в графе 4 – код объекта капитального строительства (объекта недвижимости, мероприятия (укрупненного инвестиционного проекта), включенного в федеральную адресную инвестиционную программу, на строительство (реконструкцию, в том числе с элементами реставрации, техническое перевооружение) или приобретение которого предоставляется целевая субсидия;

в графах 5, 7 – код субсидии, присвоенный в прошлых финансовых периодах в случае, если коды субсидии, присвоенные для учета операций с целевой субсидией в прошлые годы и в новом финансовом году, различаются;

в графе 6 суммы не использованных на начало текущего финансового года остатков целевых субсидий, по которым в установленном порядке подтверждена потребность в направлении их на те же цели;

в графе 8 – суммы возвращенной Учреждению задолженности по выплатам, произведенным из средств субсидии в прошлых финансовых периодах, по которым в установленном порядке подтверждена потребность в направлении их на те же цели;

в графах 9, 10 – суммы планируемых в текущем финансовом году поступлений целевых субсидий и выплат, источником финансового обеспечения которых являются целевые субсидии соответственно.

В случае если Учреждению предоставляются несколько целевых субсидий, показатели выплат в Сведениях отражаются без формирования промежуточных итогов по каждой целевой субсидии.

Формирование объемов планируемых выплат в Сведениях осуществляется в соответствии с нормативным правовым актом, устанавливающим порядок предоставления целевой субсидии из бюджета Республики Карелия.

14. Объемы планируемых выплат, источником финансового обеспечения которых являются поступления от оказания Учреждениями услуг (выполнения работ), относящихся в соответствии с уставом Учреждения к его основным видам деятельности, предоставление которых для физических и юридических лиц осуществляется на платной основе, формируются Учреждением в соответствии с порядком определения платы, установленным Министерством.

15. Министерство вправе установить для Учреждения формирование плановых поступлений и соответствующих им плановых выплат, в том числе в разрезе видов услуг (работ).

16. Министерство вправе утвердить единую форму Плана Учреждения либо две отдельные формы для Учреждения соответственно, а также правила по их заполнению.

17. После утверждения в установленном порядке закона о бюджете Республики Карелия План и Сведения при необходимости уточняются Учреждением и направляются на утверждение с учетом положений раздела III «Требования к утверждению Плана и Сведений» настоящего Порядка.

Уточнение показателей Плана, связанных с выполнением государственного задания, осуществляется с учетом показателей утвержденного государственного задания и размера субсидии на выполнение государственного задания.

18. Оформляющая часть Плана должна содержать подписи должностных лиц, ответственных за содержащиеся в Плане данные, – руководителя Учреждения (уполномоченного им лица), руководителя финансово-экономической службы Учреждения или иного уполномоченного руководителем лица, исполнителя документа.

19. В целях внесения изменений в План и (или) Сведения в соответствии с настоящими Требованиями составляются новые План и (или) Сведения, показатели которых не должны вступать в противоречие в части кассовых операций по выплатам, проведенным до внесения изменения в План и (или) Сведения, а также с показателями планов закупок, указанных в пункте 11.1 настоящего Порядка. Решение о внесении изменений в План принимается руководителем Учреждения.

20. В случае изменения подведомственности Учреждения План составляется в порядке, установленном органом исполнительной власти, который после изменения подведомственности будет осуществлять в отношении Учреждения функции и полномочия учредителя.

III. Требования к утверждению Плана и Сведений

21. План Учреждения (План с учетом изменений) утверждается руководителем Учреждения на основании заключения наблюдательного совета Учреждения.

22. Сведения, указанные в пункте 13 настоящего Порядка, сформированные Учреждением, утверждаются Министерством.

ПРИЛОЖЕНИЕ № 1
к Порядку составления и утверждения плана
финансово-хозяйственной деятельности Учреждения,
подведомственного Министерству,
утвержденному приказом Министерства
от 20 декабря 2016 г.
№ 203

УТВЕРЖДАЮ

_____ (руководитель Министерства)

_____ (подпись) _____ (расшифровка подписи)

«__» _____ 20__ г.

**Сведения
об операциях с целевыми субсидиями, предоставленными государственным автономному учреждению
на 20__ г.**

от «__» _____ 20__ г.
ИНН/КПП _____ Дата представления предыдущих Сведений _____
_____ по ОКПМО _____
_____ Глава по БК _____
_____ по ОКПО _____
_____ по ОКЕИ _____
_____ по ОКВ _____

| | |
|---------------|---------|
| КОДЫ | 0501016 |
| Форма по ОКУД | _____ |
| Дата | _____ |
| по ОКПО | _____ |
| по ОКТМО | _____ |
| Глава по БК | _____ |
| по ОКПО | _____ |
| по ОКЕИ | _____ |
| по ОКВ | _____ |

_____ (наименование иностранной валюты)

Остаток средств на начало года

| Наименование субсидии | Код субсидии | Код по бюджетной классификации Российской Федерации | Код объекта ФАИП | Разрешенный к использованию остаток субсидии прошлых лет на начало 20__ г. | | Суммы возврата дебиторской задолженности прошлых лет | | Планируемые | |
|-----------------------|--------------|---|------------------|--|-------|--|-------|-------------|---------|
| | | | | код | сумма | код | сумма | поступления | выплаты |
| 1 | 2 | 3 | 4 | 5 | 6 | 7 | 8 | 9 | 10 |
| | | | | | | | | | |
| | | | | | | | | | |
| | | | | | | | | | |
| | | | Всего | | | x | | | |

Номер страницы _____
Всего страниц _____

Отметка органа, осуществляющего ведение лицевого счета, о принятии настоящих сведений

Ответственный исполнитель _____ (подпись) _____ (расшифровка подписи) _____ (телефон)

« __ » _____ 20__ г.

Руководитель _____ (подпись) _____ (расшифровка подписи)

Руководитель финансово-экономической службы _____ (подпись) _____ (расшифровка подписи)

Ответственный исполнитель _____ (должность) _____ (подпись) _____ (расшифровка подписи) _____ (телефон)

« __ » _____ 20__ г.

ПРИЛОЖЕНИЕ № 2
к Порядку составления и утверждения плана финансово-хозяйственной деятельности Учреждения, подведомственного Министерству, утвержденному приказом Министерства от 20 декабря 2016 г. № 203

Расчеты (обоснования) к плану финансово-хозяйственной деятельности Учреждения
1. Расчеты (обоснования) выплат персоналу (строка 210)

Код видов расходов _____
Источник финансового обеспечения _____

1.1. Расчеты (обоснования) расходов на оплату труда

| № п/п | Должность, группа должностей | Установленная численность, единиц | Среднемесячный размер оплаты труда на одного работника, руб. | | | | Ежемесячная надбавка к должностному окладу, % | Районный коэффициент | Фонд оплаты труда в год, руб. (гр. 3 x гр. 4 x (1 + гр. 8/100) x гр. 9 x 12) |
|-------|------------------------------|-----------------------------------|--|------------------------|--|--------------------------------------|---|----------------------|--|
| | | | всего | в том числе: | | | | | |
| | | | | по должностному окладу | по выплатам компенсационного характера | по выплатам стимулирующего характера | | | |
| 1 | 2 | 3 | 4 | 5 | 6 | 7 | 8 | 9 | 10 |
| | | | | | | | | | |
| | | | | | | | | | |
| | | | | | | | | | |
| | Итого: | x | | x | x | x | x | x | |

1.2. Расчеты (обоснования) выплат персоналу при направлении в служебные командировки

| № п/п | Наименование расходов | Средний размер выплаты на одного работника в день, руб. | Количество работников, чел. | Количество дней | Сумма, руб. (гр. 3 x гр. 4 x гр. 5) |
|-------|-----------------------|---|-----------------------------|-----------------|-------------------------------------|
| 1 | 2 | 3 | 4 | 5 | 6 |
| | | | | | |
| | | | | | |
| | Итого: | х | х | х | |

1.3. Расчеты (обоснования) выплат персоналу по уходу за ребенком

| № п/п | Наименование расходов | Численность работников, получающих пособие | Количество выплат в год на одного работника | Размер выплаты (пособия) в месяц, руб. | Сумма, руб. (гр. 3 x гр. 4 x гр. 5) |
|-------|-----------------------|--|---|--|-------------------------------------|
| 1 | 2 | 3 | 4 | 5 | 6 |
| | | | | | |
| | | | | | |
| | Итого: | х | х | х | |

1.4. Расчеты (обоснования) страховых взносов на обязательное страхование в Пенсионный фонд Российской Федерации, в Фонд социального страхования Российской Федерации, в Федеральный фонд обязательного медицинского страхования

| № п/п | Наименование государственного внебюджетного фонда | Размер базы для начисления страховых взносов, руб. | Сумма взноса, руб. |
|-------|---|--|--------------------|
| 1 | 2 | 3 | 4 |
| 1. | Страховые взносы в Пенсионный фонд Российской Федерации, всего | х | |
| 1.1. | в том числе: по ставке 22,0% | | |
| 1.2. | по ставке 10,0% | | |
| 1.3. | с применением пониженных тарифов взносов в Пенсионный фонд Российской Федерации для отдельных категорий плательщиков | | |
| 2. | Страховые взносы в Фонд социального страхования Российской Федерации, всего | х | |
| 2.1. | в том числе: обязательное социальное страхование на случай временной нетрудоспособности и в связи с материнством по ставке 2,9% | | |
| 2.2. | с применением ставки взносов в Фонд социального страхования Российской Федерации по ставке 0,0% | | |
| 2.3. | обязательное социальное страхование от несчастных случаев на производстве и профессиональных заболеваний по ставке 0,2% | | |
| 2.4. | обязательное социальное страхование от несчастных случаев на производстве и профессиональных заболеваний по ставке 0,_%* | | |
| 2.5. | обязательное социальное страхование от несчастных случаев на производстве и профессиональных заболеваний по ставке 0,_%* | | |
| 3. | Страховые взносы в Федеральный фонд обязательного медицинского страхования, всего (по ставке 5,1%) | | |
| | Итого: | х | |

* Указываются страховые тарифы, дифференцированные по классам профессионального риска, установленные Федеральным законом от 22 декабря 2005 г. № 179-ФЗ «О страховых тарифах на обязательное социальное страхование от несчастных случаев на производстве и профессиональных заболеваний на 2006 год» (Собрание законодательства Российской Федерации, 2005, № 52, ст. 5592; 2015, № 51, ст. 7233).

2. Расчеты (обоснования) расходов на социальные и иные выплаты населению

Код видов расходов _____

Источник финансового обеспечения _____

| № п/п | Наименование показателя | Размер одной выплаты, руб. | Количество выплат в год | Общая сумма выплат, руб. (гр. 3 x гр. 4) |
|-------|-------------------------|----------------------------|-------------------------|--|
| 1 | 2 | 3 | 4 | 5 |
| | | | | |
| | | | | |
| | Итого: | x | x | |

3. Расчет (обоснование) расходов на уплату налогов, сборов и иных платежей

Код видов расходов _____

Источник финансового обеспечения _____

| № п/п | Наименование расходов | Налоговая база, руб. | Ставка налога, % | Сумма исчисленного налога, подлежащего уплате, руб. (гр. 3 x гр. 4/100) |
|-------|-----------------------|----------------------|------------------|---|
| 1 | 2 | 3 | 4 | 5 |
| | | | | |
| | | | | |
| | Итого: | | x | |

4. Расчет (обоснование) расходов на безвозмездные перечисления организациям

Код видов расходов _____

Источник финансового обеспечения _____

| № п/п | Наименование показателя | Размер одной выплаты, руб. | Количество выплат в год | Общая сумма выплат, руб. (гр. 3 x гр. 4) |
|-------|-------------------------|----------------------------|-------------------------|--|
| 1 | 2 | 3 | 4 | 5 |
| | | | | |
| | | | | |
| | Итого: | x | x | |

5. Расчет (обоснование) прочих расходов (кроме расходов на закупку товаров, работ, услуг)

Код видов расходов _____

Источник финансового обеспечения _____

| № п/п | Наименование показателя | Размер одной выплаты, руб. | Количество выплат в год | Общая сумма выплат, руб. (гр. 3 x гр. 4) |
|-------|-------------------------|----------------------------|-------------------------|--|
| 1 | 2 | 3 | 4 | 5 |
| | | | | |
| | | | | |
| | Итого: | x | x | |

6. Расчет (обоснование) расходов на закупку товаров, работ, услуг

Код видов расходов _____

Источник финансового обеспечения _____

6.1. Расчет (обоснование) расходов на оплату услуг связи

| № п/п | Наименование расходов | Количество номеров | Количество платежей в год | Стоимость за единицу, руб. | Сумма, руб. (гр. 3 x гр. 4 x гр. 5) |
|-------|-----------------------|--------------------|---------------------------|----------------------------|-------------------------------------|
| 1 | 2 | 3 | 4 | 5 | 6 |
| | | | | | |
| | | | | | |
| | Итого: | x | x | x | |

6.2. Расчет (обоснование) расходов на оплату транспортных услуг

| № п/п | Наименование расходов | Количество услуг перевозки | Цена услуги перевозки, руб. | Сумма, руб. (гр. 3 x гр. 4) |
|-------|-----------------------|----------------------------|-----------------------------|-----------------------------|
| 1 | 2 | 3 | 4 | 5 |
| | | | | |
| | | | | |
| | Итого: | | | |

6.3. Расчет (обоснование) расходов на оплату коммунальных услуг

| № п/п | Наименование показателя | Размер потребления ресурсов | Тариф (с учетом НДС), руб. | Индексация, % | Сумма, руб. (гр. 4 x гр. 5 x гр. 6) |
|-------|-------------------------|-----------------------------|----------------------------|---------------|-------------------------------------|
| 1 | 2 | 3 | 4 | 5 | 6 |
| | | | | | |
| | | | | | |
| | Итого: | х | х | х | |

6.4. Расчет (обоснование) расходов на оплату аренды имущества

| № п/п | Наименование показателя | Количество | Ставка арендной платы | Стоимость с учетом НДС, руб. |
|-------|-------------------------|------------|-----------------------|------------------------------|
| 1 | 2 | 3 | 4 | 5 |
| | | | | |
| | | | | |
| | Итого: | х | х | х |

6.5. Расчет (обоснование) расходов на оплату работ, услуг по содержанию имущества

| № п/п | Наименование расходов | Объект | Количество работ (услуг) | Стоимость работ (услуг), руб. |
|-------|-----------------------|----------|--------------------------|-------------------------------|
| 1 | 2 | 3 | 4 | 5 |
| | | | | |
| | | | | |
| | Итого: | х | х | |

6.6. Расчет (обоснование) расходов на оплату прочих работ, услуг

| № п/п | Наименование расходов | Количество договоров | Стоимость услуги, руб. |
|-------|-----------------------|----------------------|------------------------|
| 1 | 2 | 3 | 4 |
| | | | |
| | | | |
| | Итого: | х | |

6.7. Расчет (обоснование) расходов на приобретение основных средств, материальных запасов

| № п/п | Наименование расходов | Количество | Средняя стоимость, руб. | Сумма, руб. (гр. 2 x гр. 3) |
|-------|-----------------------|------------|-------------------------|-----------------------------|
| 1 | 2 | 3 | 4 | 5 |
| | | | | |
| | | | | |
| | Итого: | | х | |

ГОСУДАРСТВЕННЫЙ КОМИТЕТ РЕСПУБЛИКИ КАРЕЛИЯ
ПО ЦЕНАМ И ТАРИФАМ**ПОСТАНОВЛЕНИЕ**

14 декабря 2016 г.

№ 169

г. Петрозаводск

2788 О признании утратившими силу отдельных постановлений
Государственного комитета Республики Карелия по ценам и тарифам

Государственный комитет Республики Карелия по ценам и тарифам постановляет:

Признать утратившими силу постановления Государственного комитета Республики Карелия по ценам и тарифам:

от 17 декабря 2010 года № 272 «О тарифе на тепловую энергию, вырабатываемую Службой в городе Сортавала Пограничного управления Федеральной службы безопасности Российской Федерации по Республике Карелия (территория оказания услуг – Вяртсильское городское поселение Сортавальского муниципального района, Хийтольское сельское поселение Лахденпохского муниципального района)» (Карелия, 2010, 28 декабря);

от 8 августа 2013 года № 141 «О тарифах на тепловую энергию общества с ограниченной ответственностью «Бумэкс-торг» (Карелия, 2013, 15 августа).

Председатель А. Э. МЯКИ

ГОСУДАРСТВЕННЫЙ КОМИТЕТ РЕСПУБЛИКИ КАРЕЛИЯ
ПО ЦЕНАМ И ТАРИФАМ**ПОСТАНОВЛЕНИЕ**

7 декабря 2016 г.

№ 162

г. Петрозаводск

2789 О тарифах на горячую воду с использованием централизованной закрытой
системы горячего водоснабжения акционерного общества «Главное управление
жилищно-коммунального хозяйства», отпускаемую на территории
Республики Карелия

В соответствии с Федеральным законом от 7 декабря 2011 года № 416-ФЗ «О водоснабжении и водоотведении», постановлением Правительства Российской Федерации от 13 мая 2013 года № 406 «О государственном регулировании тарифов в сфере водоснабжения и водоотведения», постановлением Правительства Республики Карелия от 1 ноября 2010 года № 232-П «Об утверждении Положения о Государственном комитете Республики Карелия по ценам и тарифам» Государственный комитет Республики Карелия по ценам и тарифам постановляет:

1. Утвердить акционерному обществу «Главное управление жилищно-коммунального хозяйства» производственную программу по горячей воде на период с 1 января 2017 года по 31 декабря 2017 года согласно приложению № 1.

2. Установить акционерному обществу «Главное управление жилищно-коммунального хозяйства» тарифы на горячую воду, отпускаемую на территории Республики Карелия с использованием централизованной закрытой системы горячего водоснабжения, согласно приложениям № 2, 3.

3. Тарифы, установленные в пункте 2 настоящего постановления, действуют с 1 января 2017 года по 31 декабря 2017 года.

Председатель А. Э. МЯКИ

ПРИЛОЖЕНИЕ № 1
к постановлению
Государственного комитета
Республики Карелия
по ценам и тарифам
от 7 декабря 2016 г.
№ 162

**ПРОИЗВОДСТВЕННАЯ ПРОГРАММА
акционерного общества «Главное управление жилищно-коммунального хозяйства»
по горячей воде**

Раздел 1. Паспорт производственной программы

| | |
|---|--|
| Наименование организации | Акционерное общество «Главное управление жилищно-коммунального хозяйства» |
| Юридический адрес организации | 119021, г. Москва, Комсомольский проспект, д. 18, стр. 3 |
| Почтовый адрес организации | 191123, г. Санкт-Петербург, Воскресенская наб., д. 10а |
| Наименование уполномоченного органа, утвердившего производственную программу | Государственный комитет Республики Карелия по ценам и тарифам |
| Юридический адрес, почтовый адрес уполномоченного органа, утвердившего производственную программу | 185030, г. Петрозаводск, ул. Маршала Мерецкова, д. 8а |
| Период действия производственной программы | с 01.01.2017 по 31.12.2017 |

**Раздел 2. Перечень плановых мероприятий по ремонту объектов
централизованной системы горячего водоснабжения, мероприятий,
направленных на улучшение качества горячей воды**

| № п/п | Наименование мероприятия | Срок реализации мероприятия, лет | Финансовые потребности на реализацию мероприятия, тыс. руб. |
|-------|--------------------------|----------------------------------|---|
| | Не запланированы | | |

**Раздел 3. Перечень плановых мероприятий по энергосбережению
и повышению энергетической эффективности, в том числе снижению потерь воды
при транспортировке**

| № п/п | Наименование мероприятия | Срок реализации мероприятия, лет | Финансовые потребности на реализацию мероприятия, тыс. руб. |
|-------|--------------------------|----------------------------------|---|
| | Не запланированы | | |

Раздел 4. Планируемый объем подачи воды

| № п/п | Показатели производственной деятельности | Единица измерения | Величина показателя на период 01.01.2017 – 31.12.2017 |
|-------|--|-------------------|---|
| 1. | Объем отпуска в сеть | тыс. куб. м | 158,58 |
| 2. | Объем реализации товаров и услуг (всего), в том числе: | тыс. куб. м | 158,58 |
| 2.1. | Жилому фонду | тыс. куб. м | 33,77 |
| 2.2. | Бюджетным потребителям | тыс. куб. м | 124,80 |
| 2.3. | Прочим потребителям | тыс. куб. м | 0,01 |

**Раздел 5. Объем финансовых потребностей, необходимых для реализации
производственной программы**

| | Единица измерения | На период 01.01.2017 – 31.12.2017 |
|---|-------------------|-----------------------------------|
| Финансовые потребности, необходимые для реализации производственной программы по горячему водоснабжению | тыс. руб. | 25 818,7 |

Раздел 6. График реализации мероприятий производственной программы

| № п/п | Наименование мероприятия | Дата начала реализации мероприятий |
|-------|--------------------------|------------------------------------|
| | Не запланированы | |

Раздел 7. Плановые значения показателей надежности, качества и энергетической эффективности объектов водоснабжения

Показатели качества горячей воды

| № п/п | Наименование показателей | Единица измерения | Величина показателя на период 01.01.2017 – 31.12.2017 |
|-------|---|-------------------|---|
| | Доля проб горячей воды в тепловой сети или сети горячего водоснабжения, не соответствующих установленным требованиям по температуре, в общем объеме проб, отобранных по результатам производственного контроля качества горячей воды. | % | 0 |
| | Доля проб горячей воды в тепловой сети или сети горячего водоснабжения, не соответствующих установленным требованиям (за исключением температуры), в общем объеме проб, отобранных по результатам производственного контроля качества горячей воды. | % | 0 |

Показатели надежности и бесперебойности централизованных систем горячего водоснабжения

| № п/п | Наименование показателей | Единица измерения | Величина показателя на период 01.01.2017 – 31.12.2017 |
|-------|---|-------------------|---|
| | Количество перерывов в подаче воды, зафиксированных в местах исполнения обязательств организацией, осуществляющей горячее водоснабжение, по подаче горячей воды, возникших в результате аварий, повреждений и иных технологических нарушений на объектах централизованной системы горячего водоснабжения, принадлежащих организации, осуществляющей горячее водоснабжение | ед./км | 0 |

Показатели эффективности использования

| № п/п | Наименование показателей | Единица измерения | Величина показателя на период 01.01.2017 – 31.12.2017 |
|-------|--|-------------------|---|
| | Удельное количество тепловой энергии, рекомендуемое на подогрев горячей воды | Гкал/куб. м | не установлено |

Раздел 8. Расчет эффективности производственной программы

| № п/п | Показатели эффективности производственной программы | Единица измерения | Величина показателя на период 01.01.2017 – 31.12.2017 |
|-------|--|-------------------|---|
| 1. | Целевые показатели | | |
| | Количество перерывов в подаче воды, зафиксированных в местах исполнения обязательств организацией, осуществляющей горячее водоснабжение, по подаче горячей воды, возникших в результате аварий, повреждений и иных технологических нарушений на объектах централизованной системы горячего водоснабжения, принадлежащих организации, осуществляющей горячее водоснабжение. | ед./км | 0 |
| 2. | Расходы на реализацию производственной программы | тыс. руб. | 25 818,7 |

Раздел 9. Мероприятия, направленные на повышение качества обслуживания абонентов

| № п/п | Наименование мероприятия | Период проведения мероприятия |
|-------|--------------------------|-------------------------------|
| | Не запланированы | |

ПРИЛОЖЕНИЕ № 2
к постановлению
Государственного комитета
Республики Карелия
по ценам и тарифам
от 7 декабря 2016 г.
№ 162

**Тарифы на горячую воду с использованием централизованной закрытой системы
горячего водоснабжения акционерного общества «Главное управление
жилищно-коммунального хозяйства» на территории Республики Карелия
для потребителей Кемского муниципального района**

| № п/п | Год | Компонент на холодную воду, руб./куб. м | Компонент на тепловую энергию | | |
|----------|---|---|-------------------------------|--|--|
| | | | одноставочный, руб./Гкал | двухставочный | |
| | | | | ставка за мощность, тыс. руб./Гкал/час в мес. | ставка за тепловую энергию, руб./Гкал |
| 1. | Население (тарифы указываются с учетом НДС) | | | | |
| 1.1. | С 01.01.2017 по 30.06.2017 | 35,05 | 3 300,00 | – | – |
| | С 01.07.2017 по 31.12.2017 | 36,32 | 3 300,00 | – | – |
| 2. | Прочие потребители (тарифы указываются без учета НДС) | | | | |
| 2.1. | С 01.01.2017 по 30.06.2017 | 29,70 | 2 831,98 | – | – |
| | С 01.07.2017 по 31.12.2017 | 30,78 | 2 912,69 | – | – |

Примечание. Принятые компоненты соответствуют тарифам на питьевую воду, установленным для АО «Главное управление жилищно-коммунального хозяйства» постановлением Государственного комитета Республики Карелия по ценам и тарифам от 07.12.2016 г. № 160, и тарифам на тепловую энергию АО «Главное управление жилищно-коммунального хозяйства», установленным постановлением Государственного комитета Республики Карелия по ценам и тарифам от 07.12.2016 г. № 161.

ПРИЛОЖЕНИЕ № 3
к постановлению
Государственного комитета
Республики Карелия
по ценам и тарифам
от 7 декабря 2016 г.
№ 162

**Тарифы на горячую воду с использованием централизованной закрытой системы
горячего водоснабжения акционерного общества «Главное управление
жилищно-коммунального хозяйства» для потребителей на территории Республики Карелия,
за исключением потребителей Кемского муниципального района**

| № п/п | Год | Компонент на холодную воду, руб./куб. м | Компонент на тепловую энергию | | |
|----------|---|---|-------------------------------|--|--|
| | | | одноставочный, руб./Гкал | двухставочный | |
| | | | | ставка за мощность, тыс. руб./Гкал/час в мес. | ставка за тепловую энергию, руб./Гкал |
| 1. | Население (тарифы указываются с учетом НДС) | | | | |
| 1.1. | С 01.01.2017 по 30.06.2017 | 64,33 | 3 300,00 | – | – |
| | С 01.07.2017 по 31.12.2017 | 66,60 | 3 300,00 | – | – |
| 2. | Прочие потребители (тарифы указываются без учета НДС) | | | | |
| 2.1. | С 01.01.2017 по 30.06.2017 | 54,52 | 2 831,98 | – | – |
| | С 01.07.2017 по 31.12.2017 | 56,44 | 2 912,69 | – | – |

Примечание. Принятые компоненты соответствуют тарифам на питьевую воду, установленным для АО «Главное управление жилищно-коммунального хозяйства» постановлением Государственного комитета Республики Карелия по ценам и тарифам от 07.12.2016 г. № 160, и тарифам на тепловую энергию АО «Главное управление жилищно-коммунального хозяйства», установленным постановлением Государственного комитета Республики Карелия по ценам и тарифам от 07.12.2016 г. № 161.

ГОСУДАРСТВЕННЫЙ КОМИТЕТ РЕСПУБЛИКИ КАРЕЛИЯ
ПО ЦЕНАМ И ТАРИФАМ

ПОСТАНОВЛЕНИЕ

7 декабря 2016 г.

г. Петрозаводск

№ 161

2790 О тарифах на тепловую энергию и горячую воду при открытой системе горячего водоснабжения акционерного общества «Главное управление жилищно-коммунального хозяйства», отпускаемые на территории Республики Карелия

В соответствии с Федеральным законом от 27 июля 2010 года № 190-ФЗ «О теплоснабжении», постановлением Правительства Российской Федерации от 22 октября 2012 года № 1075 «О ценообразовании в сфере теплоснабжения», постановлением Правительства Республики Карелия от 1 ноября 2010 года № 232-П «Об утверждении Положения о Государственном комитете Республики Карелия по ценам и тарифам» Государственный комитет Республики Карелия по ценам и тарифам постановляет:

1. Установить акционерному обществу «Главное управление жилищно-коммунального хозяйства» тарифы на тепловую энергию, отпускаемую на территории Республики Карелия, согласно приложению № 1.

2. Установить акционерному обществу «Главное управление жилищно-коммунального хозяйства» тарифы на горячую воду, отпускаемую на территории Республики Карелия с использованием открытой системы горячего водоснабжения, согласно приложению № 2.

3. Тарифы, установленные в пунктах 1 и 2 настоящего постановления, действуют с 1 января 2017 года по 31 декабря 2017 года.

Председатель А. Э. МЯКИ

ПРИЛОЖЕНИЕ № 1
к постановлению
Государственного комитета
Республики Карелия
по ценам и тарифам
от 7 декабря 2016 г.
№ 161

Тарифы на тепловую энергию (мощность), поставляемую потребителям акционерным обществом «Главное управление жилищно-коммунального хозяйства» на территории Республики Карелия

| № п/п | Вид тарифа | Год | Вода | Отборный пар давлением | | | | Острый и редуцированный пар |
|-------|--|----------------------------|----------|----------------------------------|----------------------------------|-----------------------------------|-----------------------------|-----------------------------|
| | | | | от 1,2 до 2,5 кг/см ² | от 2,5 до 7,0 кг/см ² | от 7,0 до 13,0 кг/см ² | свыше 13 кг/см ² | |
| 1 | 2 | 3 | 4 | 5 | 6 | 7 | 8 | 9 |
| 1. | Для потребителей в случае отсутствия дифференциации тарифов по схеме подключения | | | | | | | |
| 1.1. | Одноставочный, руб./Гкал | с 01.01.2017 по 30.06.2017 | 2 831,98 | – | 2 888,54 | – | – | – |
| | | с 01.07.2017 по 31.12.2017 | 2 912,69 | – | 2 930,78 | – | – | – |
| 1.2. | Двухставочный | – | – | – | – | – | – | – |
| 1.3. | Ставка за тепловую энергию, руб./Гкал | – | – | – | – | – | – | – |
| 1.4. | За мощность, тыс. руб. в месяц/Гкал/ч | – | – | – | – | – | – | – |
| 2. | Население (тарифы указываются с учетом НДС) | | | | | | | |
| 2.1. | Одноставочный, руб./Гкал | с 01.01.2017 по 30.06.2017 | 3 300,00 | – | – | – | – | – |
| | | с 01.07.2017 по 31.12.2017 | 3 300,00 | – | – | – | – | – |

| | | | | | | | | |
|------|---------------------------------------|---|---|---|---|---|---|---|
| 1 | 2 | 3 | 4 | 5 | 6 | 7 | 8 | 9 |
| 2.2. | Двухставочный | – | – | – | – | – | – | – |
| 2.3. | Ставка за тепловую энергию, руб./Гкал | – | – | – | – | – | – | – |
| 2.4. | За мощность, тыс. руб. в месяц/Гкал/ч | – | – | – | – | – | – | – |

ПРИЛОЖЕНИЕ № 2
к постановлению
Государственного комитета
Республики Карелия
по ценам и тарифам
от 7 декабря 2016 г.
№ 161

Тарифы на горячую воду акционерного общества «Главное управление жилищно-коммунального хозяйства» на территории Республики Карелия с использованием открытой системы горячего водоснабжения

| № п/п | Год | Компонент на теплоноситель, руб./куб. м | Компонент на тепловую энергию | | |
|-------|---|---|-------------------------------|---|---------------------------------------|
| | | | одноставочный, руб./Гкал | двухставочный | |
| | | | | ставка за мощность, тыс. руб./Гкал/час в мес. | ставка за тепловую энергию, руб./Гкал |
| 1. | Население (тарифы указываются с учетом НДС) | | | | |
| 1.1. | С 01.01.2017 по 30.06.2017 | 52,66 | 3 300,00 | – | – |
| | С 01.07.2017 по 31.12.2017 | 54,78 | 3 300,00 | – | – |
| 2. | Прочие потребители (тарифы указываются без учета НДС) | | | | |
| 2.1. | С 01.01.2017 по 30.06.2017 | 44,63 | 2 831,98 | – | – |
| | С 01.07.2017 по 31.12.2017 | 46,42 | 2 912,69 | – | – |

Примечание. Принятые компоненты соответствуют действующему тарифу на теплоноситель ПАО «Территориальная генерирующая компания № 1» с учетом прогнозного роста тарифов с 1 июля 2017 года и тарифам на тепловую энергию АО «Главное управление жилищно-коммунального хозяйства», отпускаемую на территории Республики Карелия, установленным постановлением Государственного комитета Республики Карелия по ценам и тарифам от 07.12.2016 г. № 161.

ГОСУДАРСТВЕННЫЙ КОМИТЕТ РЕСПУБЛИКИ КАРЕЛИЯ
ПО ЦЕНАМ И ТАРИФАМ

ПОСТАНОВЛЕНИЕ

14 декабря 2016 г.

г. Петрозаводск

№ 175

2791 Об установлении цен (тарифов) на электрическую энергию для населения и приравненных к нему категорий потребителей по Республике Карелия

В соответствии с Федеральным законом от 26 марта 2003 года № 35-ФЗ «Об электроэнергетике», постановлением Правительства Российской Федерации от 29 ноября 2011 года № 1178 «О ценообразовании в области регулируемых цен (тарифов) в электроэнергетике», приказом Федеральной антимонопольной службы от 14 ноября 2016 года № 1599а/16 «О предельных уровнях тарифов на электрическую энергию (мощность) на 2017 год» Государственный комитет Республики Карелия по ценам и тарифам постановляет:

1. Установить и ввести в действие с 1 января 2017 года по 31 декабря 2017 года цены (тарифы) на электрическую энергию для населения и приравненных к нему категорий потребителей по Республике Карелия с календарной разбивкой согласно приложению № 1.

2. Утвердить понижающий коэффициент, используемый при установлении цен (тарифов) на электрическую энергию для населения и приравненных к нему категорий потребителей по Республике Карелия на 2017 год, согласно приложению № 2.

3. Признать утратившим силу с 1 января 2017 года постановление Государственного комитета Республики Карелия по ценам и тарифам от 23 декабря 2015 года № 300 «Об установлении цен (тарифов) на электрическую энергию для населения и приравненных к нему категорий потребителей по Республике Карелия» (Собрание законодательства Республики Карелия, 2015, № 12, ст. 2668).

Председатель А. Э. МЯКИ

ПРИЛОЖЕНИЕ № 1
к постановлению
Государственного комитета
Республики Карелия
по ценам и тарифам
от 14 декабря 2016 г.
№ 175

**Цены (тарифы) на электрическую энергию для населения
и приравненных к нему категорий потребителей по Республике Карелия на 2017 год**

(руб./кВт·ч (с НДС))

| № п/п | Показатель (группы потребителей с разбивкой по ставкам и дифференциацией по зонам суток) | Цена (тариф) с 01.01.2017 по 30.06.2017 | Цена (тариф) с 01.07.2017 по 31.12.2017 |
|-------|--|---|---|
| 1 | 2 | 3 | 4 |
| 1. | Население и приравненные к нему категории потребителей, за исключением населения и потребителей, указанных в пунктах 2 и 3: исполнители коммунальных услуг (товарищества собственников жилья, жилищно-строительные, жилищные или иные специализированные потребительские кооперативы либо управляющие организации), приобретающие электрическую энергию (мощность) для предоставления коммунальных услуг собственникам и пользователям жилых помещений и содержания общего имущества многоквартирных домов наймодатели (или уполномоченные ими лица), предоставляющие гражданам жилые помещения специализированного жилищного фонда, включая жилые помещения в общежитиях, жилые помещения маневренного фонда, жилые помещения в домах системы социального обслуживания населения, жилые помещения фонда для временного поселения вынужденных переселенцев, жилые помещения фонда для временного проживания лиц, признанных беженцами, а также жилые помещения для социальной защиты отдельных категорий граждан, приобретающие электрическую энергию (мощность) для предоставления коммунальных услуг пользователям таких жилых помещений в объемах потребления электрической энергии населением и содержания мест общего пользования в домах, в которых имеются жилые помещения специализированного жилого фонда юридические и физические лица, приобретающие электрическую энергию (мощность) в целях потребления на коммунально-бытовые нужды в населенных пунктах и жилых зонах при воинских частях и рассчитывающиеся по договору энергоснабжения по показаниям общего прибора учета электрической энергии гарантирующие поставщики, энергосбытовые, энергоснабжающие организации, приобретающие электрическую энергию (мощность) в целях дальнейшей продажи населению и приравненным к нему категориям потребителей, указанным в данном пункте ^{<1>} | | |
| 1.1. | Одноставочный тариф | 3,15 | 3,26 |
| 1.2. | Одноставочный тариф, дифференцированный по двум зонам суток: дневная зона (пиковая и полупиковая) | 3,62 | 3,75 |
| | ночная зона | 0,63 | 0,69 |
| 1.3. | Одноставочный тариф, дифференцированный по трем зонам суток: пиковая зона | 3,80 | 3,91 |
| | полупиковая зона | 3,15 | 3,26 |
| | ночная зона | 0,63 | 0,69 |
| 2. | Население, проживающее в городских населенных пунктах в домах, оборудованных в установленном порядке стационарными электроплитами и (или) электроотопительными установками, и приравненные к нему категории потребителей: | | |

| 1 | 2 | 3 | 4 |
|------|--|----------------------|----------------------|
| | исполнители коммунальных услуг (товарищества собственников жилья, жилищно-строительные, жилищные или иные специализированные потребительские кооперативы либо управляющие организации), приобретающие электрическую энергию (мощность) для предоставления коммунальных услуг собственникам и пользователям жилых помещений и содержания общего имущества многоквартирных домов наймодатели (или уполномоченные ими лица), предоставляющие гражданам жилые помещения специализированного жилищного фонда, включая жилые помещения в общежитиях, жилые помещения маневренного фонда, жилые помещения в домах системы социального обслуживания населения, жилые помещения фонда для временного поселения вынужденных переселенцев, жилые помещения фонда для временного проживания лиц, признанных беженцами, а также жилые помещения для социальной защиты отдельных категорий граждан, приобретающие электрическую энергию (мощность) для предоставления коммунальных услуг пользователям таких жилых помещений в объемах потребления электрической энергии населением и содержания мест общего пользования в домах, в которых имеются жилые помещения специализированного жилого фонда юридические и физические лица, приобретающие электрическую энергию (мощность) в целях потребления на коммунально-бытовые нужды в населенных пунктах и жилых зонах при воинских частях и рассчитывающиеся по договору энергоснабжения по показаниям общего прибора учета электрической энергии гарантирующие поставщики, энергосбытовые, энергоснабжающие организации, приобретающие электрическую энергию (мощность) в целях дальнейшей продажи населению и приравненным к нему категориям потребителей, указанным в данном пункте ^{<1>} | | |
| 2.1. | Однотарифный тариф | 2,20 | 2,28 |
| 2.2. | Однотарифный тариф, дифференцированный по двум зонам суток: дневная зона (пиковая и полупиковая) ночная зона | 2,53 0,42 | 2,62 0,46 |
| 2.3. | Однотарифный тариф, дифференцированный по трем зонам суток: пиковая зона полупиковая зона ночная зона | 2,86 2,20 0,42 | 2,74 2,28 0,46 |
| 3. | Население, проживающее в сельских населенных пунктах, и приравненные к нему категории потребителей: исполнители коммунальных услуг (товарищества собственников жилья, жилищно-строительные, жилищные или иные специализированные потребительские кооперативы либо управляющие организации), приобретающие электрическую энергию (мощность) для предоставления коммунальных услуг собственникам и пользователям жилых помещений и содержания общего имущества многоквартирных домов наймодатели (или уполномоченные ими лица), предоставляющие гражданам жилые помещения специализированного жилищного фонда, включая жилые помещения в общежитиях, жилые помещения маневренного фонда, жилые помещения в домах системы социального обслуживания населения, жилые помещения фонда для временного поселения вынужденных переселенцев, жилые помещения фонда для временного проживания лиц, признанных беженцами, а также жилые помещения для социальной защиты отдельных категорий граждан, приобретающие электрическую энергию (мощность) для предоставления коммунальных услуг пользователям таких жилых помещений в объемах потребления электрической энергии населением и содержания мест общего пользования в домах, в которых имеются жилые помещения специализированного жилого фонда юридические и физические лица, приобретающие электрическую энергию (мощность) в целях потребления на коммунально-бытовые нужды в населенных пунктах и жилых зонах при воинских частях и рассчитывающиеся по договору энергоснабжения по показаниям общего прибора учета электрической энергии Гарантирующие поставщики, энергосбытовые, энергоснабжающие организации, приобретающие электрическую энергию (мощность) в целях дальнейшей продажи населению и приравненным к нему категориям потребителей, указанным в данном пункте ^{<1>} | | |
| 3.1. | Однотарифный тариф | 2,20 | 2,28 |
| 3.2. | Однотарифный тариф, дифференцированный по двум зонам суток: дневная зона (пиковая и полупиковая) ночная зона | 2,53 0,42 | 2,62 0,46 |
| 3.3. | Однотарифный тариф, дифференцированный по трем зонам суток: пиковая зона полупиковая зона ночная зона | 2,86 2,20 0,42 | 2,74 2,28 0,46 |
| 4. | Садоводческие, огороднические или дачные некоммерческие объединения граждан – некоммерческие организации, учрежденные гражданами на добровольных началах для содействия ее членам в решении общих социально-хозяйственных задач ведения садоводства, огородничества и дачного хозяйства | | |

| 1 | 2 | 3 | 4 |
|------|---|------|------|
| | Гарантирующие поставщики, энергосбытовые, энергоснабжающие организации, приобретающие электрическую энергию (мощность) в целях дальнейшей продажи приравненным к населению категориям потребителей, указанным в данном пункте<1> | | |
| 4.1. | Одноставочный тариф | 2,20 | 2,28 |
| 4.2. | Одноставочный тариф, дифференцированный по двум зонам суток: | | |
| | дневная зона (пиковая и полупиковая) | 2,53 | 2,62 |
| | ночная зона | 0,42 | 0,46 |
| 4.3. | Одноставочный тариф, дифференцированный по трем зонам суток: | | |
| | пиковая зона | 2,86 | 2,74 |
| | полупиковая зона | 2,20 | 2,28 |
| | ночная зона | 0,42 | 0,46 |
| 5. | Юридические лица, приобретающие электрическую энергию (мощность) в целях потребления осужденными в помещениях для их содержания при условии наличия отдельного учета электрической энергии для указанных помещений | | |
| | Гарантирующие поставщики, энергосбытовые, энергоснабжающие организации, приобретающие электрическую энергию (мощность) в целях дальнейшей продажи приравненным к населению категориям потребителей, указанным в данном пункте<1> | | |
| 5.1. | Одноставочный тариф | 3,15 | 3,26 |
| 5.2. | Одноставочный тариф, дифференцированный по двум зонам суток: | | |
| | дневная зона (пиковая и полупиковая) | 3,62 | 3,75 |
| | ночная зона | 0,63 | 0,69 |
| 5.3. | Одноставочный тариф, дифференцированный по трем зонам суток: | | |
| | пиковая зона | 3,80 | 3,91 |
| | полупиковая зона | 3,15 | 3,26 |
| | ночная зона | 0,63 | 0,69 |
| 6. | Содержащиеся за счет прихожан религиозные организации | | |
| | Гарантирующие поставщики, энергосбытовые, энергоснабжающие организации, приобретающие электрическую энергию (мощность) в целях дальнейшей продажи приравненным к населению категориям потребителей, указанным в данном пункте<1> | | |
| 6.1. | Одноставочный тариф | 3,15 | 3,26 |
| 6.2. | Одноставочный тариф, дифференцированный по двум зонам суток: | | |
| | дневная зона (пиковая и полупиковая) | 3,62 | 3,75 |
| | ночная зона | 0,63 | 0,69 |
| 6.3. | Одноставочный тариф, дифференцированный по трем зонам суток: | | |
| | пиковая зона | 3,80 | 3,91 |
| | полупиковая зона | 3,15 | 3,26 |
| | ночная зона | 0,63 | 0,69 |
| 7. | Объединения граждан, приобретающих электрическую энергию (мощность) для использования в принадлежащих им хозяйственных постройках (погреб, сарай) | | |
| | Некоммерческие объединения граждан (гаражно-строительные, гаражные кооперативы) и граждане, владеющие отдельно стоящими гаражами, приобретающие электрическую энергию (мощность) в целях потребления на коммунально-бытовые нужды и не используемую для осуществления коммерческой деятельности | | |
| | Гарантирующие поставщики, энергосбытовые, энергоснабжающие организации, приобретающие электрическую энергию (мощность) в целях дальнейшей продажи приравненным к населению категориям потребителей, указанным в данном пункте<1> | | |
| 7.1. | Одноставочный тариф | 3,15 | 3,26 |
| 7.2. | Одноставочный тариф, дифференцированный по двум зонам суток: | | |
| | дневная зона (пиковая и полупиковая) | 3,62 | 3,75 |
| | ночная зона | 0,63 | 0,69 |
| 7.3. | Одноставочный тариф, дифференцированный по трем зонам суток: | | |
| | пиковая зона | 3,80 | 3,91 |
| | полупиковая зона | 3,15 | 3,26 |
| | ночная зона | 0,63 | 0,69 |

Балансовые показатели планового объема полезного отпуска электрической энергии, используемые при расчете цен (тарифов) на электрическую энергию для населения и приравненных к нему категорий потребителей по Республике Карелия на 2017 год

| № п/п | Группы (подгруппы) потребителей | Плановый объем полезного отпуска электрической энергии, млн. кВт·ч | |
|-------|--|--|----------------------------|
| | | с 01.01.2017 по 30.06.2017 | с 01.07.2017 по 31.12.2017 |
| 1 | 2 | 3 | 4 |
| 1. | <p>Население и приравненные к ним, за исключением населения и потребителей, указанных в пунктах 2 и 3:</p> <p>исполнители коммунальных услуг (товарищества собственников жилья, жилищно-строительные, жилищные или иные специализированные потребительские кооперативы либо управляющие организации), приобретающие электрическую энергию (мощность) для предоставления коммунальных услуг собственникам и пользователям жилых помещений и содержания общего имущества многоквартирных домов; наймодатели (или уполномоченные ими лица), предоставляющие гражданам жилые помещения специализированного жилищного фонда, включая жилые помещения в общежитиях, жилые помещения маневренного фонда, жилые помещения в домах системы социального обслуживания населения</p> <p>жилые помещения фонда для временного поселения вынужденных переселенцев, жилые помещения фонда для временного проживания лиц, признанных беженцами, а также жилые помещения для социальной защиты отдельных категорий граждан, приобретающие электрическую энергию (мощность) для предоставления коммунальных услуг пользователям таких жилых помещений в объемах потребления электрической энергии населением и содержания мест общего пользования в домах, в которых имеются жилые помещения специализированного жилого фонда</p> <p>юридические и физические лица, приобретающие электрическую энергию (мощность) в целях потребления на коммунально-бытовые нужды в населенных пунктах и жилых зонах при воинских частях и рассчитывающиеся по договору энергоснабжения по показаниям общего прибора учета электрической энергии</p> <p>гарантирующие поставщики, энергосбытовые, энергоснабжающие организации, приобретающие электрическую энергию (мощность) в целях дальнейшей продажи населению и приравненным к нему категориям потребителей, указанным в данном пункте^{<1>}</p> | 131,5042 | 120,5663 |
| 2. | <p>Население, проживающее в сельских населенных пунктах, и приравненные к ним:</p> <p>исполнители коммунальных услуг (товарищества собственников жилья, жилищно-строительные, жилищные или иные специализированные потребительские кооперативы либо управляющие организации), приобретающие электрическую энергию (мощность) для предоставления коммунальных услуг собственникам и пользователям жилых помещений и содержания общего имущества многоквартирных домов; наймодатели (или уполномоченные ими лица), предоставляющие гражданам жилые помещения специализированного жилищного фонда, включая жилые помещения в общежитиях, жилые помещения маневренного фонда, жилые помещения в домах системы социального обслуживания населения</p> <p>жилые помещения фонда для временного поселения вынужденных переселенцев, жилые помещения фонда для временного проживания лиц, признанных беженцами, а также жилые помещения для социальной защиты отдельных категорий граждан, приобретающие электрическую энергию (мощность) для предоставления коммунальных услуг пользователям таких жилых помещений в объемах потребления электрической энергии населением и содержания мест общего пользования в домах, в которых имеются жилые помещения специализированного жилого фонда</p> <p>юридические и физические лица, приобретающие электрическую энергию (мощность) в целях потребления на коммунально-бытовые нужды в населенных пунктах и жилых зонах при воинских частях и рассчитывающиеся по договору энергоснабжения по показаниям общего прибора учета электрической энергии</p> | 240,5421 | 218,7516 |

| 1 | 2 | 3 | 4 |
|------|--|----------|----------|
| | Гарантирующие поставщики, энергосбытовые, энергоснабжающие организации, приобретающие электрическую энергию (мощность) в целях дальнейшей продажи населению и приравненным к нему категориям потребителей, указанным в данном пункте ^{<1>} | | |
| 3. | <p>Население, проживающее в сельских населенных пунктах, и приравненные к ним:</p> <p>исполнители коммунальных услуг (товарищества собственников жилья, жилищно-строительные, жилищные или иные специализированные потребительские кооперативы либо управляющие организации), приобретающие электрическую энергию (мощность) для предоставления коммунальных услуг собственникам и пользователям жилых помещений и содержания общего имущества многоквартирных домов; наймодатели (или уполномоченные ими лица), предоставляющие гражданам жилые помещения специализированного жилищного фонда, включая жилые помещения в общежитиях, жилые помещения маневренного фонда, жилые помещения в домах системы социального обслуживания населения</p> <p>жилые помещения фонда для временного поселения вынужденных переселенцев, жилые помещения фонда для временного проживания лиц, признанных беженцами, а также жилые помещения для социальной защиты отдельных категорий граждан, приобретающие электрическую энергию (мощность) для предоставления коммунальных услуг пользователям таких жилых помещений в объемах потребления электрической энергии населением и содержания мест общего пользования в домах, в которых имеются жилые помещения специализированного жилого фонда</p> <p>юридические и физические лица, приобретающие электрическую энергию (мощность) в целях потребления на коммунально-бытовые нужды в населенных пунктах и жилых зонах при воинских частях и рассчитывающиеся по договору энергоснабжения по показаниям общего прибора учета электрической энергии</p> <p>Гарантирующие поставщики, энергосбытовые, энергоснабжающие организации, приобретающие электрическую энергию (мощность) в целях дальнейшей продажи населению и приравненным к нему категориям потребителей, указанным в данном пункте^{<1>}</p> | 131,1028 | 111,1702 |
| 4. | Потребители, приравненные к населению: | 25,2212 | 24,7695 |
| 4.1. | <p>Садоводческие, огороднические или дачные некоммерческие объединения граждан – некоммерческие организации, учрежденные гражданами на добровольных началах для содействия ее членам в решении общих социально-хозяйственных задач ведения садоводства, огородничества и дачного хозяйства</p> <p>Гарантирующие поставщики, энергосбытовые, энергоснабжающие организации, приобретающие электрическую энергию (мощность) в целях дальнейшей продажи категориям потребителей, приравненным к населению, указанным в данном пункте^{<1>}</p> | 15,0480 | 16,6250 |
| 4.2. | <p>Юридические лица, приобретающие электрическую энергию (мощность) в целях потребления осужденными в помещениях для их содержания при условии наличия раздельного учета электрической энергии для указанных помещений</p> <p>Гарантирующие поставщики, энергосбытовые, энергоснабжающие организации, приобретающие электрическую энергию (мощность) в целях дальнейшей продажи категориям потребителей, приравненным к населению, указанным в данном пункте^{<1>}</p> | 2,7976 | 2,6248 |
| 4.3. | <p>Содержащиеся за счет прихожан религиозные организации</p> <p>Гарантирующие поставщики, энергосбытовые, энергоснабжающие организации, приобретающие электрическую энергию (мощность) в целях дальнейшей продажи категориям потребителей, приравненным к населению, указанным в данном пункте^{<1>}</p> | 4,6264 | 3,3450 |
| 4.4. | Объединения граждан, приобретающих электрическую энергию (мощность) для использования в принадлежащих им хозяйственных постройках (погреб, сарай) | 2,7491 | 2,1747 |

| 1 | 2 | 3 | 4 |
|---|---|---|---|
| | Некоммерческие объединения граждан (гаражно-строительные, гаражные кооперативы) и граждане, владеющие отдельно стоящими гаражами, приобретающие электрическую энергию (мощность) в целях потребления на коммунально-бытовые нужды и не используемую для осуществления коммерческой деятельности | | |
| | Гарантирующие поставщики, энергосбытовые, энергоснабжающие организации, приобретающие электрическую энергию (мощность) в целях дальнейшей продажи категориям потребителей, приравненным к населению, указанным в данном пункте ^{<1>} | | |

^{<1>} В объемах фактического потребления населения и приравненных к нему категорий потребителей и объемах электроэнергии, израсходованной на места общего пользования в целях потребления на коммунально-бытовые нужды граждан и не используемой для осуществления коммерческой (профессиональной) деятельности.

ПРИЛОЖЕНИЕ № 2
к постановлению
Государственного комитета
Республики Карелия
по ценам и тарифам
от 14 декабря 2016 г.
№ 175

**Понижающий коэффициент, используемый при установлении цен (тарифов)
на электрическую энергию для населения и приравненных к нему категорий потребителей
по Республике Карелия на 2017 год**

| № п/п | Показатель | с 01.01.2017 по 30.06.2017 | с 01.07.2017 по 31.12.2017 |
|-------|---|----------------------------|----------------------------|
| 1 | 2 | 3 | 4 |
| 1. | Население, проживающее в городских населенных пунктах в домах, оборудованных в установленном порядке стационарными электроплитами и (или) электроотопительными установками, и приравненные к нему категории потребителей исполнители коммунальных услуг (товарищества собственников жилья, жилищно-строительные, жилищные или иные специализированные потребительские кооперативы либо управляющие организации), приобретающие электрическую энергию (мощность) для предоставления коммунальных услуг собственникам и пользователям жилых помещений и содержания общего имущества многоквартирных домов наймодатели (или уполномоченные ими лица), предоставляющие гражданам жилые помещения специализированного жилищного фонда, включая жилые помещения в общежитиях, жилые помещения маневренного фонда, жилые помещения в домах системы социального обслуживания населения, жилые помещения фонда для временного поселения вынужденных переселенцев, жилые помещения фонда для временного проживания лиц, признанных беженцами, а также жилые помещения для социальной защиты отдельных категорий граждан, приобретающие электрическую энергию (мощность) для предоставления коммунальных услуг пользователям таких жилых помещений в объемах потребления электрической энергии населением и содержания мест общего пользования в домах, в которых имеются жилые помещения специализированного жилого фонда юридические и физические лица, приобретающие электрическую энергию (мощность) в целях потребления на коммунально-бытовые нужды в населенных пунктах и жилых зонах при воинских частях и рассчитывающиеся по договору энергоснабжения по показаниям общего прибора учета электрической энергии Гарантирующие поставщики, энергосбытовые, энергоснабжающие организации, приобретающие электрическую энергию (мощность) в целях дальнейшей продажи населению и приравненным к нему категориям потребителей, указанным в данном пункте ^{<1>} | 0,7 | 0,7 |
| 2. | Население, проживающее в сельских населенных пунктах, и приравненные к нему категории потребителей: | 0,7 | 0,7 |

| 1 | 2 | 3 | 4 |
|----|---|-----|-----|
| | <p>исполнители коммунальных услуг (товарищества собственников жилья, жилищно-строительные, жилищные или иные специализированные потребительские кооперативы либо управляющие организации), приобретающие электрическую энергию (мощность) для предоставления коммунальных услуг собственникам и пользователям жилых помещений и содержания общего имущества многоквартирных домов</p> <p>наймодатели (или уполномоченные ими лица), предоставляющие гражданам жилые помещения специализированного жилищного фонда, включая жилые помещения в общежитиях, жилые помещения маневренного фонда, жилые помещения в домах системы социального обслуживания населения, жилые помещения фонда для временного поселения вынужденных переселенцев, жилые помещения фонда для временного проживания лиц, признанных беженцами, а также жилые помещения для социальной защиты отдельных категорий граждан, приобретающие электрическую энергию (мощность) для предоставления коммунальных услуг пользователям таких жилых помещений в объемах потребления электрической энергии населением и содержания мест общего пользования в домах, в которых имеются жилые помещения специализированного жилого фонда</p> <p>юридические и физические лица, приобретающие электрическую энергию (мощность) в целях потребления на коммунально-бытовые нужды в населенных пунктах и жилых зонах при воинских частях и рассчитывающиеся по договору энергоснабжения по показаниям общего прибора учета электрической энергии</p> <p>Гарантирующие поставщики, энергосбытовые, энергоснабжающие организации, приобретающие электрическую энергию (мощность) в целях дальнейшей продажи населению и приравненным к нему категориям потребителей, указанным в данном пункте^{<1>}</p> | | |
| 3. | <p>Садоводческие, огороднические или дачные некоммерческие объединения граждан – некоммерческие организации, учрежденные гражданами на добровольных началах для содействия ее членам в решении общих социально-хозяйственных задач ведения садоводства, огородничества и дачного хозяйства</p> <p>Гарантирующие поставщики, энергосбытовые, энергоснабжающие организации, приобретающие электрическую энергию (мощность) в целях дальнейшей продажи категориям потребителей, приравненным к населению, указанным в данном пункте^{<1>}</p> | 0,7 | 0,7 |

^{<1>} В объемах фактического потребления населения и приравненных к нему категорий потребителей и объемах электроэнергии, израсходованной на места общего пользования в целях потребления на коммунально-бытовые нужды граждан и не используемой для осуществления коммерческой (профессиональной) деятельности.

ГОСУДАРСТВЕННЫЙ КОМИТЕТ РЕСПУБЛИКИ КАРЕЛИЯ
ПО ЦЕНАМ И ТАРИФАМ

ПОСТАНОВЛЕНИЕ

14 декабря 2016 г.

г. Петрозаводск

№ 177

2792 Об установлении тарифов на электрическую энергию (мощность), произведенную на функционирующих на основе использования возобновляемых источников энергии квалифицированных генерирующих объектах акционерного общества «Норд Гидро» (малые гидроэлектростанции «Ляскеля», «Рюмякоски» и «Каллиокоски») и приобретаемую в целях компенсации потерь в электрических сетях

В соответствии с Федеральным законом от 26 марта 2003 года № 35-ФЗ «Об электроэнергетике», постановлением Правительства Российской Федерации от 29 ноября 2011 года № 1178 «О ценообразовании в области регулируемых цен (тарифов) в электроэнергетике» Государственный комитет Республики Карелия по ценам и тарифам постановляет:

1. Установить и ввести в действие с 1 января 2017 года по 31 декабря 2017 года тарифы на электрическую энергию (мощность), произведенную на функционирующих на основе использования возобновляемых источников энергии квалифицированных генерирующих объектах акционерного общества «Норд Гидро» (малые гидроэлектростанции «Ляскеля», «Рюмякоски» и «Каллиокоски») и приобретаемую в целях компенсации потерь в электрических сетях согласно приложению.

2. Признать утратившим силу с 1 января 2017 года постановление Государственного комитета Республики Карелия по ценам и тарифам от 4 декабря 2015 года № 223 «Об установлении тарифов на электрическую энергию (мощность), произведенную на функционирующих на основе использования возобновляемых источников энергии квалифицированных генерирующих объектах акционерного общества «Норд Гидро» (малые гидроэлектростанции «Ляскеля», «Рюмякоски» и «Каллиокоски») и приобретаемую в целях компенсации потерь в электрических сетях на 2016 год» (Собрание законодательства Республики Карелия, 2015, № 12, ст. 2570).

Председатель А. Э. МЯКИ

ПРИЛОЖЕНИЕ
к постановлению
Государственного комитета
Республики Карелия
по ценам и тарифам
от 14 декабря 2016 г.
№ 177

Тарифы на электрическую энергию (мощность), произведенную на функционирующих на основе использования возобновляемых источников энергии квалифицированных генерирующих объектах акционерного общества «Норд Гидро» (малые гидроэлектростанции «Ляскеля», «Рюмякоски» и «Каллиокоски») и приобретаемую в целях компенсации потерь в электрических сетях с 1 января 2017 года по 31 декабря 2017 года

| Наименование организации | Двухставочный тариф | | Одноставочный тариф |
|--------------------------|--|---------------------------------------|---------------------|
| | ставка платы за электрическую мощность | ставка платы за электрическую энергию | |
| | руб./МВт.мес. | руб./МВт.ч | руб./МВт.ч |
| АО «Норд Гидро» | 2 160 758,52 | 1 994,98 | 7 305,30 |

ГОСУДАРСТВЕННЫЙ КОМИТЕТ РЕСПУБЛИКИ КАРЕЛИЯ
ПО ЦЕНАМ И ТАРИФАМ

ПОСТАНОВЛЕНИЕ

14 декабря 2016 г.

г. Петрозаводск

№ 179

2793 Об установлении платы за подключение (технологическое присоединение) к системе теплоснабжения публичного акционерного общества «Территориальная генерирующая компания № 1»

В соответствии с Федеральным законом от 27 июля 2010 года № 190-ФЗ «О теплоснабжении», постановлением Правительства Российской Федерации от 22 октября 2012 года № 1075 «О ценообразовании в сфере теплоснабжения», приказом Федеральной службы по тарифам от 13 июня 2013 года № 760-э «Об утверждении Методических указаний по расчету регулируемых цен (тарифов) в сфере теплоснабжения», постановлением Правительства Республики Карелия от 1 ноября 2010 года № 232-П «Об утверждении Положения о Государственном комитете Республики Карелия по ценам и тарифам» Государственный комитет Республики Карелия по ценам и тарифам постановляет:

Установить плату за подключение (технологическое присоединение) к системе теплоснабжения публичного акционерного общества «Территориальная генерирующая компания № 1» объектов заявителей, подключаемая тепловая нагрузка которых более 0,1 Гкал/ч и не превышает 1,5 Гкал/ч, на 2017 год согласно приложению.

Председатель А. Э. МЯКИ

ПРИЛОЖЕНИЕ
к постановлению
Государственного комитета
Республики Карелия
по ценам и тарифам
от 14 декабря 2016 г.
№ 179

**Плата за подключение (технологическое присоединение) к системе теплоснабжения
публичного акционерного общества «Территориальная генерирующая компания № 1»
объектов заявителей, подключаемая тепловая нагрузка которых более 0,1 Гкал/ч
и не превышает 1,5 Гкал/ч**

(тыс. руб./Гкал/ч (без НДС))

| № п/п | Наименование | Значение |
|---|--|----------|
| Плата за подключение объектов заявителей, подключаемая тепловая нагрузка которых более 0,1 Гкал/ч и не превышает 1,5 Гкал/ч, в том числе: | | |
| 1. | Расходы на проведение мероприятий по подключению объектов заявителей | 126,01 |
| 2. | Расходы на создание (реконструкцию) тепловых сетей (за исключением создания (реконструкции) тепловых пунктов) от существующих тепловых сетей или источников тепловой энергии до точек подключения объектов заявителей, подключаемая тепловая нагрузка которых более 0,1 Гкал/ч и не превышает 1,5 Гкал/ч, в том числе: | |
| 2.1. | Надземная (наземная) прокладка | |
| 2.1.1. | 50 – 250 мм | – |
| 2.1.2. | 251 – 400 мм | – |
| 2.1.3. | 401 – 550 мм | – |
| 2.1.4. | 551 – 700 мм | – |
| 2.1.4. | 701 мм и выше | – |
| 2.2. | Подземная прокладка, в том числе: | |
| 2.2.1. | Канальная прокладка | |
| 2.2.1.1. | 50 – 250 мм | – |
| 2.2.1.2. | 251 – 400 мм | – |
| 2.2.1.3. | 401 – 550 мм | – |
| 2.2.1.4. | 551 – 700 мм | – |
| 2.2.1.5. | 701 мм и выше | – |
| 2.2.2. | Бесканальная прокладка | |
| 2.2.2.1. | 50 – 250 мм | – |
| 2.2.2.2. | 251 – 400 мм | – |
| 2.2.2.3. | 401 – 550 мм | – |
| 2.2.2.4. | 551 – 700 мм | – |
| 2.2.2.5. | 701 мм и выше | – |
| 3. | Расходы на создание (реконструкцию) тепловых пунктов от существующих тепловых сетей или источников тепловой энергии до точек подключения объектов заявителей, подключаемая тепловая нагрузка которых более 0,1 Гкал/ч и не превышает 1,5 Гкал/ч | 1 339,38 |
| 4. | Налог на прибыль | – |

ГОСУДАРСТВЕННЫЙ КОМИТЕТ РЕСПУБЛИКИ КАРЕЛИЯ
ПО ЦЕНАМ И ТАРИФАМ

ПОСТАНОВЛЕНИЕ

14 декабря 2016 г.

№ 174

г. Петрозаводск

2794 **О тарифах общества с ограниченной ответственностью «Сток» на питьевое водоснабжение и водоотведение (территория оказания услуг – Медвежьегорское городское поселение, Толвуйское и Великогубское сельские поселения)**

В соответствии с Федеральным законом от 7 декабря 2011 года № 416-ФЗ «О водоснабжении и водоотведении», постановлением Правительства Российской Федерации от 13 мая 2013 года № 406 «О государственном регулировании тарифов в сфере водоснабжения и водоотведения», постановлением Правительства Республики Карелия от 1 ноября 2010 года № 232-П «Об утверждении Положения о Государственном комитете Республики Карелия по ценам и тарифам» Государственный комитет Республики Карелия по ценам и тарифам постановляет:

1. Утвердить обществу с ограниченной ответственностью «Сток» производственную программу по питьевому водоснабжению на период с 1 января 2017 года по 31 декабря 2019 года согласно приложению 1.

2. Утвердить обществу с ограниченной ответственностью «Сток» производственную программу по водоотведению на период с 1 января 2017 года по 31 декабря 2019 года согласно приложению 2.

3. Установить обществу с ограниченной ответственностью «Сток» одноставочные тарифы на питьевое водоснабжение с 1 января 2017 года по 31 декабря 2019 года согласно приложению 3.

Тарифы установлены с учетом применения обществом с ограниченной ответственностью «Сток» упрощенной системы налогообложения.

4. Установить обществу с ограниченной ответственностью «Сток» одноставочные тарифы на водоотведение с 1 января 2017 года по 31 декабря 2019 года согласно приложению 4.

Тарифы установлены с учетом применения обществом с ограниченной ответственностью «Сток» упрощенной системы налогообложения.

5. Установить долгосрочные параметры регулирования тарифов общества с ограниченной ответственностью «Сток» на питьевое водоснабжение согласно приложению 5.

6. Установить долгосрочные параметры регулирования тарифов общества с ограниченной ответственностью «Сток» на водоотведение согласно приложению 6.

Председатель **А. Э. МЯКИ**

ПРИЛОЖЕНИЕ 1

УТВЕРЖДЕНО
постановлением

Государственного комитета
Республики Карелия
по ценам и тарифам
от 14 декабря 2016 г.
№ 174

**ПРОИЗВОДСТВЕННАЯ ПРОГРАММА
общества с ограниченной ответственностью «Сток»
по питьевому водоснабжению**

Раздел 1. Паспорт производственной программы

| | |
|--|--|
| Наименование организации | Общество с ограниченной ответственностью «Сток» |
| Юридический адрес, почтовый адрес организации | 186350, Республика Карелия, г. Медвежьегорск, ул. Советская, д. 31 |
| Наименование уполномоченного органа, утвердившего производственную программу | Государственный комитет Республики Карелия по ценам и тарифам |

| | |
|---|--|
| Юридический адрес, почтовый адрес уполномоченного органа, утвердившего производственную программу | 185030, г. Петрозаводск, ул. Маршала Мерецкова, д. 8а |
| Период действия производственной программы | с 01.01.2017 г. по 31.12.2019 г. |

Раздел 2. Перечень плановых мероприятий по ремонту объектов централизованной системы водоснабжения, мероприятий, направленных на улучшение качества питьевой воды

| № п/п | Наименование мероприятия | Срок реализации мероприятия, лет |
|-------|---|----------------------------------|
| 1. | Текущий ремонт объектов водоснабжения | 3 года |
| 2. | Капитальный ремонт объектов водоснабжения | 3 года |

Раздел 3. Перечень плановых мероприятий по энергосбережению и повышению энергетической эффективности, в том числе снижению потерь воды при транспортировке

| № п/п | Наименование мероприятия | Срок реализации мероприятия, лет |
|-------|---|----------------------------------|
| 1. | Тепловая изоляция трубопроводов, смена окон, дверей в зданиях насосных станций, установка частотных регуляторов | 3 года |

Раздел 4. Планируемый объем подачи воды

| № п/п | Показатели производственной деятельности | Единица измерения | Величина показателя на период 01.01.2017 – 31.12.2017 | Величина показателя на период 01.01.2018 – 31.12.2018 | Величина показателя на период 01.01.2019 – 31.12.2019 |
|-------|---|-------------------|---|---|---|
| 1. | Объем поднятой воды (насосными станциями), в том числе: | тыс. куб. м | 808,8 | 808,8 | 808,8 |
| 2. | Объем отпуска в сеть | тыс. куб. м | 808,8 | 808,8 | 808,8 |
| 3. | Объем потерь | тыс. куб. м | 73,5 | 73,5 | 73,5 |
| 4. | Объем воды на хозяйственно-бытовые нужды | тыс. куб. м | 3,1 | 3,1 | 3,1 |
| 5. | Уровень потерь к объему отпущенной в сеть воды | % | 9,1 | 9,1 | 9,1 |
| 6. | Объем реализации товаров и услуг (всего), в том числе: | тыс. куб. м | 732,2 | 732,2 | 732,2 |
| 6.1. | Производственные нужды | тыс. куб. м | 2,4 | 2,4 | 2,4 |
| 6.2. | Жилищному фонду | тыс. куб. м | 496,0 | 496,0 | 496,0 |
| 6.3. | Бюджетным потребителям | тыс. куб. м | 122,7 | 122,7 | 122,7 |
| 6.4. | Прочим потребителям | тыс. куб. м | 113,5 | 113,5 | 113,5 |

Раздел 5. Объем финансовых потребностей, необходимых для реализации производственной программы

| | Единица измерения | Величина показателя на период 01.01.2017 – 31.12.2017 | Величина показателя на период 01.01.2018 – 31.12.2018 | Величина показателя на период 01.01.2019 – 31.12.2019 |
|--|-------------------|---|---|---|
| Финансовые потребности, необходимые для реализации производственной программы по питьевому водоснабжению | тыс. руб. | 27 394,4 | 28 598,4 | 29 728,0 |

Раздел 6. График реализации мероприятий производственной программы

| № п/п | Наименование мероприятия | Дата начала реализации мероприятий | Дата окончания реализации мероприятий |
|-------|---|------------------------------------|---------------------------------------|
| 1. | Текущий ремонт объектов водоснабжения | 01.01.2017 г. | 31.12.2019 г. |
| 2. | Капитальный ремонт объектов водоснабжения | 01.01.2017 г. | 31.12.2019 г. |

Раздел 7. Показатели надежности, качества и энергетической эффективности объектов централизованной системы водоснабжения

Показатели качества воды

| № п/п | Наименование показателей | Единица измерения | Величина показателя на период 01.01.2017 – 31.12.2017 | Величина показателя на период 01.01.2018 – 31.12.2018 | Величина показателя на период 01.01.2019 – 31.12.2019 |
|-------|--|-------------------|---|---|---|
| 1. | Доля проб питьевой воды, подаваемой с водопроводной станции в распределительную водопроводную сеть, не соответствующих установленным требованиям, в общем объеме проб, отобранных по результатам производственного контроля качества питьевой воды | % | 0 | 0 | 0 |
| 2. | Доля проб питьевой воды в распределительной водопроводной сети, не соответствующих установленным требованиям, в общем объеме проб, отобранных по результатам производственного контроля качества питьевой воды | % | 0 | 0 | 0 |

Показатели надежности и бесперебойности холодного водоснабжения

| № п/п | Наименование показателей | Единица измерения | Величина показателя на период 01.01.2017 – 31.12.2017 | Величина показателя на период 01.01.2018 – 31.12.2018 | Величина показателя на период 01.01.2019 – 31.12.2019 |
|-------|--|-------------------|---|---|---|
| 1. | Количество перерывов в подаче воды, возникших в результате аварий, повреждений и иных технологических нарушений на объектах централизованной системы водоснабжения | % | 0 | 0 | 0 |

Показатели энергетической эффективности

| № п/п | Наименование показателей | Единица измерения | Величина показателя на период 01.01.2017 – 31.12.2017 | Величина показателя на период 01.01.2018 – 31.12.2018 | Величина показателя на период 01.01.2019 – 31.12.2019 |
|-------|--|-------------------|---|---|---|
| 1. | Доля потерь воды в централизованной системе водоснабжения при транспортировке в общем объеме воды, поданной в водопроводную сеть | % | 9,1 | 9,1 | 9,1 |
| 2. | Удельный расход электрической энергии, потребляемой в технологическом процессе подготовки и транспортировки питьевой воды: | кВт·ч/куб. м | | | |
| | Медвежьегорское городское поселение | | 1,28 | 1,28 | 1,28 |
| | Толвуйское сельское поселение | | 2,68 | 2,68 | 2,68 |
| | Великогубское сельское поселение | | 2,74 | 2,74 | 2,74 |

Раздел 8. Расчет эффективности производственной программы

| № п/п | Показатели эффективности производственной программы | Единица измерения | Значение показателя в базовом периоде | Величина показателя на период 01.01.2017 – 31.12.2017 | Величина показателя на период 01.01.2018 – 31.12.2018 | Величина показателя на период 01.01.2019 – 31.12.2019 |
|-------|--|-------------------|---------------------------------------|---|---|---|
| 1 | 2 | 3 | 4 | 5 | 6 | 7 |
| 1. | Доля проб питьевой воды, подаваемой с водопроводной станции в распределительную водопроводную сеть, не соответствующих установленным требованиям, в общем объеме проб, отобранных по результатам производственного контроля качества питьевой воды | % | – | 0 | 0 | 0 |

| 1 | 2 | 3 | 4 | 5 | 6 | 7 |
|----|--|--------------|----------|----------|----------|----------|
| 2. | Доля проб питьевой воды в распределительной водопроводной сети, не соответствующих установленным требованиям, в общем объеме проб, отобранных по результатам производственного контроля качества питьевой воды | % | – | 0 | 0 | 0 |
| 3. | Количество перерывов в подаче воды, возникших в результате аварий, повреждений и иных технологических нарушений на объектах централизованной системы водоснабжения | ед./км | – | 0 | 0 | 0 |
| 4. | Доля потерь воды в централизованной системе водоснабжения при транспортировке в общем объеме воды, поданной в водопроводную сеть | % | 8,1 | 9,1 | 9,1 | 9,1 |
| 5. | Удельный расход электрической энергии, потребляемой в технологическом процессе подготовки и транспортировки питьевой воды: Медвежьегорское городское поселение Толвуйское сельское поселение Великогубское сельское поселение | кВт·ч/куб. м | 1,347 | | | |
| | | | | 1,28 | 1,28 | 1,28 |
| | | | | 2,68 | 2,68 | 2,68 |
| | | | | 2,74 | 2,74 | 2,74 |
| 6. | Расходы на реализацию производственной программы | тыс. руб. | 26 167,5 | 27 394,4 | 28 598,4 | 29 728,0 |

Раздел 9. Мероприятия, направленные на повышение качества обслуживания абонентов

| № п/п | Наименование мероприятия | Период проведения мероприятия |
|-------|---|-------------------------------------|
| 1. | Текущий ремонт объектов водоснабжения | с 01.01.2017 г. по 31.12.2019 г. |
| 2. | Капитальный ремонт объектов водоснабжения | с 01.01.2017 г. по 31.12.2019 г. |

ПРИЛОЖЕНИЕ 2

УТВЕРЖДЕНО
постановлением
Государственного комитета
Республики Карелия
по ценам и тарифам
от 14 декабря 2016 г.
№ 174

ПРОИЗВОДСТВЕННАЯ ПРОГРАММА общества с ограниченной ответственностью «Сток» по водоотведению

Раздел 1. Паспорт производственной программы

| | |
|---|---|
| Наименование организации | Общество с ограниченной ответственностью «Сток» |
| Юридический адрес, почтовый адрес организации | 186350, Республика Карелия, г. Медвежьегорск, ул. Советская, д. 31 |
| Наименование уполномоченного органа, утвердившего производственную программу | Государственный комитет Республики Карелия по ценам и тарифам |
| Юридический адрес, почтовый адрес уполномоченного органа, утвердившего производственную программу | 185030, г. Петрозаводск, ул. Маршала Мерецкова, д. 8а |
| Период действия производственной программы | с 01.01.2017 г. по 31.12.2019 г. |

Раздел 2. Перечень плановых мероприятий по ремонту объектов централизованной системы водоотведения, мероприятий, направленных на улучшение качества очистки сточных вод

| № п/п | Наименование мероприятия | Срок реализации мероприятия, лет |
|-------|---|----------------------------------|
| 1. | Текущий ремонт объектов водоотведения | 3 года |
| 2. | Капитальный ремонт объектов водоотведения | 3 года |

Раздел 3. Перечень плановых мероприятий по энергосбережению и повышению энергетической эффективности

| № п/п | Наименование мероприятия | Срок реализации мероприятия, лет |
|-------|---|----------------------------------|
| 1. | Устройство плавного пуска для группы насосного оборудования | 3 года |

Раздел 4. Планируемый объем принимаемых сточных вод

| № п/п | Показатели производственной деятельности | Единица измерения | Величина показателя на период 01.01.2017 – 31.12.2017 | Величина показателя на период 01.01.2018 – 31.12.2018 | Величина показателя на период 01.01.2019 – 31.12.2019 |
|-------|---|-------------------|---|---|---|
| 1. | Объем пропущенных сточных вод, в том числе: | тыс. куб. м | 555,9 | 555,9 | 555,9 |
| 1.1. | От производственных объектов | тыс. куб. м | 2,8 | 2,8 | 2,8 |
| 1.2. | От жилищного фонда | тыс. куб. м | 388,3 | 388,3 | 388,3 |
| 1.3. | От бюджетных потребителей | тыс. куб. м | 82,0 | 82,0 | 82,0 |
| 1.4. | От прочих потребителей | тыс. куб. м | 82,8 | 82,8 | 82,8 |

Раздел 5. Объем финансовых потребностей, необходимых для реализации производственной программы

| | Единица измерения | Величина показателя на период 01.01.2017 – 31.12.2017 | Величина показателя на период 01.01.2018 – 31.12.2018 | Величина показателя на период 01.01.2019 – 31.12.2019 |
|--|-------------------|---|---|---|
| Финансовые потребности, необходимые для реализации производственной программы по водоотведению | тыс. руб. | 15 236,5 | 16 093,3 | 16 922,1 |

Раздел 6. График реализации мероприятий производственной программы

| № п/п | Наименование мероприятия | Дата начала реализации мероприятий | Дата окончания реализации мероприятий |
|-------|---|------------------------------------|---------------------------------------|
| 1. | Текущий ремонт объектов водоотведения | 01.01.2017 г. | 31.12.2019 г. |
| 2. | Капитальный ремонт объектов водоотведения | 01.01.2017 г. | 31.12.2019 г. |

Раздел 7. Показатели надежности, качества и энергетической эффективности объектов централизованной системы водоотведения

Показатели надежности и бесперебойности водоотведения

| № п/п | Наименование показателей | Единица измерения | Величина показателя на период 01.01.2017 – 31.12.2017 | Величина показателя на период 01.01.2018 – 31.12.2018 | Величина показателя на период 01.01.2019 – 31.12.2019 |
|-------|--|-------------------|---|---|---|
| 1. | Удельное количество аварий и засоров в расчете на протяженность канализационной сети | ед./км | 0 | 0 | 0 |

Показатели эффективности использования ресурсов

| № п/п | Наименование показателей | Единица измерения | Величина показателя на период 01.01.2017 – 31.12.2017 | Величина показателя на период 01.01.2018 – 31.12.2018 | Величина показателя на период 01.01.2019 – 31.12.2019 |
|-------|---|-------------------|---|---|---|
| 1. | Удельный расход электрической энергии, потребляемой в технологическом процессе очистки и транспортировки сточных вод: Медвежьегорское городское поселение Толвуйское сельское поселение | кВт·ч/куб. м | 0,50 2,97 | 0,50 2,97 | 0,50 2,97 |

Раздел 8. Расчет эффективности производственной программы

| № п/п | Показатели эффективности производственной программы | Единица измерения | Значение показателя в базовом периоде | Величина показателя на период 01.01.2017 – 31.12.2017 | Величина показателя на период 01.01.2018 – 31.12.2018 | Величина показателя на период 01.01.2019 – 31.12.2019 |
|-------|---|-------------------|---------------------------------------|---|---|---|
| 1. | Доля сточных вод, не подвергающихся очистке, в общем объеме сточных вод, сбрасываемых в централизованную систему водоотведения | % | – | 100 | 100 | 100 |
| 2. | Удельное количество аварий и засоров в расчете на протяженность канализационной сети | ед./км | – | 0 | 0 | 0 |
| 3. | Удельный расход электрической энергии, потребляемой в технологическом процессе очистки и транспортировки сточных вод: Медвежьегорское городское поселение Толвуйское сельское поселение | кВт·ч/куб. м | 0,45 | 0,50 2,97 | 0,50 2,97 | 0,50 2,97 |
| 4. | Расходы на реализацию производственной программы | тыс. руб. | 14 644,7 | 15 236,5 | 16 093,3 | 16 922,1 |

Раздел 9. Мероприятия, направленные на повышение качества обслуживания абонентов

| № п/п | Наименование мероприятия | Период проведения мероприятия |
|-------|---|-------------------------------------|
| 1. | Текущий ремонт объектов водоотведения | с 01.01.2017 г. по 31.12.2019 г. |
| 2. | Капитальный ремонт объектов водоотведения | с 01.01.2017 г. по 31.12.2019 г. |

ПРИЛОЖЕНИЕ 3

УТВЕРЖДЕНО

постановлением

Государственного комитета

Республики Карелия

по ценам и тарифам

от 14 декабря 2016 г.

№ 174

Одноставочные тарифы общества с ограниченной ответственностью «Сток»
на питьевое водоснабжение

| Территория оказания услуг | Тариф с 01.01.2017 г. по 30.06.2017 г., руб./куб. м | Тариф с 01.07.2017 г. по 31.12.2017 г., руб./куб. м | Тариф с 01.01.2018 г. по 30.06.2018 г., руб./куб. м | Тариф с 01.07.2018 г. по 31.12.2018 г., руб./куб. м | Тариф с 01.01.2019 г. по 30.06.2019 г., руб./куб. м | Тариф с 01.07.2019 г. по 31.12.2019 г., руб./куб. м |
|--|---|---|---|---|---|---|
| Медвежьегорское городское поселение, Толвуйское и Великогубское сельские поселения | 36,69 | 38,14 | 38,14 | 39,98 | 39,98 | 41,22 |

ПРИЛОЖЕНИЕ 4
УТВЕРЖДЕНО
постановлением
Государственного комитета
Республики Карелия
по ценам и тарифам
от 14 декабря 2016 г.
№ 174

**Одноставочные тарифы общества с ограниченной ответственностью «Сток»
на водоотведение**

| Территория оказания услуг | Тариф с 01.01.2017 г. по 30.06.2017 г., руб./куб. м | Тариф с 01.07.2017 г. по 31.12.2017 г., руб./куб. м | Тариф с 01.01.2018 г. по 30.06.2018 г., руб./куб. м | Тариф с 01.07.2018 г. по 31.12.2018 г., руб./куб. м | Тариф с 01.01.2019 г. по 30.06.2019 г., руб./куб. м | Тариф с 01.07.2019 г. по 31.12.2019 г., руб./куб. м |
|--|---|---|---|---|---|---|
| Медвежьегорское городское поселение, Толвуйское и Великогубское сельские поселения | 26,96 | 27,86 | 27,86 | 30,04 | 30,04 | 30,84 |

ПРИЛОЖЕНИЕ 5
УТВЕРЖДЕНО
постановлением
Государственного комитета
Республики Карелия
по ценам и тарифам
от 14 декабря 2016 г.
№ 174

**Долгосрочные параметры регулирования тарифов
общества с ограниченной ответственностью «Сток»
на питьевое водоснабжение**

| | Базовый уровень операционных расходов, тыс. руб. | Индекс эффективности операционных расходов, % | Нормативный уровень прибыли, % | Показатели энергосбережения и энергетической эффективности | |
|----------|--|---|--------------------------------|--|---|
| | | | | уровень потерь воды, % | удельный расход электрической энергии, кВт·ч/куб. м |
| 2017 год | 17 788,2 | X | 0,5 | 9,1 | Медвежьегорское городское поселение – 1,28 Толвуйское сельское поселение – 2,68 Великогубское сельское поселение – 2,74 |
| 2018 год | X | 1,0 | 0,5 | 9,1 | Медвежьегорское городское поселение – 1,28 Толвуйское сельское поселение – 2,68 Великогубское сельское поселение – 2,74 |
| 2019 год | X | 1,0 | 0,5 | 9,1 | Медвежьегорское городское поселение – 1,28 Толвуйское сельское поселение – 2,68 Великогубское сельское поселение – 2,74 |

ПРИЛОЖЕНИЕ 6
УТВЕРЖДЕНО
постановлением
Государственного комитета
Республики Карелия
по ценам и тарифам
от 14 декабря 2016 г.
№ 174

**Долгосрочные параметры регулирования тарифов
общества с ограниченной ответственностью «Сток»
на водоотведение**

| | Базовый уровень операционных расходов, тыс. руб. | Индекс эффективности операционных расходов, % | Нормативный уровень прибыли, % | Показатели энергосбережения и энергетической эффективности |
|----------|--|---|--------------------------------|---|
| | | | | удельный расход электрической энергии, кВт·ч/куб. м |
| 2017 год | 13 059,4 | X | 0,5 | Медвежьегорское городское поселение – 0,5 Толвуйское сельское поселение – 2,97 |
| 2018 год | X | 1,0 | 0,5 | Медвежьегорское городское поселение – 0,5 Толвуйское сельское поселение – 2,97 |
| 2019 год | X | 1,0 | 0,5 | Медвежьегорское городское поселение – 0,5 Толвуйское сельское поселение – 2,97 |

ГОСУДАРСТВЕННЫЙ КОМИТЕТ РЕСПУБЛИКИ КАРЕЛИЯ
ПО ЦЕНАМ И ТАРИФАМ

ПОСТАНОВЛЕНИЕ

14 декабря 2016 г.

г. Петрозаводск

№ 176

2795 Об установлении сбытовой надбавки гарантирующего поставщика акционерного общества «Оборонэнергосбыт»

В соответствии с Федеральным законом от 26 марта 2003 года № 35-ФЗ «Об электроэнергетике», постановлением Правительства Российской Федерации от 29 декабря 2011 года № 1178 «О ценообразовании в области регулируемых цен (тарифов) в электроэнергетике», приказом Федеральной службы по тарифам от 30 декабря 2012 года № 703-э «Об утверждении Методических указаний по расчету сбытовых надбавок гарантирующих поставщиков и размера доходности продаж гарантирующих поставщиков», постановлением Правительства Республики Карелия от 1 ноября 2010 года № 232-П «Об утверждении Положения о Государственном комитете Республики Карелия по ценам и тарифам» Государственный комитет Республики Карелия по ценам и тарифам постановляет:

1. Установить и ввести в действие сбытовые надбавки гарантирующего поставщика акционерного общества «Оборонэнергосбыт» на 2017 год со следующей календарной разбивкой:
 - с 1 января 2017 года по 30 июня 2017 года согласно приложению 1;
 - с 1 июля 2017 года по 31 декабря 2017 года согласно приложению 2.
2. Признать утратившим силу с 1 января 2017 года постановление Государственного комитета Республики Карелия по ценам и тарифам от 11 декабря 2015 года № 240 «Об утверждении сбытовой надбавки гарантирующего поставщика акционерного общества «Оборонэнергосбыт» (Собрание законодательства Республики Карелия, 2015, № 12 (ч. III), ст. 2600; Карелия, 2016, 31 марта).

Председатель А. Э. МЯКИ

ПРИЛОЖЕНИЕ 1
к постановлению
Государственного комитета
Республики Карелия
по ценам и тарифам
от 14 декабря 2016 г.
№ 176

**Сбытовая надбавка
гарантирующего поставщика электрической энергии акционерного общества «Оборонэнергосбыт»
с 1 января 2017 года по 30 июня 2017 года**

| № п/п | Наименование организации | Сбытовая надбавка | | |
|-------|--------------------------|-----------------------------|--|--|
| | | тарифная группа «население» | тарифная группа «организации, оказывающие услуги по передаче электрической энергии, приобретающие ее в целях компенсации потерь в сетях, принадлежащих данным организациям на праве собственности или иным законном основании» | потребители всех тарифных групп за исключением потребителей групп «население» и «организации, оказывающие услуги по передаче электрической энергии, приобретающие ее в целях компенсации потерь в сетях, принадлежащих данным организациям на праве собственности или иным законном основании» |
| 1. | АО «Оборонэнергосбыт» | руб./кВт·ч 0,11 | руб./кВт·ч 0,50 | руб./кВт·ч * |

* Сбытовые надбавки для группы «прочие потребители» дифференцируются по подгруппам потребителей в зависимости от величины максимальной мощности принадлежащих им энергопринимающих устройств и устанавливаются в виде формулы как процент от цен на электрическую энергию и (или) мощность:

$$СН_{i,j,k}^{проч} = ДП_{i,k}^{роз} \times K_k^{роз} \times Ц_{j,k}$$

| Группа потребителей | С 01.01.2017 по 30.06.2017 | |
|---|----------------------------------|---|
| | доходность продаж ($ДП_{i,k}$) | коэффициент параметров деятельности ($K_k^{роз}$) |
| Потребители с максимальной мощностью энергопринимающих устройств менее 150 кВт | 16,39% | 2,03 |
| Потребители с максимальной мощностью энергопринимающих устройств от 150 до 670 кВт | 15,07% | 2,03 |
| Потребители с максимальной мощностью энергопринимающих устройств от 670 кВт до 10 МВт | 10,26% | 2,03 |
| Потребители с максимальной мощностью энергопринимающих устройств не менее 10 МВт | 5,95% | 2,03 |

Цена на электрическую энергию и (или) мощность ($Ц_{j,k}^{э(м)}$) определяется в соответствии с Правилами определения и применения гарантирующим поставщиком регулируемых цен на электрическую энергию (мощность), утвержденными постановлением Правительства Российской Федерации от 29 декабря 2011 года № 1179, исходя из ценовой категории, применяемой для расчетов с потребителем.

ПРИЛОЖЕНИЕ 2
к постановлению
Государственного комитета
Республики Карелия
по ценам и тарифам
от 14 декабря 2016 г.
№ 176

**Сбытовая надбавка
гарантирующего поставщика электрической энергии акционерного общества «Оборонэнергосбыт»
с 1 июля 2017 года по 31 декабря 2017 года**

| № п/п | Наименование организации | Сбытовая надбавка | | |
|-------|--------------------------|-----------------------------|--|---|
| | | тарифная группа «население» | тарифная группа «организации, оказывающие услуги по передаче электрической энергии, приобретающие ее в целях компенсации потерь в сетях, принадлежащих данным организациям на праве собственности или иным законном основании» | потребители всех тарифных групп, за исключением потребителей групп «население» и «организации, оказывающие услуги по передаче электрической энергии, приобретающие ее в целях компенсации потерь в сетях, принадлежащих данным организациям на праве собственности или иным законном основании» |
| 1. | АО «Оборонэнергосбыт» | руб./кВт·ч 0,01 | руб./кВт·ч 0,01 | руб./кВт·ч * |

* Сбытовые надбавки для группы «прочие потребители» дифференцируются по подгруппам потребителей в зависимости от величины максимальной мощности принадлежащих им энергопринимающих устройств и устанавливаются в виде формулы как процент от цен на электрическую энергию и (или) мощность:

$$CN_{i,j,k}^{проч} = ДП_{i,k}^{роз} \times K_k^{роз} \times Ц_{j,k}^{э(м)}$$

| Группа потребителей | С 01.07.2017 по 31.12.2017 | |
|---|----------------------------------|---|
| | доходность продаж ($ДП_{i,k}$) | коэффициент параметров деятельности ($K_k^{роз}$) |
| Потребители с максимальной мощностью энергопринимающих устройств менее 150 кВт | 15,79% | 0,09 |
| Потребители с максимальной мощностью энергопринимающих устройств от 150 до 670 кВт | 14,51% | 0,09 |
| Потребители с максимальной мощностью энергопринимающих устройств от 670 кВт до 10 МВт | 9,88% | 0,09 |
| Потребители с максимальной мощностью энергопринимающих устройств не менее 10 МВт | 5,73% | 0,09 |

Цена на электрическую энергию и (или) мощность ($Ц_{j,k}^{э(м)}$) определяется в соответствии с Правилами определения и применения гарантирующим поставщиком регулируемых цен на электрическую энергию (мощность), утвержденными постановлением Правительства Российской Федерации от 29 декабря 2011 года № 1179, исходя из ценовой категории, применяемой для расчетов с потребителем.

ГОСУДАРСТВЕННЫЙ КОМИТЕТ РЕСПУБЛИКИ КАРЕЛИЯ
ПО ЦЕНАМ И ТАРИФАМ

ПОСТАНОВЛЕНИЕ

14 декабря 2016 г.

№ 170

г. Петрозаводск

2796 О внесении изменений в постановление Государственного комитета Республики Карелия по ценам и тарифам от 12 ноября 2015 года № 175

В соответствии с Федеральным законом от 27 июля 2010 года № 190-ФЗ «О теплоснабжении», постановлением Правительства Российской Федерации от 22 октября 2012 года № 1075 «О ценообразовании в сфере теплоснабжения», постановлением Правительства Республики Карелия от 1 ноября 2010 года № 232-П «Об утверждении Положения о Государственном комитете Республики Карелия по ценам и тарифам» Государственный комитет Республики Карелия по ценам и тарифам постановляет:

Внести в постановление Государственного комитета Республики Карелия по ценам и тарифам от 12 ноября 2015 года № 175 «О тарифах на тепловую энергию и горячую воду федерального казенного учреждения «Следственный изолятор № 2 Управления Федеральной службы исполнения наказания по Республике Карелия» (Карелия, 2015, 24 ноября) следующие изменения:

1. В строке «с 01.07.2017 по 31.12.2017» подпункта 1.1 приложения № 1 цифру «1 991,09» заменить цифрой «1 957,86».

2. Приложение № 3 изложить в следующей редакции:

«ПРИЛОЖЕНИЕ № 3
к постановлению
Государственного комитета
Республики Карелия
по ценам и тарифам
от 12 ноября 2015 г.
№ 175

**ПРОИЗВОДСТВЕННАЯ ПРОГРАММА
федерального казенного учреждения «Следственный изолятор № 2 Управления
Федеральной службы исполнения наказания по Республике Карелия»
по горячей воде**

Раздел 1. Паспорт производственной программы

| | |
|---|--|
| Наименование организации | Федеральное казенное учреждение «Исправительная колония № 7 Управления Федеральной службы исполнения наказания по Республике Карелия» |
| Юридический адрес, почтовый адрес организации | 186420, Республика Карелия, г. Сегежа, ул. Лейгубская |
| Наименование уполномоченного органа, утвердившего производственную программу | Государственный комитет Республики Карелия по ценам и тарифам |
| Юридический адрес, почтовый адрес уполномоченного органа, утвердившего производственную программу | 185030, г. Петрозаводск, ул. Маршала Мерецкова, д. 8а |
| Период действия производственной программы | с 01.01.2016 г. по 31.12.2018 г. |

**Раздел 2. Перечень плановых мероприятий по ремонту объектов
централизованной системы горячего водоснабжения, мероприятий,
направленных на улучшение качества горячей воды**

| № п/п | Наименование мероприятия | Срок реализации мероприятия, лет | Финансовые потребности на реализацию мероприятия, тыс. руб. |
|-------|--------------------------|----------------------------------|---|
| | Не запланированы | | |

**Раздел 3. Перечень плановых мероприятий по энергосбережению
и повышению энергетической эффективности, в том числе снижению потерь воды
при транспортировке**

| № п/п | Наименование мероприятия | Срок реализации мероприятия, лет | Финансовые потребности на реализацию мероприятия, тыс. руб. |
|-------|--------------------------|----------------------------------|---|
| | Не запланированы | | |

Раздел 4. Планируемый объем подачи воды

| № п/п | Показатели производственной деятельности | Единица измерения | Величина показателя на период 01.01.2016 – 31.12.2016 | Величина показателя на период 01.01.2017 – 31.12.2017 | Величина показателя на период 01.01.2018 – 31.12.2018 |
|-------|--|-------------------|---|---|---|
| 1. | Объем отпуска в сеть | тыс. куб. м | 12,42 | 12,42 | 12,42 |
| 2. | Объем реализации товаров и услуг (всего), в том числе: | тыс. куб. м | 12,42 | 12,42 | 12,42 |
| 2.1. | Жилому фонду | тыс. куб. м | – | – | – |
| 2.2. | Бюджетным потребителям | тыс. куб. м | – | – | – |
| 2.3. | Прочим потребителям | тыс. куб. м | 12,42 | 12,42 | 12,42 |

**Раздел 5. Объем финансовых потребностей, необходимых для реализации
производственной программы**

| | Единица измерения | На период 01.01.2016 – 31.12.2016 | На период 01.01.2017 – 31.12.2017 | На период 01.01.2018 – 31.12.2018 |
|---|-------------------|-----------------------------------|-----------------------------------|-----------------------------------|
| Финансовые потребности, необходимые для реализации производственной программы по горячему водоснабжению | тыс. руб. | 1 436,33 | 1 490,98 | 1 559,89 |

Раздел 6. График реализации мероприятий производственной программы

| № п/п | Наименование мероприятия | Дата начала реализации мероприятий |
|-------|--------------------------|------------------------------------|
| | Не запланированы | |

**Раздел 7. Плановые значения показателей надежности, качества
и энергетической эффективности объектов водоснабжения**

Показатели качества горячей воды

| № п/п | Наименование показателей | Единица измерения | Величина показателя на период 01.01.2016 – 31.12.2016 | Величина показателя на период 01.01.2017 – 31.12.2017 | Величина показателя на период 01.01.2018 – 31.12.2018 |
|-------|--|-------------------|---|---|---|
| | Доля проб горячей воды в тепловой сети или сети горячего водоснабжения, не соответствующих установленным требованиям по температуре, в общем объеме проб, отобранных по результатам производственного контроля качества горячей воды. | % | 0 | 0 | 0 |
| | Доля проб горячей воды в тепловой сети или сети горячего водоснабжения, не соответствующих установленным требованиям (за исключением температуры), в общем объеме проб, отобранных по результатам производственного контроля качества горячей воды | % | 0 | 0 | 0 |

**Показатели надежности и бесперебойности централизованных систем
горячего водоснабжения**

| № п/п | Наименование показателей | Единица измерения | Величина показателя на период 01.01.2016 – 31.12.2016 | Величина показателя на период 01.01.2017 – 31.12.2017 | Величина показателя на период 01.01.2018 – 31.12.2018 |
|-------|---|-------------------|---|---|---|
| | Количество перерывов в подаче воды, зафиксированных в местах исполнения обязательств организацией, осуществляющей горячее водоснабжение, по подаче горячей воды, возникших в результате аварий, повреждений и иных технологических нарушений на объектах централизованной системы горячего водоснабжения, принадлежащих организации, осуществляющей горячее водоснабжение | ед./км | 0 | 0 | 0 |

Показатели эффективности использования

| № п/п | Наименование показателей | Единица измерения | Величина показателя на период 01.01.2016 – 31.12.2016 | Величина показателя на период 01.01.2017 – 31.12.2017 | Величина показателя на период 01.01.2018 – 31.12.2018 |
|-------|--|-------------------|---|---|---|
| | Удельное количество тепловой энергии, рекомендуемое на подогрев горячей воды | Гкал/куб. м | не установлено | не установлено | не установлено |

Раздел 8. Расчет эффективности производственной программы

| № п/п | Показатели эффективности производственной программы | Единица измерения | Величина показателя на период 01.01.2016 – 31.12.2016 | Величина показателя на период 01.01.2017 – 31.12.2017 | Величина показателя на период 01.01.2018 – 31.12.2018 |
|-------|---|-------------------|---|---|---|
| 1. | Целевые показатели | | | | |
| | Количество перерывов в подаче воды, зафиксированных в местах исполнения обязательств организацией, осуществляющей горячее водоснабжение, по подаче горячей воды, возникших в результате аварий, повреждений и иных технологических нарушений на объектах централизованной системы горячего водоснабжения, принадлежащих организации, осуществляющей горячее водоснабжение | ед./км | 0 | 0 | 0 |
| 2. | Расходы на реализацию производственной программы | тыс. руб. | 1 436,33 | 1 490,98 | 1 559,89 |

Раздел 9. Мероприятия, направленные на повышение качества обслуживания абонентов

| № п/п | Наименование мероприятия | Период проведения мероприятия |
|-------|--------------------------|-------------------------------|
| | Не запланированы | |

3. В строке «с 01.01.2017 по 30.06.2017» приложения № 4 цифру «20,10» заменить цифрой «20,59».

4. В строке «с 01.07.2017 по 31.12.2017» приложения № 4 цифру «20,90» заменить цифрой «21,45», цифру «1 991,09» заменить цифрой «1 957,86».

5. В примечании к приложению № 4 слова «ООО «ПКХ «Водоснабжение», установленным постановлением Государственного комитета Республики Карелия по ценам и тарифам от 19.12.2014 № 245 на 2015 год с учетом индекса роста тарифов на водоснабжение 104,0%» заменить словами «ООО «Предприятие Коммунального Хозяйства «Водоснабжение» с учетом прогнозных темпов роста тарифов».

6. Признать утратившим силу постановление Государственного комитета Республики Карелия по ценам и тарифам от 2 ноября 2016 года № 114 «О внесении изменений в постановление Государственного комитета Республики Карелия по ценам и тарифам от 12 ноября 2015 года № 175» (Карелия, 2016, 17 ноября).

Председатель А. Э. МЯКИ

ГОСУДАРСТВЕННЫЙ КОМИТЕТ РЕСПУБЛИКИ КАРЕЛИЯ
ПО ЦЕНАМ И ТАРИФАМ**ПОСТАНОВЛЕНИЕ**

14 декабря 2016 г.

№ 180

г. Петрозаводск

2797 Об установлении платы за подключение (технологическое присоединение) к системе теплоснабжения публичного акционерного общества «Территориальная генерирующая компания № 1» объекта капитального строительства общества с ограниченной ответственностью «НЕКСТ» на территории Петрозаводского городского округа в индивидуальном порядке

В соответствии с Федеральным законом от 27 июля 2010 года № 190-ФЗ «О теплоснабжении», постановлением Правительства Российской Федерации от 22 октября 2012 года № 1075 «О ценообразовании в сфере теплоснабжения», приказом Федеральной службы по тарифам от 13 июня 2013 года № 760-э «Об утверждении Методических указаний по расчету регулируемых цен (тарифов) в сфере теплоснабжения», постановлением Правительства Республики Карелия от 1 ноября 2010 года № 232-П «Об утверждении Положения о Государственном комитете Республики Карелия по ценам и тарифам» Государственный комитет Республики Карелия по ценам и тарифам постановляет:

Установить плату за подключение (технологическое присоединение) к системе теплоснабжения публичного акционерного общества «Территориальная генерирующая компания № 1» объекта капитального строительства общества с ограниченной ответственностью «НЕКСТ» на территории Петрозаводского городского округа в индивидуальном порядке при отсутствии технической возможности подключения согласно приложению.

Председатель **А. Э. МЯКИ**

ПРИЛОЖЕНИЕ
к постановлению
Государственного комитета
Республики Карелия
по ценам и тарифам
от 14 декабря 2016 г.
№ 180

Плата за подключение объекта капитального строительства общества с ограниченной ответственностью «НЕКСТ» – «Многоэтажная жилая застройка со встроенно-пристроенными помещениями общественного назначения по ул. Мелентьевой» к системе теплоснабжения публичного акционерного общества «Территориальная генерирующая компания № 1» на территории Петрозаводского городского округа в индивидуальном порядке

| № п/п | Наименование | Единица измерения | Значение |
|-------|--|-------------------|----------|
| 1. | Плата за подключение объекта заявителя, подключаемая тепловая нагрузка которого превышает 1,5 Гкал/час, при отсутствии технической возможности подключения, в том числе: | тыс. руб. | 1 619,54 |
| 2. | Расходы на проведение мероприятий по подключению объектов заявителей | тыс. руб. | 128,35 |
| 2.1. | Подключаемая тепловая нагрузка объекта заявителя | Гкал/час | 1,527 |
| 3. | Расходы на создание (реконструкцию) тепловых сетей от существующих тепловых сетей или источников тепловой энергии до точки подключения объекта заявителя | тыс. руб. | – |
| 4. | Расходы на создание (реконструкцию) источников тепловой энергии и (или) развитие существующих источников тепловой энергии и (или) тепловых сетей | тыс. руб. | 1 491,19 |
| 5. | Налог на прибыль | тыс. руб. | – |

ГОСУДАРСТВЕННЫЙ КОМИТЕТ РЕСПУБЛИКИ КАРЕЛИЯ
ПО ЦЕНАМ И ТАРИФАМ

ПОСТАНОВЛЕНИЕ

16 декабря 2016 г.

№ 187

г. Петрозаводск

2798 О розничной цене на природный газ, реализуемый обществом с ограниченной ответственностью «Газпром межрегионгаз Санкт-Петербург» населению Республики Карелия

В соответствии с постановлением Правительства Республики Карелия от 1 ноября 2010 года № 232-П «Об утверждении Положения о Государственном комитете Республики Карелия по ценам и тарифам», прогнозом социально-экономического развития Российской Федерации на 2017 год и на плановый период 2018 – 2019 годов Государственный комитет Республики Карелия по ценам и тарифам постановляет:

1. Установить и ввести в действие с 1 января 2017 года розничную цену на природный газ, реализуемый обществом с ограниченной ответственностью «Газпром межрегионгаз Санкт-Петербург» населению Республики Карелия (без учета расходов на оплату услуг по техническому и аварийно-диспетчерскому обслуживанию внутридомового газового оборудования), со следующей календарной разбивкой:

с 1 января 2017 года по 30 июня 2017 года – 4 руб. 89 коп. за куб. м (с НДС),

с 1 июля 2017 года по 31 декабря 2017 года – 5 руб. 07 коп. за куб. м (с НДС).

2. Признать утратившим силу с 1 января 2017 года постановление Госкомитета Республики Карелия по ценам и тарифам от 11 декабря 2015 года № 241 «О розничной цене на природный газ, реализуемый обществом с ограниченной ответственностью «Газпром межрегионгаз Санкт-Петербург» населению Республики Карелия» (Собрание законодательства Республики Карелия, 2015, № 12 (ч. III), ст. 2601; Карелия, 2016, 11 августа).

Председатель А. Э. МЯКИ

ГОСУДАРСТВЕННЫЙ КОМИТЕТ РЕСПУБЛИКИ КАРЕЛИЯ
ПО ЦЕНАМ И ТАРИФАМ

ПОСТАНОВЛЕНИЕ

14 декабря 2016 г.

№ 167

г. Петрозаводск

2799 О тарифах муниципального унитарного предприятия Мийнальского сельского поселения «Дружба» на питьевое водоснабжение и водоотведение

В соответствии с Федеральным законом от 7 декабря 2011 года № 416-ФЗ «О водоснабжении и водоотведении», постановлением Правительства Российской Федерации от 13 мая 2013 года № 406 «О государственном регулировании тарифов в сфере водоснабжения и водоотведения», постановлением Правительства Республики Карелия от 1 ноября 2010 года № 232-П «Об утверждении Положения о Государственном комитете Республики Карелия по ценам и тарифам» Государственный комитет Республики Карелия по ценам и тарифам постановляет:

1. Утвердить муниципальному унитарному предприятию Мийнальского сельского поселения «Дружба» производственную программу по питьевому водоснабжению в Мийнальском сельском поселении на период с 1 января 2017 года по 31 декабря 2017 года согласно приложению 1.

2. Утвердить муниципальному унитарному предприятию Мийнальского сельского поселения «Дружба» производственную программу по водоотведению в Мийнальском сельском поселении на период с 1 января 2017 года по 31 декабря 2017 года согласно приложению 2.

3. Установить муниципальному унитарному предприятию Мийнальского сельского поселения «Дружба» одноставочные тарифы на питьевое водоснабжение на 2017 год согласно приложению 3.

4. Установить муниципальному унитарному предприятию Мийнальского сельского поселения «Дружба» одноставочные тарифы на водоотведение на 2017 год согласно приложению 4.

5. Тарифы, указанные в п. 3 и 4 настоящего постановления, установлены с учетом применения муниципальным унитарным предприятием Мийнальского сельского поселения «Дружба» упрощенной системы налогообложения.

Председатель А. Э. МЯКИ

ПРИЛОЖЕНИЕ 1

УТВЕРЖДЕНО
постановлением
Государственного комитета
Республики Карелия
по ценам и тарифам
от 14 декабря 2016 г.
№ 167

**ПРОИЗВОДСТВЕННАЯ ПРОГРАММА
муниципального унитарного предприятия Мийнальского сельского поселения «Дружба»
(Мийнальское сельское поселение Лахденпохского муниципального района)
по питьевому водоснабжению**

Раздел 1. Паспорт производственной программы

| | |
|---|--|
| Наименование организации | Муниципальное унитарное предприятие Мийнальского сельского поселения «Дружба» |
| Юридический адрес, почтовый адрес организации | 186733, Республика Карелия, Лахденпохский р-н, п. Лумиваара ул. Центральная, д. 22 |
| Наименование уполномоченного органа, утвердившего производственную программу | Государственный комитет Республики Карелия по ценам и тарифам |
| Юридический адрес, почтовый адрес уполномоченного органа, утвердившего производственную программу | 185030, г. Петрозаводск, ул. Маршала Мерецкова, д. 8а |
| Период реализации производственной программы | с 01.01.2017 по 31.12.2017 |

Раздел 2. Перечень плановых мероприятий по ремонту объектов централизованной системы водоснабжения, мероприятий, направленных на улучшение качества питьевой воды

| № п/п | Наименование мероприятия | Период реализации мероприятия, лет |
|-------|--|------------------------------------|
| 1. | Техническое обслуживание и ремонт сетей и объектов водоснабжения | 1 |

Раздел 3. Перечень плановых мероприятий по энергосбережению и повышению энергетической эффективности, в том числе снижению потерь воды при транспортировке

| № п/п | Наименование мероприятия | Период реализации мероприятия, лет |
|-------|--|------------------------------------|
| 1. | Повышение тепловой защиты объектов водоснабжения | 1 |

Раздел 4. Планируемый объем подачи воды

| № п/п | Показатели производственной деятельности | Единица измерения | Величина показателя на период реализации производственной программы |
|-------|---|-------------------|---|
| 1 | 2 | 3 | 4 |
| 1. | Объем поднятой воды (насосными станциями), в том числе: | тыс. куб. м | 38,9 |
| 1.1. | На собственные нужды станций | тыс. куб. м | 0,0 |
| 2. | Получено воды со стороны | тыс. куб. м | 0,0 |
| 3. | Объем отпуска в сеть | тыс. куб. м | 38,9 |

| 1 | 2 | 3 | 4 |
|------|--|-------------|------|
| 4. | Объем потерь | тыс. куб. м | 3,5 |
| 5. | Уровень потерь к объему отпущенной в сеть воды | % | 9,1 |
| 6. | Объем реализации товаров и услуг (всего), в том числе: | тыс. куб. м | 35,3 |
| 6.1. | Производственные нужды | тыс. куб. м | 1,0 |
| 6.2. | Населению | тыс. куб. м | 29,5 |
| 6.3. | Бюджетным потребителям | тыс. куб. м | 2,5 |
| 6.4. | Прочим потребителям | тыс. куб. м | 2,4 |

Раздел 5. Объем финансовых потребностей, необходимых для реализации производственной программы

| | Единица измерения | Сумма |
|---|-------------------|---------|
| Финансовые потребности, необходимые для реализации производственной программы | тыс. руб. | 1 764,7 |

Раздел 6. График реализации мероприятий производственной программы

| № п/п | Наименование мероприятия | Дата начала реализации мероприятий | Дата окончания реализации мероприятий |
|-------|--|------------------------------------|---------------------------------------|
| 1. | Техническое обслуживание и ремонт сетей и объектов водоснабжения | 01.01.2017 | 31.12.2017 |
| 2. | Повышение тепловой защиты объектов водоснабжения | 01.01.2017 | 31.12.2017 |

Раздел 7. Плановые значения показателей надежности, качества и энергетической эффективности объектов централизованных систем водоснабжения

Показатели качества воды

| № п/п | Наименование показателей | Единица измерения | Величина показателя на период реализации производственной программы |
|-------|--|-------------------|---|
| 1. | Доля проб питьевой воды, подаваемой из централизованной системы водоснабжения в распределительную водопроводную сеть, не соответствующих установленным требованиям, в общем объеме проб, отобранных по результатам производственного контроля качества питьевой воды | % | 0 |
| 2. | Доля проб питьевой воды в распределительной водопроводной сети, не соответствующих установленным требованиям, в общем объеме проб, отобранных по результатам производственного контроля качества питьевой воды | % | 0 |

Показатели надежности и бесперебойности водоснабжения

| № п/п | Наименование показателей | Единица измерения | Величина показателя на период реализации производственной программы |
|-------|--|-------------------|---|
| 1. | Количество перерывов в подаче воды, зафиксированных по подаче холодной воды, возникших в результате аварий, повреждений и иных технологических нарушений на объектах централизованной системы водоснабжения, в расчете на протяженность водопроводной сети в год | ед./км | 0 |

Показатели эффективности использования ресурсов

| № п/п | Наименование показателей | Единица измерения | Величина показателя на период реализации производственной программы |
|-------|---|-------------------|---|
| 1. | Доля потерь воды в централизованных системах водоснабжения при транспортировке в общем объеме воды, поданной в водопроводную сеть | % | 9,1 |
| 2. | Удельный расход электрической энергии, потребляемой в технологическом процессе подготовки питьевой воды, на единицу объема воды, отпускаемой в сеть | кВт·ч/куб. м | 0,9 |

Раздел 8. Расчет эффективности производственной программы

| № п/п | Показатели эффективности производственной программы | Единица измерения | Значение показателя в базовом периоде | Планируемое значение показателя на период реализации производственной программы |
|-------|--|-------------------|---------------------------------------|---|
| 1. | Доля проб питьевой воды, подаваемой из централизованной системы водоснабжения в распределительную водопроводную сеть, не соответствующих установленным требованиям, в общем объеме проб, отобранных по результатам производственного контроля качества питьевой воды | % | – | 0,0 |
| 2. | Доля проб питьевой воды в распределительной водопроводной сети, не соответствующих установленным требованиям, в общем объеме проб, отобранных по результатам производственного контроля качества питьевой воды | % | – | 0,0 |
| 3. | Количество перерывов в подаче воды, зафиксированных по подаче холодной воды, возникших в результате аварий, повреждений и иных технологических нарушений на объектах централизованной системы водоснабжения, в расчете на протяженность водопроводной сети в год | ед./км | – | 0,0 |
| 4. | Доля потерь воды в централизованных системах водоснабжения при транспортировке в общем объеме воды, поданной в водопроводную сеть | % | – | 9,1 |
| 5. | Удельный расход электрической энергии, потребляемой в технологическом процессе подготовки питьевой воды, на единицу объема воды, отпускаемой в сеть | кВт·ч/куб. м | – | 0,9 |
| 6. | Расходы на реализацию производственной программы | тыс. руб. | – | 1 764,7 |

Раздел 9. Мероприятия, направленные на повышение качества обслуживания абонентов

| № п/п | Наименование мероприятия | Период реализации мероприятия |
|-------|--|-------------------------------|
| 1. | Техническое обслуживание и ремонт сетей и объектов водоснабжения | с 01.01.2017 по 31.12.2017 |
| 2. | Повышение тепловой защиты объектов водоснабжения | с 01.01.2017 по 31.12.2017 |

ПРИЛОЖЕНИЕ 2

УТВЕРЖДЕНО
постановлением
Государственного комитета
Республики Карелия
по ценам и тарифам
от 14 декабря 2016 г.
№ 167

ПРОИЗВОДСТВЕННАЯ ПРОГРАММА
муниципального унитарного предприятия Мийнальского сельского поселения «Дружба»
(Мийнальское сельское поселение Лахденпохского муниципального района)
по водоотведению

Раздел 1. Паспорт производственной программы

| | |
|--|--|
| Наименование организации | Муниципальное унитарное предприятие Мийнальского сельского поселения «Дружба» |
| Юридический адрес, почтовый адрес организации | 186733, Республика Карелия, Лахденпохский р-н, п. Лумиваара ул. Центральная, д. 22 |
| Наименование уполномоченного органа, утвердившего производственную программу | Государственный комитет Республики Карелия по ценам и тарифам |

| | |
|---|--|
| Юридический адрес, почтовый адрес уполномоченного органа, утвердившего производственную программу | 185030, г. Петрозаводск, ул. Маршала Мерецкого, д. 8а |
| Период реализации производственной программы | с 01.01.2017 по 31.12.2017 |

Раздел 2. Перечень плановых мероприятий по ремонту объектов централизованной системы водоотведения, мероприятий, направленных на улучшение качества очистки сточных вод

| № п/п | Наименование мероприятия | Период реализации мероприятия, лет |
|-------|--|------------------------------------|
| 1. | Техническое обслуживание и ремонт сетей и объектов водоотведения | 1 |

Раздел 3. Перечень плановых мероприятий по энергосбережению и повышению энергетической эффективности

| № п/п | Наименование мероприятия | Период реализации мероприятия, лет |
|-------|--|------------------------------------|
| 1. | Повышение тепловой защиты объектов водоотведения | 1 |

Раздел 4. Планируемый объем принимаемых сточных вод

| № п/п | Показатели производственной деятельности | Единица измерения | Величина показателя на период реализации производственной программы |
|-------|---|---------------------|---|
| 1. | Объем пропущенных сточных вод, в том числе: | тыс. куб. м | 20,7 |
| 1.1. | От производственных нужд | тыс. куб. м | 0,0 |
| 1.2. | От жилищного фонда | тыс. куб. м | 16,6 |
| 1.3. | От бюджетных организаций | тыс. куб. м | 2,7 |
| 1.4. | От прочих потребителей | тыс. куб. м | 1,5 |
| 2. | Пропущено через очистные сооружения | тыс. куб. м | 20,7 |
| 2.1. | В т. ч. на биологическую очистку | тыс. м ³ | 20,7 |

Раздел 5. Объем финансовых потребностей, необходимых для реализации производственной программы

| | Единица измерения | Сумма |
|---|-------------------|-------|
| Финансовые потребности, необходимые для реализации производственной программы | тыс. руб. | 785,8 |

Раздел 6. График реализации мероприятий производственной программы

| № п/п | Наименование мероприятия | Дата начала реализации мероприятий | Дата окончания реализации мероприятий |
|-------|--|------------------------------------|---------------------------------------|
| 1. | Техническое обслуживание и ремонт сетей и объектов водоотведения | 01.01.2017 | 31.12.2017 |
| 2. | Повышение тепловой защиты объектов водоотведения | 01.01.2017 | 31.12.2017 |

Раздел 7. Плановые значения показателей надежности, качества и энергетической эффективности объектов централизованных систем водоотведения

Показатели надежности и бесперебойности водоотведения

| № п/п | Наименование показателей | Единица измерения | Величина показателя на период реализации производственной программы |
|-------|--|-------------------|---|
| 1. | Удельное количество аварий и засоров в расчете на протяженность канализационной сети в год | ед./км | 0 |

Показатели очистки сточных вод

| № п/п | Наименование показателей | Единица измерения | Величина показателя на период реализации производственной программы |
|-------|--|-------------------|---|
| 1. | Доля сточных вод, не подвергающихся очистке, в общем объеме сточных вод, сбрасываемых в централизованные общесплавные или бытовые системы водоотведения | % | 0,0 |
| 2. | Доля проб сточных вод, не соответствующих установленным нормативам допустимых сбросов, лимитам на сбросы, рассчитанная применительно к централизованной общесплавной (бытовой) системе водоотведения | % | – |
| 3. | Доля проб сточных вод, не соответствующих установленным нормативам допустимых сбросов, лимитам на сбросы, рассчитанная применительно к централизованной ливневой системе водоотведения | % | – |

Показатели эффективности использования ресурсов

| № п/п | Наименование показателей | Единица измерения | Величина показателя на период реализации производственной программы |
|-------|---|-------------------|---|
| 1. | Удельный расход электрической энергии, потребляемой в технологическом процессе очистки сточных вод, на единицу объема очищаемых сточных вод | кВт·ч/куб. м | 0,5 |

Раздел 8. Расчет эффективности производственной программы

| № п/п | Показатели эффективности производственной программы | Единица измерения | Значение показателя в базовом периоде | Планируемое значение показателя на период реализации производственной программы |
|-------|--|-------------------|---------------------------------------|---|
| 1. | Удельное количество аварий и засоров в расчете на протяженность канализационной сети в год | ед./км | – | 0,0 |
| 2. | Доля сточных вод, не подвергающихся очистке, в общем объеме сточных вод, сбрасываемых в централизованные общесплавные или бытовые системы водоотведения | % | – | 0,0 |
| 3. | Доля проб сточных вод, не соответствующих установленным нормативам допустимых сбросов, лимитам на сбросы, рассчитанная применительно к централизованной общесплавной (бытовой) системе водоотведения | % | – | – |
| 4. | Доля проб сточных вод, не соответствующих установленным нормативам допустимых сбросов, лимитам на сбросы, рассчитанная применительно к централизованной ливневой системе водоотведения | % | – | – |
| 5. | Удельный расход электрической энергии, потребляемой в технологическом процессе очистки сточных вод, на единицу объема очищаемых сточных вод | кВт·ч/куб. м | – | 0,5 |
| 6. | Расходы на реализацию производственной программы | тыс. руб. | – | 785,8 |

Раздел 9. Мероприятия, направленные на повышение качества обслуживания абонентов

| № п/п | Наименование мероприятия | Период реализации мероприятия |
|-------|--|-------------------------------|
| 1. | Техническое обслуживание и ремонт сетей и объектов водоотведения | с 01.01.2017 по 31.12.2017 |
| 2. | Повышение тепловой защиты объектов водоотведения | с 01.01.2017 по 31.12.2017 |

ПРИЛОЖЕНИЕ 3

УТВЕРЖДЕНО
постановлением
Государственного комитета
Республики Карелия
по ценам и тарифам
от 14 декабря 2016 г.
№ 167

**Одноставочные тарифы муниципального унитарного предприятия
Мийнальского сельского поселения «Дружба» на питьевое водоснабжение
(тарифы установлены с учетом применения МУП МСП «Дружба»
упрощенной системы налогообложения)**

| Территория оказания услуг | Одноставочный тариф, руб./куб. м | |
|--------------------------------|-------------------------------------|-------------------------------|
| | с 01.01.2017 по 30.06.2017 | с 01.07.2017 по 31.12.2017 |
| Мийнальское сельское поселение | 49,05 | 50,80 |

ПРИЛОЖЕНИЕ 4

УТВЕРЖДЕНО
постановлением
Государственного комитета
Республики Карелия
по ценам и тарифам
от 14 декабря 2016 г.
№ 167

**Одноставочные тарифы муниципального унитарного предприятия
Мийнальского сельского поселения «Дружба» на водоотведение
(тарифы установлены с учетом применения МУП МСП «Дружба»
упрощенной системы налогообложения)**

| Территория оказания услуг | Одноставочный тариф, руб./куб. м | |
|--------------------------------|-------------------------------------|-------------------------------|
| | с 01.01.2017 по 30.06.2017 | с 01.07.2017 по 31.12.2017 |
| Мийнальское сельское поселение | 37,24 | 38,60 |

ГОСУДАРСТВЕННЫЙ КОМИТЕТ РЕСПУБЛИКИ КАРЕЛИЯ
ПО ЦЕНАМ И ТАРИФАМ

ПОСТАНОВЛЕНИЕ

14 декабря 2016 г.

г. Петрозаводск

№ 168

**2800 О тарифах общества с ограниченной ответственностью
«Управляющая организация «Мастер» на питьевое водоснабжение
и водоотведение**

В соответствии с Федеральным законом от 7 декабря 2011 года № 416-ФЗ «О водоснабжении и водоотведении», постановлением Правительства Российской Федерации от 13 мая 2013 года № 406 «О государственном регулировании тарифов в сфере водоснабжения и водоотведения», постановлением Правительства Республики Карелия от 1 ноября 2010 года № 232-П «Об утверждении Положения о Государственном комитете Республики Карелия по ценам и тарифам» Государственный комитет Республики Карелия по ценам и тарифам постановляет:

1. Утвердить обществу с ограниченной ответственностью «Управляющая организация «Мастер» производственную программу по питьевому водоснабжению на период с 1 января 2017 года по 31 декабря 2017 года согласно приложению 1.

2. Утвердить обществу с ограниченной ответственностью «Управляющая организация «Мастер» производственную программу по водоотведению на период с 1 января 2017 года по 31 декабря 2017 года согласно приложению 2.

3. Установить обществу с ограниченной ответственностью «Управляющая организация «Мастер» одноставочные тарифы на питьевое водоснабжение на 2017 год согласно приложению 3.

4. Установить обществу с ограниченной ответственностью «Управляющая организация «Мастер» одноставочные тарифы на водоотведение на 2017 год согласно приложению 4.

5. Тарифы, указанные в п. 3 и 4 настоящего постановления, установлены с учетом применения обществом с ограниченной ответственностью «Управляющая организация «Мастер» упрощенной системы налогообложения.

Председатель А. Э. МЯКИ

ПРИЛОЖЕНИЕ 1

УТВЕРЖДЕНО

постановлением

Государственного комитета

Республики Карелия

по ценам и тарифам

от 14 декабря 2016 г.

№ 168

ПРОИЗВОДСТВЕННАЯ ПРОГРАММА

общества с ограниченной ответственностью «Управляющая организация «Мастер»
(Видлицкое, Мегрегское, Михайловское сельские поселения Олонецкого муниципального района)
по питьевому водоснабжению

Раздел 1. Паспорт производственной программы

| | |
|---|--|
| Наименование организации | Общество с ограниченной ответственностью «Управляющая организация «Мастер» |
| Юридический адрес, почтовый адрес организации | 186003, Республика Карелия, Олонецкий р-н, д. Тукса, ул. Новая, д. 1 |
| Наименование уполномоченного органа, утвердившего производственную программу | Государственный комитет Республики Карелия по ценам и тарифам |
| Юридический адрес, почтовый адрес уполномоченного органа, утвердившего производственную программу | 185030, г. Петрозаводск, ул. Маршала Мерецкова, д. 8а |
| Период реализации производственной программы | с 01.01.2017 по 31.12.2017 |

Раздел 2. Перечень плановых мероприятий по ремонту объектов централизованной системы водоснабжения, мероприятий, направленных на улучшение качества питьевой воды

| № п/п | Наименование мероприятия | Период реализации мероприятия, лет |
|-------|--|------------------------------------|
| 1. | Техническое обслуживание и ремонт сетей и объектов водоснабжения | 1 |

Раздел 3. Перечень плановых мероприятий по энергосбережению и повышению энергетической эффективности, в том числе снижению потерь воды при транспортировке

| № п/п | Наименование мероприятия | Период реализации мероприятия, лет |
|-------|--------------------------|------------------------------------|
| | Не запланированы | |

Раздел 4. Планируемый объем подачи воды

| № п/п | Показатели производственной деятельности | Единица измерения | Величина показателя на период реализации производственной программы |
|-------|---|-------------------|---|
| 1 | 2 | 3 | 4 |
| 1. | Объем поднятой воды (насосными станциями), в том числе: | тыс. куб. м | 102,5 |
| 1.1. | На собственные нужды станций | тыс. куб. м | 6,0 |

| 1 | 2 | 3 | 4 |
|------|--|-------------|------|
| 2. | Получено воды со стороны | тыс. куб. м | 0,0 |
| 3. | Объем отпуска в сеть | тыс. куб. м | 96,5 |
| 4. | Объем потерь | тыс. куб. м | 8,0 |
| 5. | Уровень потерь к объему отпущенной в сеть воды | % | 8,3 |
| 6. | Объем реализации товаров и услуг (всего), в том числе: | тыс. куб. м | 88,5 |
| 6.1. | Производственные нужды | тыс. куб. м | 0,0 |
| 6.2. | Населению | тыс. куб. м | 48,1 |
| 6.3. | Бюджетным потребителям | тыс. куб. м | 37,5 |
| 6.4. | Прочим потребителям | тыс. куб. м | 3,0 |

Раздел 5. Объем финансовых потребностей, необходимых для реализации производственной программы

| | Единица измерения | Сумма |
|---|-------------------|---------|
| Финансовые потребности, необходимые для реализации производственной программы | тыс. руб. | 5 347,3 |

Раздел 6. График реализации мероприятий производственной программы

| № п/п | Наименование мероприятия | Дата начала реализации мероприятий | Дата окончания реализации мероприятий |
|-------|--|------------------------------------|---------------------------------------|
| 1. | Техническое обслуживание и ремонт сетей и объектов водоснабжения | 01.01.2017 | 31.12.2017 |

Раздел 7. Плановые значения показателей надежности, качества и энергетической эффективности объектов централизованных систем водоснабжения

Показатели качества воды

| № п/п | Наименование показателей | Единица измерения | Величина показателя на период реализации производственной программы |
|-------|--|-------------------|---|
| 1. | Доля проб питьевой воды, подаваемой из централизованной системы водоснабжения в распределительную водопроводную сеть, не соответствующих установленным требованиям, в общем объеме проб, отобранных по результатам производственного контроля качества питьевой воды | % | 0 |
| 2. | Доля проб питьевой воды в распределительной водопроводной сети, не соответствующих установленным требованиям, в общем объеме проб, отобранных по результатам производственного контроля качества питьевой воды | % | 0 |

Показатели надежности и бесперебойности водоснабжения

| № п/п | Наименование показателей | Единица измерения | Величина показателя на период реализации производственной программы |
|-------|--|-------------------|---|
| 1. | Количество перерывов в подаче воды, зафиксированных по подаче холодной воды, возникших в результате аварий, повреждений и иных технологических нарушений на объектах централизованной системы водоснабжения, в расчете на протяженность водопроводной сети в год | ед./км | 0 |

Показатели эффективности использования ресурсов

| № п/п | Наименование показателей | Единица измерения | Величина показателя на период реализации производственной программы |
|-------|---|-------------------|---|
| 1 | 2 | 3 | 4 |
| 1. | Доля потерь воды в централизованных системах водоснабжения при транспортировке в общем объеме воды, поданной в водопроводную сеть | % | 8,3 |

| 1 | 2 | 3 | 4 |
|------|---|--------------|------|
| 2. | Удельный расход электрической энергии, потребляемой в технологическом процессе подготовки питьевой воды, на единицу объема воды, отпускаемой в сеть | | |
| 2.1. | Видлицкое сельское поселение | кВт·ч/куб. м | 1,57 |
| 2.2. | Мегрегское сельское поселение | кВт·ч/куб. м | 1,6 |
| 2.3. | Михайловское сельское поселение | кВт·ч/куб. м | 1,5 |

Раздел 8. Расчет эффективности производственной программы

| № п/п | Показатели эффективности производственной программы | Единица измерения | Значение показателя в базовом периоде | Планируемое значение показателя на период реализации производственной программы |
|-------|--|-------------------|---------------------------------------|---|
| 1. | Доля проб питьевой воды, подаваемой из централизованной системы водоснабжения в распределительную водопроводную сеть, не соответствующих установленным требованиям, в общем объеме проб, отобранных по результатам производственного контроля качества питьевой воды | % | – | 0,0 |
| 2. | Доля проб питьевой воды в распределительной водопроводной сети, не соответствующих установленным требованиям, в общем объеме проб, отобранных по результатам производственного контроля качества питьевой воды | % | – | 0,0 |
| 3. | Количество перерывов в подаче воды, зафиксированных по подаче холодной воды, возникших в результате аварий, повреждений и иных технологических нарушений на объектах централизованной системы водоснабжения, в расчете на протяженность водопроводной сети в год | ед./км | – | 0,0 |
| 4. | Доля потерь воды в централизованных системах водоснабжения при транспортировке в общем объеме воды, поданной в водопроводную сеть | % | – | 8,3 |
| 5. | Удельный расход электрической энергии, потребляемой в технологическом процессе подготовки питьевой воды, на единицу объема воды, отпускаемой в сеть | | | |
| 5.1. | Видлицкое сельское поселение | кВт·ч/куб. м | – | 1,57 |
| 5.2. | Мегрегское сельское поселение | кВт·ч/куб. м | – | 1,6 |
| 5.3. | Михайловское сельское поселение | кВт·ч/куб. м | – | 1,5 |
| 6. | Расходы на реализацию производственной программы | тыс. руб. | – | 5 347,3 |

Раздел 9. Мероприятия, направленные на повышение качества обслуживания абонентов

| № п/п | Наименование мероприятия | Период реализации мероприятия |
|-------|--|-------------------------------|
| 1. | Техническое обслуживание и ремонт сетей и объектов водоснабжения | с 01.01.2017 по 31.12.2017 |

ПРИЛОЖЕНИЕ 2

УТВЕРЖДЕНО
постановлением
Государственного комитета
Республики Карелия
по ценам и тарифам
от 14 декабря 2016 г.
№ 168

**ПРОИЗВОДСТВЕННАЯ ПРОГРАММА
общества с ограниченной ответственностью «Управляющая организация «Мастер»
(Видлицкое, Мегрегское, Михайловское сельские поселения Олонецкого муниципального района)
по водоотведению**

Раздел 1. Паспорт производственной программы

| | |
|---|---|
| Наименование организации | Общество с ограниченной ответственностью «Управляющая организация «Мастер» |
| Юридический адрес, почтовый адрес организации | 186003, Республика Карелия, Олонецкий р-н, д. Тукса, ул. Новая, д. 1 |
| Наименование уполномоченного органа, утвердившего производственную программу | Государственный комитет Республики Карелия по ценам и тарифам |
| Юридический адрес, почтовый адрес уполномоченного органа, утвердившего производственную программу | 185030, г. Петрозаводск, ул. Маршала Мерецкова, д. 8а |
| Период реализации производственной программы | с 01.01.2017 по 31.12.2017 |

**Раздел 2. Перечень плановых мероприятий по ремонту объектов
централизованной системы водоотведения, мероприятий, направленных
на улучшение качества очистки сточных вод**

| № п/п | Наименование мероприятия | Период реализации мероприятия, лет |
|-------|--|------------------------------------|
| 1. | Техническое обслуживание и ремонт сетей и объектов водоотведения | 1 |

**Раздел 3. Перечень плановых мероприятий по энергосбережению
и повышению энергетической эффективности**

| № п/п | Наименование мероприятия | Период реализации мероприятия, лет |
|-------|--------------------------|------------------------------------|
| | Не запланированы | |

Раздел 4. Планируемый объем принимаемых сточных вод

| № п/п | Показатели производственной деятельности | Единица измерения | Величина показателя на период реализации производственной программы |
|-------|---|-------------------|---|
| 1. | Объем пропущенных сточных вод, в том числе: | тыс. куб. м | 10,8 |
| 1.1. | От производственных нужд | тыс. куб. м | 0,0 |
| 1.2. | От жилищного фонда | тыс. куб. м | 7,6 |
| 1.3. | От бюджетных организаций | тыс. куб. м | 1,9 |
| 1.4. | От прочих потребителей | тыс. куб. м | 1,2 |
| 2. | Пропущено через очистные сооружения | тыс. куб. м | 0,0 |

**Раздел 5. Объем финансовых потребностей, необходимых
для реализации производственной программы**

| | Единица измерения | Сумма |
|---|-------------------|-------|
| Финансовые потребности, необходимые для реализации производственной программы | тыс. руб. | 694,2 |

Раздел 6. График реализации мероприятий производственной программы

| № п/п | Наименование мероприятия | Дата начала реализации мероприятий | Дата окончания реализации мероприятий |
|-------|--|------------------------------------|---------------------------------------|
| 1. | Техническое обслуживание и ремонт сетей и объектов водоотведения | 01.01.2017 | 31.12.2017 |

Раздел 7. Плановые значения показателей надежности, качества и энергетической эффективности объектов централизованных систем водоотведения

Показатели надежности и бесперебойности водоотведения

| № п/п | Наименование показателей | Единица измерения | Величина показателя на период реализации производственной программы |
|-------|--|-------------------|---|
| 1. | Удельное количество аварий и засоров в расчете на протяженность канализационной сети в год | ед./км | 0 |

Показатели очистки сточных вод

| № п/п | Наименование показателей | Единица измерения | Величина показателя на период реализации производственной программы |
|-------|--|-------------------|---|
| 1. | Доля сточных вод, не подвергающихся очистке, в общем объеме сточных вод, сбрасываемых в централизованные общесплавные или бытовые системы водоотведения | % | 100,0 |
| 2. | Доля проб сточных вод, не соответствующих установленным нормативам допустимых сбросов, лимитам на сбросы, рассчитанная применительно к централизованной общесплавной (бытовой) системе водоотведения | % | – |
| 3. | Доля проб сточных вод, не соответствующих установленным нормативам допустимых сбросов, лимитам на сбросы, рассчитанная применительно к централизованной ливневой системе водоотведения | % | – |

Показатели эффективности использования ресурсов

| № п/п | Наименование показателей | Единица измерения | Величина показателя на период реализации производственной программы |
|-------|---|-------------------|---|
| 1. | Удельный расход электрической энергии, потребляемой в технологическом процессе очистки сточных вод, на единицу объема очищаемых сточных вод | | |
| 1.1. | Мегрегское сельское поселение | кВт·ч/куб. м | 0,8 |
| 1.2. | Михайловское сельское поселение | кВт·ч/куб. м | 0,6 |

Раздел 8. Расчет эффективности производственной программы

| № п/п | Показатели эффективности производственной программы | Единица измерения | Значение показателя в базовом периоде | Планируемое значение показателя на период реализации производственной программы |
|-------|--|-------------------|---------------------------------------|---|
| 1 | 2 | 3 | 4 | 5 |
| 1. | Удельное количество аварий и засоров в расчете на протяженность канализационной сети в год | ед./км | – | 0,0 |
| 2. | Доля сточных вод, не подвергающихся очистке, в общем объеме сточных вод, сбрасываемых в централизованные общесплавные или бытовые системы водоотведения | % | – | 100,0 |
| 3. | Доля проб сточных вод, не соответствующих установленным нормативам допустимых сбросов, лимитам на сбросы, рассчитанная применительно к централизованной общесплавной (бытовой) системе водоотведения | % | – | – |

| 1 | 2 | 3 | 4 | 5 |
|------|--|--------------|---|-------|
| 4. | Доля проб сточных вод, не соответствующих установленным нормативам допустимых сбросов, лимитам на сбросы, рассчитанная применительно к централизованной ливневой системе водоотведения | % | – | – |
| 5. | Удельный расход электрической энергии, потребляемой в технологическом процессе очистки сточных вод, на единицу объема очищаемых сточных вод | | | |
| 5.1. | Мегрегское сельское поселение | кВт·ч/куб. м | – | 0,8 |
| 5.2. | Михайловское сельское поселение | кВт·ч/куб. м | – | 0,6 |
| 6. | Расходы на реализацию производственной программы | тыс. руб. | – | 694,2 |

Раздел 9. Мероприятия, направленные на повышение качества обслуживания абонентов

| № п/п | Наименование мероприятия | Период реализации мероприятия |
|-------|--|-------------------------------|
| 1. | Техническое обслуживание и ремонт сетей и объектов водоотведения | с 01.01.2017 по 31.12.2017 |

ПРИЛОЖЕНИЕ 3

УТВЕРЖДЕНО
постановлением
Государственного комитета
Республики Карелия
по ценам и тарифам
от 14 декабря 2016 г.
№ 168

Одноставочные тарифы общества с ограниченной ответственностью «Управляющая организация «Мастер» на питьевое водоснабжение (тарифы установлены с учетом применения ООО «Управляющая организация «Мастер» упрощенной системы налогообложения)

| Территория оказания услуг | Одноставочный тариф, руб./куб. м | |
|---------------------------------|----------------------------------|-------------------------------|
| | с 01.01.2017 по 30.06.2017 | с 01.07.2017 по 31.12.2017 |
| Видлицкое сельское поселение | 59,75 | 59,75 |
| Мегрегское сельское поселение | 66,13 | 66,13 |
| Михайловское сельское поселение | 56,59 | 58,66 |

ПРИЛОЖЕНИЕ 4

УТВЕРЖДЕНО
постановлением
Государственного комитета
Республики Карелия
по ценам и тарифам
от 14 декабря 2016 г.
№ 168

Одноставочные тарифы общества с ограниченной ответственностью «Управляющая организация «Мастер» на водоотведение (тарифы установлены с учетом применения ООО «Управляющая организация «Мастер» упрощенной системы налогообложения)

| Территория оказания услуг | Одноставочный тариф, руб./куб. м | |
|---------------------------------|----------------------------------|-------------------------------|
| | с 01.01.2017 по 30.06.2017 | с 01.07.2017 по 31.12.2017 |
| Мегрегское сельское поселение | 63,28 | 65,05 |
| Михайловское сельское поселение | 64,55 | 64,93 |

ГОСУДАРСТВЕННЫЙ КОМИТЕТ РЕСПУБЛИКИ КАРЕЛИЯ
ПО ЦЕНАМ И ТАРИФАМ

ПОСТАНОВЛЕНИЕ

14 декабря 2016 г.

№ 171

г. Петрозаводск

2801 О внесении изменений в постановление Государственного комитета
Республики Карелия по ценам и тарифам от 25 ноября 2015 года № 198

В соответствии с Федеральным законом от 7 декабря 2011 года № 416-ФЗ «О водоснабжении и водоотведении», постановлением Правительства Российской Федерации от 13 мая 2013 года № 406 «О государственном регулировании тарифов в сфере водоснабжения и водоотведения», постановлением Правительства Республики Карелия от 1 ноября 2010 года № 232-П «Об утверждении Положения о Государственном комитете Республики Карелия по ценам и тарифам» Государственный комитет Республики Карелия по ценам и тарифам постановляет:

Внести в постановление Государственного комитета Республики Карелия по ценам и тарифам от 25 ноября 2015 года № 198 «О тарифах Кондопожского муниципального многоотраслевого предприятия жилищно-коммунального хозяйства на питьевое водоснабжение и водоотведение (территория оказания услуг – Кондопожское городское поселение, Гирвасское, Кяппесельгское, Кончезерское, Янишпольское сельские поселения)» (Карелия, 2015, 8 декабря) следующие изменения:

1) в разделе 4 приложения 1 в столбце «Величина показателя на период с 01.01.2017 г. по 31.12.2017 г.»:

цифры «4 842,4» заменить цифрами «4 864,5»;

цифры «3,0» заменить цифрами «3,1»;

цифры «4 845,4» заменить цифрами «4 867,6»;

цифры «2 74,3» заменить цифрами «275,5»;

цифры «4 571,2» заменить цифрами «4 592,1»;

цифры «1 313,4» заменить цифрами «1 276,8»;

цифры «116,7» заменить цифрами «98,0»;

цифры «3 126,4» заменить цифрами «3 202,6»;

2) в разделе 5 приложения 1 цифры «77 686,2» заменить цифрами «78 106,4»;

3) в разделе 8 приложения 1 цифры «77 686,2» заменить цифрами «78 106,4»;

4) в разделе 4 приложения 2 в столбце «Величина показателя на период с 01.01.2017 г. по 31.12.2017 г.»:

цифры «2 177,7» заменить цифрами «2 041,0»;

цифры «1 657,1» заменить цифрами «1 558,2»;

цифры «195,0» заменить цифрами «183,4»;

цифры «313,6» заменить цифрами «294,9»;

цифры «11,9» заменить цифрами «4,5»;

цифры «219,5» заменить цифрами «206,4»;

цифры «1 958,2» заменить цифрами «1 834,6»;

5) в разделе 5 приложения 2 цифры «42 468,4» заменить цифрами «40 256,9»;

6) в разделе 8 приложения 2 цифры «42 468,4» заменить цифрами «40 256,9»;

7) в приложении 3 в столбце «с 01.07.2017 по 31.12.2017»:

– цифры «21,17» заменить цифрами «21,20»;

– цифры «17,94» заменить цифрами «17,97»;

8) в приложении 4 в столбце «с 01.07.2017 по 31.12.2017»:

– цифры «23,62» заменить цифрами «24,14»;

– цифры «20,01» заменить цифрами «20,46».

Председатель А. Э. МЯКИ

ГОСУДАРСТВЕННЫЙ КОМИТЕТ РЕСПУБЛИКИ КАРЕЛИЯ
ПО ЦЕНАМ И ТАРИФАМ

ПОСТАНОВЛЕНИЕ

14 декабря 2016 г.

№ 181

г. Петрозаводск

2803 О внесении изменений в постановление Государственного комитета Республики Карелия по ценам и тарифам от 12 ноября 2015 года № 176

В соответствии с Федеральным законом от 27 июля 2010 года № 190-ФЗ «О теплоснабжении», постановлением Правительства Российской Федерации от 22 октября 2012 года № 1075 «О ценообразовании в сфере теплоснабжения», постановлением Правительства Республики Карелия от 1 ноября 2010 года № 232-П «Об утверждении Положения о Государственном комитете Республики Карелия по ценам и тарифам» Государственный комитет Республики Карелия по ценам и тарифам постановляет:

Внести в постановление Государственного комитета Республики Карелия по ценам и тарифам от 12 ноября 2015 года № 176 «О тарифах на тепловую энергию, теплоноситель и горячую воду общества с ограниченной ответственностью «Петербургтеплоэнерго» (территория оказания услуг – Лахденпохский, Олонецкий, Питкярантский и Сортавальский муниципальные районы) (Карелия, 2015, 28 ноября) следующие изменения:

1. Заменить в строке «с 01.07.2017 по 31.12.2017» подпункта 1.1 приложения № 1 цифру «3 488,19» цифрой «3 485,45».

2. Заменить в приложении № 2 слова «с 01.01.2017 по 30.06.2017 – 52,54» словами «с 01.01.2017 по 30.06.2017 – 46,47», слова «с 01.07.2017 по 31.12.2017 – 42,26» словами «с 01.07.2017 по 31.12.2017 – 46,47».

3. Заменить в приложении № 3 в строке «с 01.01.2017 по 30.06.2017» цифру «52,54» цифрой «46,47», в строке «с 01.07.2017 по 31.12.2017» цифру «42,26» цифрой «46,47» и цифру «3 050,27» цифрой «3 485,45».

4. Заменить в строке «2017» приложения № 4 цифру «179,5» цифрой «180,6», цифру «38 746,0» цифрой «37 750,0».

Председатель А. Э. МЯКИ

ГОСУДАРСТВЕННЫЙ КОМИТЕТ РЕСПУБЛИКИ КАРЕЛИЯ
ПО ЦЕНАМ И ТАРИФАМ

ПОСТАНОВЛЕНИЕ

14 декабря 2016 г.

№ 172

г. Петрозаводск

2804 О внесении изменений в постановление Государственного комитета Республики Карелия по ценам и тарифам от 25 ноября 2015 года № 200

В соответствии с Федеральным законом от 7 декабря 2011 года № 416-ФЗ «О водоснабжении и водоотведении», постановлением Правительства Российской Федерации от 13 мая 2013 года № 406 «О государственном регулировании тарифов в сфере водоснабжения и водоотведения», постановлением Правительства Республики Карелия от 1 ноября 2010 года № 232-П «Об утверждении Положения о Государственном комитете Республики Карелия по ценам и тарифам» Государственный комитет Республики Карелия по ценам и тарифам постановляет:

Внести в постановление Государственного комитета Республики Карелия по ценам и тарифам от 25 ноября 2015 года № 200 «О тарифах открытого акционерного общества «Кондопога» на питьевое водоснабжение и водоотведение (территория оказания услуг – Кондопожское городское поселение, Гирвасское сельское поселение Кондопожского муниципального района)» (Карелия, 2015, 8 декабря) следующие изменения:

1) в разделе 4 приложения 1 в столбце «Величина показателя на период с 01.01.2017 г. по 31.12.2017 г.»:

цифры «2 953,100» заменить цифрами «2 833,104»;

цифры «2 950,076» заменить цифрами «2 830,080»;

- 2) в разделе 5 приложения 1 цифры «54,44» заменить цифрами «54,56»;
- 3) в разделе 8 приложения 1 цифры «54,44» заменить цифрами «54,56»;
- 4) в разделе 4 приложения 2 в столбце «Величина показателя на период с 01.01.2017 г. по 31.12.2017 г.»:
 - цифры «4 409,7» заменить цифрами «4 297,6»;
 - цифры «1 947,9» заменить цифрами «1 835,8»;
- 5) в разделе 5 приложения 2 цифры «9 666,1» заменить цифрами «8 967,7»;
- 6) в разделе 8 приложения 2 цифры «9 666,1» заменить цифрами «8 967,7»;
- 7) в приложении 3 в столбце «с 01.07.2017 по 31.12.2017»:
 - цифры «22,39» заменить цифрами «22,48»;
 - цифры «18,97» заменить цифрами «19,05»;
- 8) в приложении 4 в столбце «с 01.07.2017 по 31.12.2017»:
 - цифры «6,06» заменить цифрами «5,88»;
 - цифры «5,14» заменить цифрами «4,98».

Председатель А. Э. МЯКИ

ГОСУДАРСТВЕННЫЙ КОМИТЕТ РЕСПУБЛИКИ КАРЕЛИЯ
ПО ЦЕНАМ И ТАРИФАМ

ПОСТАНОВЛЕНИЕ

14 декабря 2016 г.

г. Петрозаводск

№ 173

2805 О тарифах Кондопожского муниципального многоотраслевого предприятия жилищно-коммунального хозяйства на услуги по утилизации, обезвреживанию и захоронению твердых бытовых отходов

В соответствии с Федеральным законом от 30 декабря 2004 года № 210-ФЗ «Об основах регулирования тарифов организаций коммунального комплекса», постановлением Правительства Российской Федерации от 14 июля 2008 года № 520 «Об основах ценообразования и порядке регулирования тарифов, надбавок и предельных индексов в сфере деятельности организаций коммунального комплекса», постановлением Правительства Республики Карелия от 1 ноября 2010 года № 232-П «Об утверждении Положения о Государственном комитете Республики Карелия по ценам и тарифам» Государственный комитет Республики Карелия по ценам и тарифам постановляет:

1. Утвердить производственную программу Кондопожского муниципального многоотраслевого предприятия жилищно-коммунального хозяйства по утилизации, обезвреживанию и захоронению твердых бытовых отходов на период с 1 января 2017 года по 31 декабря 2017 года согласно приложению.

2. Установить с 1 января 2017 года по 31 декабря 2017 года тарифы Кондопожскому муниципальному многоотраслевому предприятию жилищно-коммунального хозяйства на услуги по утилизации, обезвреживанию и захоронению твердых бытовых отходов с календарной разбивкой:

- с 1 января 2017 года по 30 июня 2017 года – в размере 52,44 руб. за 1 куб. м,
- с 1 июля 2017 года по 31 декабря 2017 года – в размере 56,91 руб. за 1 куб. м.

Председатель А. Э. МЯКИ

ПРИЛОЖЕНИЕ
УТВЕРЖДЕНО
постановлением
Государственного комитета
Республики Карелия
по ценам и тарифам
от 14 декабря 2016 г.
№ 173

**ПРОИЗВОДСТВЕННАЯ ПРОГРАММА
Кондопожского муниципального многоотраслевого предприятия
жилищно-коммунального хозяйства по утилизации, обезвреживанию
и захоронению твердых бытовых отходов**

**Раздел 1. Обоснование обеспечения прогнозируемого объема и качества услуг
в сфере утилизации (захоронения) твердых бытовых отходов**

| | Единица измерения | Согласовано Госкомитетом РК по ценам и тарифам с 01.01.2017 г. по 31.12.2017 г. |
|---|-------------------|---|
| Объемные показатели: принято твердых бытовых отходов – всего | тыс. куб. м | 100,1 |
| в том числе: | | |
| от Кондопожского ММП ЖКХ | тыс. куб. м | 0,6 |
| от населения | тыс. куб. м | 78,7 |
| от бюджетных потребителей | тыс. куб. м | 1,7 |
| от прочих потребителей | тыс. куб. м | 19,2 |

**Раздел 2. План мероприятий по повышению эффективности деятельности
Кондопожского муниципального многоотраслевого предприятия жилищно-коммунального
хозяйства в сфере утилизации (захоронения) твердых бытовых отходов**

| № п/п | Наименование мероприятия | Срок реализации мероприятия, лет | Финансовые потребности на реализацию мероприятия, тыс. руб. | Ожидаемый эффект | | |
|-------|--------------------------|----------------------------------|---|-------------------------|-----------|---|
| | | | | наименование показателя | тыс. руб. | % |
| 1. | Не запланировано | | | | | |

ГОСУДАРСТВЕННЫЙ КОМИТЕТ РЕСПУБЛИКИ КАРЕЛИЯ
ПО ЦЕНАМ И ТАРИФАМ

ПОСТАНОВЛЕНИЕ

14 декабря 2016 г.

г. Петрозаводск

№ 178

2806 О тарифе муниципального унитарного предприятия «Жилищно-коммунальная служба п. Вяртсиля» на услуги по утилизации, обезвреживанию и захоронению твердых бытовых отходов

В соответствии с Федеральным законом от 30 декабря 2004 года № 210-ФЗ «Об основах регулирования тарифов организаций коммунального комплекса», постановлением Правительства Российской Федерации от 14 июля 2008 года № 520 «Об основах ценообразования и порядке регулирования тарифов, надбавок и предельных индексов в сфере деятельности организаций коммунального комплекса», постановлением Правительства Республики Карелия от 1 ноября 2010 года № 232-П «Об утверждении Положения о Государственном комитете Республики Карелия по ценам и тарифам» Государственный комитет Республики Карелия по ценам и тарифам постановляет:

1. Утвердить производственную программу муниципального унитарного предприятия «Жилищно-коммунальная служба п. Вяртсиля» на услуги по утилизации, обезвреживанию и захоронению твердых бытовых отходов на период с 1 января 2017 года по 31 декабря 2017 года согласно приложению.

2. Установить с 1 января 2017 года по 31 декабря 2017 года тариф муниципальному унитарному предприятию «Жилищно-коммунальная служба п. Вяртсиля» на услуги по утилизации, обезвреживанию и захоронению твердых бытовых отходов в размере 242 руб. 46 коп. за 1 куб. м.

Тариф установлен с учетом применения муниципальным унитарным предприятием «Жилищно-коммунальная служба п. Вяртсиля» упрощенной системы налогообложения.

Председатель А. Э. МЯКИ

ПРИЛОЖЕНИЕ

УТВЕРЖДЕНО
постановлением

Государственного комитета
Республики Карелия
по ценам и тарифам
от 14 декабря 2016 г.
№ 178

ПРОИЗВОДСТВЕННАЯ ПРОГРАММА

муниципального унитарного предприятия «Жилищно-коммунальная служба п. Вяртсиля»
по утилизации, обезвреживанию и захоронению твердых бытовых отходов

Раздел 1. Обоснование обеспечения прогнозируемого объема и качества услуг
в сфере утилизации (захоронения) твердых бытовых отходов

| | Единица измерения | Согласовано Госкомитетом РК по ценам и тарифам |
|---|-------------------|--|
| | | с 01.01.2017 г. по 31.12.2017 г. |
| Объемные показатели: принято твердых бытовых отходов – всего | тыс. куб. м | 4,5 |
| в том числе: | | |
| от населения | тыс. куб. м | 3,0 |
| от бюджетных потребителей | тыс. куб. м | 0,3 |
| от прочих потребителей | тыс. куб. м | 1,2 |

Раздел 2. План мероприятий по повышению эффективности деятельности
муниципального унитарного предприятия «Жилищно-коммунальная служба п. Вяртсиля»
в сфере утилизации (захоронения) твердых бытовых отходов

| № п/п | Наименование мероприятия | Срок реализации мероприятия, лет | Финансовые потребности на реализацию мероприятия, тыс. руб. | Ожидаемый эффект | | |
|-------|--------------------------|----------------------------------|---|-------------------------|-----------|---|
| | | | | наименование показателя | тыс. руб. | % |
| 1. | Не предусмотрено | | | | | |

ГОСУДАРСТВЕННЫЙ КОМИТЕТ РЕСПУБЛИКИ КАРЕЛИЯ
ПО ЦЕНАМ И ТАРИФАМ**ПОСТАНОВЛЕНИЕ**

14 декабря 2016 г.

№ 182

г. Петрозаводск

2807 О тарифах на тепловую энергию и горячую воду общества с ограниченной ответственностью «КАРЕЛЭНЕРГОРЕСУРС»

В соответствии с Федеральным законом от 27 июля 2010 года № 190-ФЗ «О теплоснабжении», постановлением Правительства Российской Федерации от 22 октября 2012 года № 1075 «О ценообразовании в сфере теплоснабжения», постановлением Правительства Республики Карелия от 1 ноября 2010 года № 232-П «Об утверждении Положения о Государственном комитете Республики Карелия по ценам и тарифам» Государственный комитет Республики Карелия по ценам и тарифам постановляет:

1. Установить обществу с ограниченной ответственностью «КАРЕЛЭНЕРГОРЕСУРС» экономически обоснованные тарифы на тепловую энергию с календарной разбивкой:

- с 01.01.2017 по 31.12.2017 – в размере 4 345,75 руб./Гкал;
- с 01.01.2018 по 30.06.2018 – в размере 4 345,75 руб./Гкал;
- с 01.07.2018 по 31.12.2018 – в размере 4 970,85 руб./Гкал;
- с 01.01.2019 по 30.06.2019 – в размере 4 970,85 руб./Гкал;
- с 01.07.2019 по 31.12.2019 – в размере 4 302,75 руб./Гкал.

2. Установить обществу с ограниченной ответственностью «КАРЕЛЭНЕРГОРЕСУРС» тарифы на тепловую энергию согласно приложению № 1.

3. Установить обществу с ограниченной ответственностью «КАРЕЛЭНЕРГОРЕСУРС» тарифы на горячую воду согласно приложению № 2.

4. Установить обществу с ограниченной ответственностью «КАРЕЛЭНЕРГОРЕСУРС» долгосрочные параметры регулирования, устанавливаемые на долгосрочный период регулирования для формирования тарифов с использованием метода индексации установленных тарифов, согласно приложению № 3.

5. Тарифы, установленные в пунктах 1, 2 и 3 настоящего постановления, действуют с 1 января 2017 года по 31 декабря 2019 года.

Председатель А. Э. МЯКИ

ПРИЛОЖЕНИЕ № 1
к постановлению
Государственного комитета
Республики Карелия
по ценам и тарифам
от 14 декабря 2016 г.
№ 182

Тарифы на тепловую энергию (мощность), поставляемую потребителям обществом с ограниченной ответственностью «КАРЕЛЭНЕРГОРЕСУРС»

| № п/п | Вид тарифа | Год | Вода | Отборный пар давлением | | | | Острый и редуцированный пар |
|--------|--|----------------------------|----------|----------------------------------|----------------------------------|-----------------------------------|-----------------------------|-----------------------------|
| | | | | от 1,2 до 2,5 кг/см ² | от 2,5 до 7,0 кг/см ² | от 7,0 до 13,0 кг/см ² | свыше 13 кг/см ² | |
| 1 | 2 | 3 | 4 | 5 | 6 | 7 | 8 | 9 |
| 1. | Для потребителей в случае отсутствия дифференциации тарифов по схеме подключения | | | | | | | |
| 1.1. | Одноставочный, руб./Гкал: | | | | | | | |
| 1.1.1. | Пудожское городское поселение | с 01.01.2017 по 30.06.2017 | 2 629,12 | – | – | – | – | – |
| | | с 01.07.2017 по 31.12.2017 | 2 734,28 | – | – | – | – | – |
| | | с 01.01.2018 по 30.06.2018 | 2 734,28 | – | – | – | – | – |

| 1 | 2 | 3 | 4 | 5 | 6 | 7 | 8 | 9 |
|--------|--|-------------------------------|----------|---|---|---|---|---|
| | | с 01.07.2018 по 31.12.2018 | 2 843,65 | – | – | – | – | – |
| | | с 01.01.2019 по 30.06.2019 | 2 843,65 | – | – | – | – | – |
| | | с 01.07.2019 по 31.12.2019 | 2 957,40 | – | – | – | – | – |
| 1.1.2. | Авдеевское, Кривецкое сельские поселения | с 01.01.2017 по 30.06.2017 | 2 562,55 | – | – | – | – | – |
| | | с 01.07.2017 по 31.12.2017 | 2 665,05 | – | – | – | – | – |
| | | с 01.01.2018 по 30.06.2018 | 2 665,05 | – | – | – | – | – |
| | | с 01.07.2018 по 31.12.2018 | 2 771,65 | – | – | – | – | – |
| | | с 01.01.2019 по 30.06.2019 | 2 771,65 | – | – | – | – | – |
| | | с 01.07.2019 по 31.12.2019 | 2 882,52 | – | – | – | – | – |
| 1.1.3. | Красноборское сельское поселение | с 01.01.2017 по 30.06.2017 | 2 473,41 | – | – | – | – | – |
| | | с 01.07.2017 по 31.12.2017 | 2 572,35 | – | – | – | – | – |
| | | с 01.01.2018 по 30.06.2018 | 2 572,35 | – | – | – | – | – |
| | | с 01.07.2018 по 31.12.2018 | 2 675,24 | – | – | – | – | – |
| | | с 01.01.2019 по 30.06.2019 | 2 675,24 | – | – | – | – | – |
| | | с 01.07.2019 по 31.12.2019 | 2 782,25 | – | – | – | – | – |
| 1.1.5. | Кубовское сельское поселение | с 01.01.2017 по 30.06.2017 | 2 531,78 | – | – | – | – | – |
| | | с 01.07.2017 по 31.12.2017 | 2 633,05 | – | – | – | – | – |
| | | с 01.01.2018 по 30.06.2018 | 2 633,05 | – | – | – | – | – |
| | | с 01.07.2018 по 31.12.2018 | 2 738,37 | – | – | – | – | – |
| | | с 01.01.2019 по 30.06.2019 | 2 738,37 | – | – | – | – | – |
| | | с 01.07.2019 по 31.12.2019 | 2 847,90 | – | – | – | – | – |
| 1.1.6. | Пяльмское сельское поселение | с 01.01.2017 по 30.06.2017 | 1 953,92 | – | – | – | – | – |
| | | с 01.07.2017 по 31.12.2017 | 2 032,08 | – | – | – | – | – |
| | | с 01.01.2018 по 30.06.2018 | 2 032,08 | – | – | – | – | – |
| | | с 01.07.2018 по 31.12.2018 | 2 113,36 | – | – | – | – | – |
| | | с 01.01.2019 по 30.06.2019 | 2 113,36 | – | – | – | – | – |
| | | с 01.07.2019 по 31.12.2019 | 2 197,89 | – | – | – | – | – |
| 1.1.7. | Шальское сельское поселение | с 01.01.2017 по 30.06.2017 | 2 548,46 | – | – | – | – | – |
| | | с 01.07.2017 по 31.12.2017 | 2 650,40 | – | – | – | – | – |

| 1 | 2 | 3 | 4 | 5 | 6 | 7 | 8 | 9 |
|---------|---|-------------------------------|----------|---|---|---|---|---|
| | | с 01.01.2018 по 30.06.2018 | 2 650,40 | – | – | – | – | – |
| | | с 01.07.2018 по 31.12.2018 | 2 756,42 | – | – | – | – | – |
| | | с 01.01.2019 по 30.06.2019 | 2 756,42 | – | – | – | – | – |
| | | с 01.07.2019 по 31.12.2019 | 2 866,68 | – | – | – | – | – |
| 1.1.8. | Беломорское городское, Сосновецкое, Летнереченское сельские поселения | с 01.01.2017 по 30.06.2017 | 4 145,31 | – | – | – | – | – |
| | | с 01.07.2017 по 31.12.2017 | 4 311,12 | – | – | – | – | – |
| | | с 01.01.2018 по 30.06.2018 | 4 311,12 | – | – | – | – | – |
| | | с 01.07.2018 по 31.12.2018 | 4 483,56 | – | – | – | – | – |
| | | с 01.01.2019 по 30.06.2019 | 4 483,56 | – | – | – | – | – |
| | | с 01.07.2019 по 31.12.2019 | 4 302,75 | – | – | – | – | – |
| 1.1.11. | Суоярвское городское поселение | с 01.01.2017 по 30.06.2017 | 3 216,27 | – | – | – | – | – |
| | | с 01.07.2017 по 31.12.2017 | 3 344,92 | – | – | – | – | – |
| | | с 01.01.2018 по 30.06.2018 | 3 344,92 | – | – | – | – | – |
| | | с 01.07.2018 по 31.12.2018 | 3 478,72 | – | – | – | – | – |
| | | с 01.01.2019 по 30.06.2019 | 3 478,72 | – | – | – | – | – |
| | | с 01.07.2019 по 31.12.2019 | 3 617,87 | – | – | – | – | – |
| 1.1.12. | Поросозерское, Лоймольское сельские поселения | с 01.01.2017 по 30.06.2017 | 3 264,81 | – | – | – | – | – |
| | | с 01.07.2017 по 31.12.2017 | 3 395,40 | – | – | – | – | – |
| | | с 01.01.2018 по 30.06.2018 | 3 395,40 | – | – | – | – | – |
| | | с 01.07.2018 по 31.12.2018 | 3 531,22 | – | – | – | – | – |
| | | с 01.01.2019 по 30.06.2019 | 3 531,22 | – | – | – | – | – |
| | | с 01.07.2019 по 31.12.2019 | 3 672,47 | – | – | – | – | – |
| 1.1.14. | Найстенъярвское сельское поселение (п. Найстенъярви) | с 01.01.2017 по 30.06.2017 | 1 702,31 | – | – | – | – | – |
| | | с 01.07.2017 по 31.12.2017 | 1 770,40 | – | – | – | – | – |
| | | с 01.01.2018 по 30.06.2018 | 1 770,40 | – | – | – | – | – |
| | | с 01.07.2018 по 31.12.2018 | 1 841,22 | – | – | – | – | – |
| | | с 01.01.2019 по 30.06.2019 | 1 841,22 | – | – | – | – | – |
| | | с 01.07.2019 по 31.12.2019 | 1 914,87 | – | – | – | – | – |

| 1 | 2 | 3 | 4 | 5 | 6 | 7 | 8 | 9 |
|---------|--|----------------------------|----------|---|---|---|---|---|
| 1.1.15. | Найстенъярвское сельское поселение (кроме п. Найстенъярви) | с 01.01.2017 по 30.06.2017 | 1 994,29 | – | – | – | – | – |
| | | с 01.07.2017 по 31.12.2017 | 2 074,06 | – | – | – | – | – |
| | | с 01.01.2018 по 30.06.2018 | 2 074,06 | – | – | – | – | – |
| | | с 01.07.2018 по 31.12.2018 | 2 157,02 | – | – | – | – | – |
| | | с 01.01.2019 по 30.06.2019 | 2 157,02 | – | – | – | – | – |
| | | с 01.07.2019 по 31.12.2019 | 2 243,30 | – | – | – | – | – |
| 1.1.16. | Вешкельское сельское поселение | с 01.01.2017 по 30.06.2017 | 3 264,81 | – | – | – | – | – |
| | | с 01.07.2017 по 31.12.2017 | 3 395,40 | – | – | – | – | – |
| | | с 01.01.2018 по 30.06.2018 | 3 395,40 | – | – | – | – | – |
| | | с 01.07.2018 по 31.12.2018 | 3 531,22 | – | – | – | – | – |
| | | с 01.01.2019 по 30.06.2019 | 3 531,22 | – | – | – | – | – |
| | | с 01.07.2019 по 31.12.2019 | 3 672,47 | – | – | – | – | – |
| 1.1.17. | Надвоицкое городское поселение (д. Каменный Бор) | с 01.01.2017 по 30.06.2017 | 4 309,51 | – | – | – | – | – |
| | | с 01.07.2017 по 31.12.2017 | 4 345,75 | – | – | – | – | – |
| | | с 01.01.2018 по 30.06.2018 | 4 345,75 | – | – | – | – | – |
| | | с 01.07.2018 по 31.12.2018 | 4 519,58 | – | – | – | – | – |
| | | с 01.01.2019 по 30.06.2019 | 4 519,58 | – | – | – | – | – |
| | | с 01.07.2019 по 31.12.2019 | 4 302,75 | – | – | – | – | – |
| 1.1.18. | Надвоицкое городское поселение (кроме д. Каменный Бор) | с 01.01.2017 по 30.06.2017 | 3 275,01 | – | – | – | – | – |
| | | с 01.07.2017 по 31.12.2017 | 3 406,01 | – | – | – | – | – |
| | | с 01.01.2018 по 30.06.2018 | 3 406,01 | – | – | – | – | – |
| | | с 01.07.2018 по 31.12.2018 | 3 542,25 | – | – | – | – | – |
| | | с 01.01.2019 по 30.06.2019 | 3 542,25 | – | – | – | – | – |
| | | с 01.07.2019 по 31.12.2019 | 3 683,94 | – | – | – | – | – |
| 1.1.19. | Медвежьегорское городское поселение | с 01.01.2017 по 30.06.2017 | 2 872,56 | – | – | – | – | – |
| | | с 01.07.2017 по 31.12.2017 | 2 987,46 | – | – | – | – | – |
| | | с 01.01.2018 по 30.06.2018 | 2 987,46 | – | – | – | – | – |
| | | с 01.07.2018 по 31.12.2018 | 3 106,96 | – | – | – | – | – |
| | | с 01.01.2019 по 30.06.2019 | 3 106,96 | – | – | – | – | – |

| 1 | 2 | 3 | 4 | 5 | 6 | 7 | 8 | 9 |
|---------|------------------------------------|-------------------------------|----------|---|---|---|---|---|
| | | с 01.07.2019 по 31.12.2019 | 3 231,24 | – | – | – | – | – |
| 1.1.20. | Повенецкое городское поселение | с 01.01.2017 по 30.06.2017 | 3 097,74 | – | – | – | – | – |
| | | с 01.07.2017 по 31.12.2017 | 3 221,65 | – | – | – | – | – |
| | | с 01.01.2018 по 30.06.2018 | 3 221,65 | – | – | – | – | – |
| | | с 01.07.2018 по 31.12.2018 | 3 350,52 | – | – | – | – | – |
| | | с 01.01.2019 по 30.06.2019 | 3 350,52 | – | – | – | – | – |
| | | с 01.07.2019 по 31.12.2019 | 3 484,54 | – | – | – | – | – |
| 1.1.21. | Пиндушское городское поселение | с 01.01.2017 по 30.06.2017 | 3 024,01 | – | – | – | – | – |
| | | с 01.07.2017 по 31.12.2017 | 3 144,97 | – | – | – | – | – |
| | | с 01.01.2018 по 30.06.2018 | 3 144,97 | – | – | – | – | – |
| | | с 01.07.2018 по 31.12.2018 | 3 270,77 | – | – | – | – | – |
| | | с 01.01.2019 по 30.06.2019 | 3 270,77 | – | – | – | – | – |
| | | с 01.07.2019 по 31.12.2019 | 3 401,60 | – | – | – | – | – |
| 1.1.22. | Муезерское городское поселение | с 01.01.2017 по 30.06.2017 | 2 086,95 | – | – | – | – | – |
| | | с 01.07.2017 по 31.12.2017 | 2 170,43 | – | – | – | – | – |
| | | с 01.01.2018 по 30.06.2018 | 2 170,43 | – | – | – | – | – |
| | | с 01.07.2018 по 31.12.2018 | 2 257,25 | – | – | – | – | – |
| | | с 01.01.2019 по 30.06.2019 | 2 257,25 | – | – | – | – | – |
| | | с 01.07.2019 по 31.12.2019 | 2 347,54 | – | – | – | – | – |
| 1.1.23. | Ледмозерское сельское поселение | с 01.01.2017 по 30.06.2017 | 2 812,40 | – | – | – | – | – |
| | | с 01.07.2017 по 31.12.2017 | 2 924,90 | – | – | – | – | – |
| | | с 01.01.2018 по 30.06.2018 | 2 924,90 | – | – | – | – | – |
| | | с 01.07.2018 по 31.12.2018 | 3 041,90 | – | – | – | – | – |
| | | с 01.01.2019 по 30.06.2019 | 3 041,90 | – | – | – | – | – |
| | | с 01.07.2019 по 31.12.2019 | 3 163,58 | – | – | – | – | – |
| 1.1.24. | Лендерское сельское поселение | с 01.01.2017 по 30.06.2017 | 2 528,99 | – | – | – | – | – |
| | | с 01.07.2017 по 31.12.2017 | 2 630,15 | – | – | – | – | – |
| | | с 01.01.2018 по 30.06.2018 | 2 630,15 | – | – | – | – | – |
| | | с 01.07.2018 по 31.12.2018 | 2 735,36 | – | – | – | – | – |

| 1 | 2 | 3 | 4 | 5 | 6 | 7 | 8 | 9 |
|---------|---|-------------------------------|----------|---|---|---|---|---|
| | | с 01.01.2019 по 30.06.2019 | 2 735,36 | – | – | – | – | – |
| | | с 01.07.2019 по 31.12.2019 | 2 844,77 | – | – | – | – | – |
| 1.1.25. | Воломское, Ругозерское, Пенингское сельские поселения | с 01.01.2017 по 30.06.2017 | 1 975,26 | – | – | – | – | – |
| | | с 01.07.2017 по 31.12.2017 | 2 054,27 | – | – | – | – | – |
| | | с 01.01.2018 по 30.06.2018 | 2 054,27 | – | – | – | – | – |
| | | с 01.07.2018 по 31.12.2018 | 2 136,44 | – | – | – | – | – |
| | | с 01.01.2019 по 30.06.2019 | 2 136,44 | – | – | – | – | – |
| | | с 01.07.2019 по 31.12.2019 | 2 221,90 | – | – | – | – | – |
| 1.1.26. | Боровское, Луусалмское, Юшкозерское сельские поселения | с 01.01.2017 по 30.06.2017 | 2 269,91 | – | – | – | – | – |
| | | с 01.07.2017 по 31.12.2017 | 2 360,71 | – | – | – | – | – |
| | | с 01.01.2018 по 30.06.2018 | 2 360,71 | – | – | – | – | – |
| | | с 01.07.2018 по 31.12.2018 | 2 455,14 | – | – | – | – | – |
| | | с 01.01.2019 по 30.06.2019 | 2 455,14 | – | – | – | – | – |
| | | с 01.07.2019 по 31.12.2019 | 2 553,35 | – | – | – | – | – |
| 1.1.27. | Рабочеостровское сельское поселение | с 01.01.2017 по 30.06.2017 | 3 163,69 | – | – | – | – | – |
| | | с 01.07.2017 по 31.12.2017 | 3 290,24 | – | – | – | – | – |
| | | с 01.01.2018 по 30.06.2018 | 3 290,24 | – | – | – | – | – |
| | | с 01.07.2018 по 31.12.2018 | 3 421,85 | – | – | – | – | – |
| | | с 01.01.2019 по 30.06.2019 | 3 421,85 | – | – | – | – | – |
| | | с 01.07.2019 по 31.12.2019 | 3 558,72 | – | – | – | – | – |
| 1.1.28. | Кривопорожское сельское поселение | с 01.01.2017 по 30.06.2017 | 3 521,58 | – | – | – | – | – |
| | | с 01.07.2017 по 31.12.2017 | 3 662,44 | – | – | – | – | – |
| | | с 01.01.2018 по 30.06.2018 | 3 662,44 | – | – | – | – | – |
| | | с 01.07.2018 по 31.12.2018 | 3 808,94 | – | – | – | – | – |
| | | с 01.01.2019 по 30.06.2019 | 3 808,94 | – | – | – | – | – |
| | | с 01.07.2019 по 31.12.2019 | 3 961,30 | – | – | – | – | – |
| 1.1.29. | Калевальское городское поселение | с 01.01.2017 по 30.06.2017 | 2 582,09 | – | – | – | – | – |
| | | с 01.07.2017 по 31.12.2017 | 2 685,37 | – | – | – | – | – |
| | | с 01.01.2018 по 30.06.2018 | 2 685,37 | – | – | – | – | – |

| 1 | 2 | 3 | 4 | 5 | 6 | 7 | 8 | 9 |
|---------|---|-------------------------------|----------|---|---|---|---|---|
| | | с 01.07.2018 по 31.12.2018 | 2 792,78 | – | – | – | – | – |
| | | с 01.01.2019 по 30.06.2019 | 2 792,78 | – | – | – | – | – |
| | | с 01.07.2019 по 31.12.2019 | 2 904,49 | – | – | – | – | – |
| 1.1.30. | Кемское городское, Куземское сельское поселения | с 01.01.2017 по 30.06.2017 | 4 239,24 | – | – | – | – | – |
| | | с 01.07.2017 по 31.12.2017 | 4 345,75 | – | – | – | – | – |
| | | с 01.01.2018 по 30.06.2018 | 4 345,75 | – | – | – | – | – |
| | | с 01.07.2018 по 31.12.2018 | 4 519,58 | – | – | – | – | – |
| | | с 01.01.2019 по 30.06.2019 | 4 519,58 | – | – | – | – | – |
| | | с 01.07.2019 по 31.12.2019 | 4 302,75 | – | – | – | – | – |
| 1.1.31. | Лоухское, Чупинское, Пяозерское городские, Амбарнское, Кестеньгское, Малиноваракское, Плотинское сельские поселения | с 01.01.2017 по 30.06.2017 | 3 289,95 | – | – | – | – | – |
| | | с 01.07.2017 по 31.12.2017 | 3 421,55 | – | – | – | – | – |
| | | с 01.01.2018 по 30.06.2018 | 3 421,55 | – | – | – | – | – |
| | | с 01.07.2018 по 31.12.2018 | 3 558,41 | – | – | – | – | – |
| | | с 01.01.2019 по 30.06.2019 | 3 558,41 | – | – | – | – | – |
| | | с 01.07.2019 по 31.12.2019 | 3 700,75 | – | – | – | – | – |
| 1.2. | Двухставочный | – | – | – | – | – | – | – |
| 1.3. | Ставка за тепловую энергию, руб./Гкал | – | – | – | – | – | – | – |
| 1.4. | За мощность, тыс. руб. в месяц/ Гкал/ч | – | – | – | – | – | – | – |

ПРИЛОЖЕНИЕ № 2
к постановлению
Государственного комитета
Республики Карелия
по ценам и тарифам
от 14 декабря 2016 г.
№ 182

**Тарифы на горячую воду
общества с ограниченной ответственностью «КАРЕЛЭНЕРГОРЕСУРС»**

| № п/п | Муниципальное образование | Год | Компонент на холодную воду, руб. куб. м | Компонент на тепловую энергию | | |
|----------|---|-------------------------------|---|-------------------------------|---|--|
| | | | | одноставочный, руб./Гкал | двухставочный | |
| | | | | | ставка за мощность, тыс. руб./Гкал/ час в мес. | ставка за тепловую энергию, руб./Гкал |
| 1 | 2 | 3 | 4 | 5 | 6 | 7 |
| 1. | Прочие потребители (тарифы указываются без учета НДС) | | | | | |
| 1.1. | Пудожское городское поселение | с 01.01.2017 по 30.06.2017 | 28,28 | 2 629,12 | – | – |

| 1 | 2 | 3 | 4 | 5 | 6 | 7 |
|------|--|-------------------------------|-------|----------|---|---|
| | | с 01.07.2017 по 31.12.2017 | 28,28 | 2 734,28 | – | – |
| | | с 01.01.2018 по 30.06.2018 | 28,28 | 2 734,28 | – | – |
| | | с 01.07.2018 по 31.12.2018 | 29,41 | 2 843,65 | – | – |
| | | с 01.01.2019 по 30.06.2019 | 29,41 | 2 843,65 | – | – |
| | | с 01.07.2019 по 31.12.2019 | 30,59 | 2 957,40 | – | – |
| 1.2. | Медвежьегорское городское поселение | с 01.01.2017 по 30.06.2017 | 36,69 | 2 872,56 | – | – |
| | | с 01.07.2017 по 31.12.2017 | 38,19 | 2 987,46 | – | – |
| | | с 01.01.2018 по 30.06.2018 | 38,19 | 2 987,46 | – | – |
| | | с 01.07.2018 по 31.12.2018 | 39,72 | 3 106,96 | – | – |
| | | с 01.01.2019 по 30.06.2019 | 39,72 | 3 106,96 | – | – |
| | | с 01.07.2019 по 31.12.2019 | 41,31 | 3 231,24 | – | – |
| 1.3. | Надвоицкое городское поселение | с 01.01.2017 по 30.06.2017 | 17,58 | 3 275,01 | – | – |
| | | с 01.07.2017 по 31.12.2017 | 17,58 | 3 406,01 | – | – |
| | | с 01.01.2018 по 30.06.2018 | 17,58 | 3 406,01 | – | – |
| | | с 01.07.2018 по 31.12.2018 | 18,28 | 3 542,25 | – | – |
| | | с 01.01.2019 по 30.06.2019 | 18,28 | 3 542,25 | – | – |
| | | с 01.07.2019 по 31.12.2019 | 19,01 | 3 683,94 | – | – |
| 1.4. | Суоярвское городское поселение | с 01.01.2017 по 30.06.2017 | 23,50 | 3 216,27 | – | – |
| | | с 01.07.2017 по 31.12.2017 | 24,37 | 3 344,92 | – | – |
| | | с 01.01.2018 по 30.06.2018 | 24,37 | 3 344,92 | – | – |
| | | с 01.07.2018 по 31.12.2018 | 25,34 | 3 478,72 | – | – |
| | | с 01.01.2019 по 30.06.2019 | 25,34 | 3 478,72 | – | – |
| | | с 01.07.2019 по 31.12.2019 | 26,35 | 3 617,87 | – | – |
| 1.5. | Поросозерское сельское поселение | с 01.01.2017 по 30.06.2017 | 28,59 | 3 264,81 | – | – |
| | | с 01.07.2017 по 31.12.2017 | 29,33 | 3 395,40 | – | – |
| | | с 01.01.2018 по 30.06.2018 | 29,33 | 3 395,40 | – | – |
| | | с 01.07.2018 по 31.12.2018 | 30,50 | 3 531,22 | – | – |
| | | с 01.01.2019 по 30.06.2019 | 30,50 | 3 531,22 | – | – |
| | | с 01.07.2019 по 31.12.2019 | 31,72 | 3 672,47 | – | – |

| 1 | 2 | 3 | 4 | 5 | 6 | 7 |
|------|---------------------------------|-------------------------------|-------|----------|---|---|
| 1.6. | Пяльмское сельское поселение | с 01.01.2017 по 30.06.2017 | 34,24 | 1 953,92 | – | – |
| | | с 01.07.2017 по 31.12.2017 | 35,06 | 2 032,08 | – | – |
| | | с 01.01.2018 по 30.06.2018 | 35,06 | 2 032,08 | – | – |
| | | с 01.07.2018 по 31.12.2018 | 36,46 | 2 113,36 | – | – |
| | | с 01.01.2019 по 30.06.2019 | 36,46 | 2 113,36 | – | – |
| | | с 01.07.2019 по 31.12.2019 | 37,92 | 2 197,89 | – | – |

Примечание. Принятые компоненты соответствуют тарифам на холодную воду на 2017 год, установленным постановлениями Государственного комитета Республики Карелия по ценам и тарифам от 12.10.2016 № 81, от 14.12.2016 № 174, с учетом прогнозного роста тарифов на 2018, 2019 гг., и тарифам на тепловую энергию ООО «КАРЕЛЭНЕРГОРЕСУРС» на 2017 год, установленным постановлением Государственного комитета Республики Карелия по ценам и тарифам от 14.12.2016 № 182.

ПРИЛОЖЕНИЕ № 3
к постановлению
Государственного комитета
Республики Карелия
по ценам и тарифам
от 14 декабря 2016 г.
№ 182

Долгосрочные параметры регулирования, устанавливаемые на долгосрочный период регулирования для формирования тарифов с использованием метода индексации установленных тарифов обществу с ограниченной ответственностью «КАРЕЛЭНЕРГОРЕСУРС»

| Год | Базовый уровень операционных расходов | Индекс эффективности операционных расходов | Нормативный уровень прибыли | Уровень надежности теплоснабжения | | Показатели энергосбережения и энергетической эффективности | | | Реализация программ в области энергосбережения и повышения энергетической эффективности | Динамика изменения расходов на топливо |
|------|---------------------------------------|--|-----------------------------|--|---|--|--|--|---|--|
| | | | | количество прекращений подачи тепловой энергии, теплоносителя в результате технологических нарушений на тепловых сетях | количество прекращений подачи тепловой энергии, теплоносителя в результате технологических нарушений на источниках тепловой энергии | удельный расход топлива на производство тепловой энергии | отношение величины потерь тепловой энергии к материальной характеристике тепловой сети | величина технологических потерь при передаче тепловой энергии, теплоносителя по тепловым сетям | | |
| | тыс. руб. | % | % | ед./км | ед./Гкал/час | кг у.т./Гкал | Гкал/кв. м | Гкал | тыс. руб. | |
| 2017 | 571 346,3 | x | 2,87 | 0,0 | 0,0 | 213,9 | нет данных | 122 358,5 | 0,0 | x |
| 2018 | x | 1,0 | 3,07 | 0,0 | 0,0 | 213,9 | нет данных | 122 358,5 | 0,0 | x |
| 2019 | x | 1,0 | 2,98 | 0,0 | 0,0 | 213,9 | нет данных | 122 358,5 | 0,0 | x |

ГОСУДАРСТВЕННЫЙ КОМИТЕТ РЕСПУБЛИКИ КАРЕЛИЯ
ПО ЦЕНАМ И ТАРИФАМ**ПОСТАНОВЛЕНИЕ**

20 декабря 2016 г.

№ 208

г. Петрозаводск

2808 О тарифах на горячую воду общества с ограниченной ответственностью
«Инженерная компания Рубин» (территория оказания услуг –
Матросское сельское поселение Пряжинского муниципального района)

В соответствии с Федеральным законом от 7 декабря 2011 года № 416-ФЗ «О водоснабжении и водоотведении», постановлением Правительства Российской Федерации от 13 мая 2013 года № 406 «О государственном регулировании тарифов в сфере водоснабжения и водоотведения», постановлением Правительства Республики Карелия от 1 ноября 2010 года № 232-П «Об утверждении Положения о Государственном комитете Республики Карелия по ценам и тарифам» Государственный комитет Республики Карелия по ценам и тарифам постановляет:

1. Утвердить обществу с ограниченной ответственностью «Инженерная компания Рубин» производственную программу по горячей воде на период с 1 января 2017 года по 31 декабря 2019 года согласно приложению № 1.

2. Установить обществу с ограниченной ответственностью «Инженерная компания Рубин» тарифы на горячую воду, отпускаемую с использованием централизованной закрытой системы горячего водоснабжения, согласно приложению № 2.

3. Тарифы, установленные в пункте 2 настоящего постановления, действуют с 1 января 2017 года по 31 декабря 2019 года.

Председатель А. Э. МЯКИ

ПРИЛОЖЕНИЕ № 1
к постановлению
Государственного комитета
Республики Карелия
по ценам и тарифам
от 20 декабря 2016 г.
№ 208

**ПРОИЗВОДСТВЕННАЯ ПРОГРАММА
общества с ограниченной ответственностью «Инженерная компания Рубин»
по горячей воде**

Раздел 1. Паспорт производственной программы

| | |
|---|--|
| Наименование организации | Общество с ограниченной ответственностью «Инженерная компания Рубин» |
| Юридический адрес, почтовый адрес организации | 185901, Республика Карелия, г. Петрозаводск, ул. Володарского, д. 47а |
| Наименование уполномоченного органа, утвердившего производственную программу | Государственный комитет Республики Карелия по ценам и тарифам |
| Юридический адрес, почтовый адрес уполномоченного органа, утвердившего производственную программу | 185030, г. Петрозаводск, ул. Маршала Мерецкова, д. 8а |
| Период действия производственной программы | с 01.01.2017 по 31.12.2019 |

**Раздел 2. Перечень плановых мероприятий по ремонту объектов
централизованной системы горячего водоснабжения, мероприятий,
направленных на улучшение качества горячей воды**

| № п/п | Наименование мероприятия | Срок реализации мероприятия, лет | Финансовые потребности на реализацию мероприятия, тыс. руб. |
|-------|--------------------------|----------------------------------|---|
| | Не запланированы | | |

**Раздел 3. Перечень плановых мероприятий по энергосбережению
и повышению энергетической эффективности, в том числе снижению потерь воды
при транспортировке**

| № п/п | Наименование мероприятия | Срок реализации мероприятия, лет | Финансовые потребности на реализацию мероприятия, тыс. руб. |
|-------|--------------------------|----------------------------------|---|
| | Не запланированы | | |

Раздел 4. Планируемый объем подачи воды

| № п/п | Показатели производственной деятельности | Единица измерения | Величина показателя на период 01.01.2017 – 31.12.2017 | Величина показателя на период 01.01.2018 – 31.12.2018 | Величина показателя на период 01.01.2019 – 31.12.2019 |
|-------|--|-------------------|---|---|---|
| 1. | Объем отпуска в сеть | тыс. куб. м | 40,4 | 40,4 | 40,4 |
| 2. | Объем реализации товаров и услуг (всего), в том числе: | тыс. куб. м | 40,4 | 40,4 | 40,4 |
| 2.1. | Жилому фонду | тыс. куб. м | 5,6 | 5,6 | 5,6 |
| 2.2. | Бюджетным потребителям | тыс. куб. м | 34,8 | 34,8 | 34,8 |
| 2.3. | Прочим потребителям | тыс. куб. м | – | – | – |

**Раздел 5. Объем финансовых потребностей, необходимых для реализации
производственной программы**

| | Единица измерения | На период 01.01.2017 – 31.12.2017 | На период 01.01.2018 – 31.12.2018 | На период 01.01.2019 – 31.12.2019 |
|---|-------------------|-----------------------------------|-----------------------------------|-----------------------------------|
| Финансовые потребности, необходимые для реализации производственной программы по горячему водоснабжению | тыс. руб. | 7 405,7 | 7 653,6 | 7 970,5 |

Раздел 6. График реализации мероприятий производственной программы

| № п/п | Наименование мероприятия | Дата начала реализации мероприятий |
|-------|--------------------------|------------------------------------|
| | Не запланированы | |

**Раздел 7. Плановые значения показателей надежности, качества
и энергетической эффективности объектов водоснабжения**

Показатели качества горячей воды

| № п/п | Наименование показателей | Единица измерения | Величина показателя на период 01.01.2017 – 31.12.2017 | Величина показателя на период 01.01.2018 – 31.12.2018 | Величина показателя на период 01.01.2019 – 31.12.2019 |
|-------|--|-------------------|---|---|---|
| | Доля проб горячей воды в тепловой сети или сети горячего водоснабжения, не соответствующих установленным требованиям по температуре, в общем объеме проб, отобранных по результатам производственного контроля качества горячей воды | % | 0 | 0 | 0 |
| | Доля проб горячей воды в тепловой сети или сети горячего водоснабжения, не соответствующих установленным требованиям (за исключением температуры), в общем объеме проб, отобранных по результатам производственного контроля качества горячей воды | % | 0 | 0 | 0 |

| № п/п | Наименование показателей | Единица измерения | Величина показателя на период 01.01.2017 – 31.12.2017 | Величина показателя на период 01.01.2018 – 31.12.2018 | Величина показателя на период 01.01.2019 – 31.12.2019 |
|-------|---|-------------------|---|---|---|
| | Количество перерывов в подаче воды, зафиксированных в местах исполнения обязательств организацией, осуществляющей горячее водоснабжение, по подаче горячей воды, возникших в результате аварий, повреждений и иных технологических нарушений на объектах централизованной системы горячего водоснабжения, принадлежащих организации, осуществляющей горячее водоснабжение | ед./км | 0 | 0 | 0 |

Показатели эффективности использования

| № п/п | Наименование показателей | Единица измерения | Величина показателя на период 01.01.2017 – 31.12.2017 | Величина показателя на период 01.01.2018 – 31.12.2018 | Величина показателя на период 01.01.2019 – 31.12.2019 |
|-------|--|-------------------|---|---|---|
| | Удельное количество тепловой энергии, рекомендуемое на подогрев горячей воды | Гкал/куб. м | не установлено | не установлено | не установлено |

Раздел 8. Расчет эффективности производственной программы

| № п/п | Показатели эффективности производственной программы | Единица измерения | Величина показателя на период 01.01.2017 – 31.12.2017 | Величина показателя на период 01.01.2018 – 31.12.2018 | Величина показателя на период 01.01.2019 – 31.12.2019 |
|-------|---|-------------------|---|---|---|
| 1. | Целевые показатели | | | | |
| | Количество перерывов в подаче воды, зафиксированных в местах исполнения обязательств организацией, осуществляющей горячее водоснабжение, по подаче горячей воды, возникших в результате аварий, повреждений и иных технологических нарушений на объектах централизованной системы горячего водоснабжения, принадлежащих организации, осуществляющей горячее водоснабжение | ед./км | 0 | 0 | 0 |
| 2. | Расходы на реализацию производственной программы | тыс. руб. | 7405,7 | 7653,6 | 7970,5 |

Раздел 9. Мероприятия, направленные на повышение качества обслуживания абонентов

| № п/п | Наименование мероприятия | Период проведения мероприятия |
|-------|--------------------------|-------------------------------|
| | Не запланированы | |

ПРИЛОЖЕНИЕ № 2
к постановлению
Государственного комитета
Республики Карелия
по ценам и тарифам
от 20 декабря 2016 г.
№ 208

**Тарифы на горячую воду с использованием централизованной закрытой системы
горячего водоснабжения общества с ограниченной ответственностью
«Инженерная компания Рубин»**

| Год | Компонент на холодную воду, руб. куб. м | Компонент на тепловую энергию | | |
|----------------------------|---|-------------------------------|--|---|
| | | одноставочный, руб./Гкал | двухставочный | |
| | | | ставка за мощность, тыс. руб./Гкал/ час в мес. | ставка за тепловую энергию, руб./Гкал |
| С 01.01.2017 по 30.06.2017 | 39,28 | 2 290,24 | – | – |
| С 01.07.2017 по 31.12.2017 | 41,42 | 2 372,19 | – | – |
| С 01.01.2018 по 30.06.2018 | 41,42 | 2 372,19 | – | – |
| С 01.07.2018 по 31.12.2018 | 43,16 | 2 442,73 | – | – |
| С 01.01.2019 по 30.06.2019 | 43,16 | 2 442,73 | – | – |
| С 01.07.2019 по 31.12.2019 | 44,87 | 2 570,13 | – | – |

Примечание. Принятые компоненты соответствуют тарифам на холодную воду ООО «Инженерная компания Рубин», установленным постановлением Государственного комитета Республики Карелия по ценам и тарифам от 25.11.2015 № 199, и тарифам на тепловую энергию ООО «Инженерная компания Рубин», установленным постановлением Государственного комитета Республики Карелия по ценам и тарифам от 28.09.2016 № 72.

ГОСУДАРСТВЕННЫЙ КОМИТЕТ РЕСПУБЛИКИ КАРЕЛИЯ
ПО ЦЕНАМ И ТАРИФАМ

ПОСТАНОВЛЕНИЕ

20 декабря 2016 г.

г. Петрозаводск

№ 195

2809 **О тарифах общества с ограниченной ответственностью «Водоканал»
на питьевое водоснабжение и водоотведение (территория оказания услуг –
Лоймольское сельское поселение Суоярвского муниципального района)**

В соответствии с Федеральным законом от 7 декабря 2011 года № 416-ФЗ «О водоснабжении и водоотведении», постановлением Правительства Российской Федерации от 13 мая 2013 года № 406 «О государственном регулировании тарифов в сфере водоснабжения и водоотведения», постановлением Правительства Республики Карелия от 1 ноября 2010 года № 232-П «Об утверждении Положения о Государственном комитете Республики Карелия по ценам и тарифам» Государственный комитет Республики Карелия по ценам и тарифам постановляет:

1. Утвердить обществу с ограниченной ответственностью «Водоканал» производственную программу по питьевому водоснабжению на период с 1 января 2017 года по 31 декабря 2017 года согласно приложению 1.

2. Утвердить обществу с ограниченной ответственностью «Водоканал» производственную программу по водоотведению на период с 1 января 2017 года по 31 декабря 2017 года согласно приложению 2.

3. Установить с 1 января 2017 года по 31 декабря 2017 года одноставочный тариф общества с ограниченной ответственностью «Водоканал» на питьевое водоснабжение в размере 73 руб. 09 коп. за 1 куб. м.

Тариф установлен с учетом применения обществом с ограниченной ответственностью «Водоканал» упрощенной системы налогообложения.

4. Установить с 1 января 2017 года по 31 декабря 2017 года одноставочный тариф общества с ограниченной ответственностью «Водоканал» на водоотведение в размере 55 руб. 23 коп. за 1 куб. м.

Тариф установлен с учетом применения обществом с ограниченной ответственностью «Водоканал» упрощенной системы налогообложения.

Председатель А. Э. МЯКИ

ПРИЛОЖЕНИЕ 1

УТВЕРЖДЕНО
постановлением

Государственного комитета
Республики Карелия
по ценам и тарифам
от 20 декабря 2016 г.
№ 195

**ПРОИЗВОДСТВЕННАЯ ПРОГРАММА
общества с ограниченной ответственностью «Водоканал»
по питьевому водоснабжению в Лоймольском сельском поселении**

Раздел 1. Паспорт производственной программы

| | |
|---|---|
| Наименование организации | Общество с ограниченной ответственностью «Водоканал» |
| Юридический адрес организации | 186870, Республика Карелия, г. Суоярви, Суоярвское шоссе, д. 148 |
| Почтовый адрес организации | 186870, Республика Карелия, г. Суоярви, ул. Шельшакова/Мира (территория) |
| Наименование уполномоченного органа, утвердившего производственную программу | Государственный комитет Республики Карелия по ценам и тарифам |
| Юридический адрес, почтовый адрес уполномоченного органа, утвердившего производственную программу | 185030, г. Петрозаводск, ул. М. Мерецкова, д. 8а |
| Период реализации производственной программы | с 10.02.2017 г. по 31.12.2017 г. |

**Раздел 2. Перечень плановых мероприятий по ремонту объектов
централизованной системы водоснабжения, мероприятий,
направленных на улучшение качества питьевой воды**

| № п/п | Наименование мероприятия | Финансовые потребности на реализацию мероприятия, тыс. руб. |
|-------|--|---|
| 1. | Текущее обслуживание и ремонт водопроводных сетей и сооружений | 31,0 |

**Раздел 3. Перечень плановых мероприятий по энергосбережению
и повышению энергетической эффективности, в том числе снижению потерь воды
при транспортировке**

| № п/п | Наименование мероприятия | Срок реализации мероприятия | Финансовые потребности, тыс. руб. |
|-------|--------------------------|-----------------------------|-----------------------------------|
| | Не запланированы | | |

Раздел 4. Планируемый объем подачи воды

| № п/п | Показатели производственной деятельности | Единицы измерения | Величина показателя на период реализации производственной программы |
|-------|---|-------------------|---|
| 1. | Объем поднятой воды, в том числе: | тыс. куб. м | 9,3 |
| 2. | Объем воды, используемой на собственные нужды | тыс. куб. м | 0,6 |
| 3. | Объем отпуска в сеть | тыс. куб. м | 8,7 |
| 4. | Объем потерь | тыс. куб. м | 0,8 |
| 5. | Уровень потерь к объему реализованной воды | % | 10,1 |
| 6. | Объем реализации услуг (всего), в том числе: | тыс. куб. м | 7,9 |
| 6.1. | Жилищному фонду | тыс. куб. м | 7,1 |
| 6.2. | Бюджетным потребителям | тыс. куб. м | 0,7 |
| 6.3. | Прочим потребителям | тыс. куб. м | 0,1 |

Раздел 5. Объем финансовых потребностей, необходимых для реализации производственной программы

| | Единицы измерения | Сумма |
|--|-------------------|-------|
| Финансовые потребности, необходимые для реализации производственной программы по питьевому водоснабжению | тыс. руб. | 577,4 |

Раздел 6. График реализации мероприятий производственной программы

| № п/п | Наименование мероприятия | Дата начала реализации мероприятий | Дата окончания реализации мероприятий |
|-------|--|------------------------------------|---------------------------------------|
| | Текущее обслуживание и ремонт водопроводных сетей и сооружений | 10.02.2017 | 31.12.2017 |

Раздел 7. Плановые значения показателей надежности, качества и энергетической эффективности объектов централизованной системы водоснабжения

Показатели качества воды

| № п/п | Наименование показателей | Единицы измерения | Величина показателя на период реализации производственной программы |
|-------|--|-------------------|---|
| 1. | Доля проб питьевой воды, подаваемой с водопроводной станции в распределительную водопроводную сеть, не соответствующих установленным требованиям, в общем объеме проб, отобранных по результатам производственного контроля качества питьевой воды | % | 0 |
| 2. | Доля проб питьевой воды в распределительной водопроводной сети, не соответствующих установленным требованиям, в общем объеме проб, отобранных по результатам производственного контроля качества питьевой воды | % | 0 |

Показатели надежности и бесперебойности холодного водоснабжения

| № п/п | Наименование показателей | Единицы измерения | Величина показателя на период реализации производственной программы |
|-------|--|-------------------|---|
| 1. | Количество перерывов в подаче воды, возникших в результате аварий, повреждений и иных технологических нарушений на объектах централизованной системы водоснабжения | ед./км | 0,75 |

Показатели энергетической эффективности

| № п/п | Наименование показателей | Единицы измерения | Величина показателя на период реализации производственной программы |
|-------|---|-------------------|---|
| 1. | Доля потерь воды в централизованной системе водоснабжения при транспортировке в общем объеме воды, поданной в водопроводную сеть | % | 9,2 |
| 2. | Удельный расход электрической энергии, потребляемой в технологическом процессе подготовки и транспортировки питьевой воды, на единицу объема воды, отпускаемой в сеть | кВт·ч/куб. м | 1,4 |

Раздел 8. Расчет эффективности производственной программы

| № п/п | Показатели эффективности производственной программы | Единицы измерения | Величина показателя на период реализации производственной программы |
|-------|--|-------------------|---|
| 1 | 2 | 3 | 4 |
| 1. | Доля проб питьевой воды, подаваемой с водопроводной станции в распределительную водопроводную сеть, не соответствующих установленным требованиям, в общем объеме проб, отобранных по результатам производственного контроля качества питьевой воды | % | 0 |

| 1 | 2 | 3 | 4 |
|----|--|-----------|-------|
| 2. | Доля проб питьевой воды в распределительной водопроводной сети, не соответствующих установленным требованиям, в общем объеме проб, отобранных по результатам производственного контроля качества питьевой воды | % | 0 |
| 3. | Количество перерывов в подаче воды, возникших в результате аварий, повреждений и иных технологических нарушений на объектах централизованной системы водоснабжения | ед./км | 0,75 |
| 4. | Расходы на реализацию производственной программы | тыс. руб. | 577,4 |

Раздел 9. Мероприятия, направленные на повышение качества обслуживания абонентов

| № п/п | Наименование мероприятия | Период проведения мероприятия |
|-------|--------------------------|-------------------------------|
| | Не запланированы | |

ПРИЛОЖЕНИЕ 2
УТВЕРЖДЕНО
постановлением
Государственного комитета
Республики Карелия
по ценам и тарифам
от 20 декабря 2016 г.
№ 195

**ПРОИЗВОДСТВЕННАЯ ПРОГРАММА
общества с ограниченной ответственностью «Водоканал» по водоотведению
в Лоймольском сельском поселении**

Раздел 1. Паспорт производственной программы

| | |
|---|---|
| Наименование организации | Общество с ограниченной ответственностью «Водоканал» |
| Юридический адрес организации | 186870, Республика Карелия, г. Суоярви, Суоярвское шоссе, д. 148 |
| Почтовый адрес организации | 186870, Республика Карелия, г. Суоярви, ул. Шельшакова/Мира (территория) |
| Наименование уполномоченного органа, утвердившего производственную программу | Государственный комитет Республики Карелия по ценам и тарифам |
| Юридический адрес, почтовый адрес уполномоченного органа, утвердившего производственную программу | 185030, г. Петрозаводск, ул. М. Мерецкова, д. 8а |
| Период реализации производственной программы | с 10.02.2017 г. по 31.12.2017 г. |

Раздел 2. Перечень плановых мероприятий по ремонту объектов централизованной системы водоотведения, мероприятий, направленных на улучшение качества очистки сточных вод

| № п/п | Наименование мероприятия | Финансовые потребности на реализацию мероприятия, тыс. руб. |
|-------|--|---|
| | Текущее обслуживание и ремонт канализационных сетей и сооружений | 51,6 |

Раздел 3. Перечень плановых мероприятий по энергосбережению и повышению энергетической эффективности

| № п/п | Наименование мероприятия | Срок реализации мероприятия, лет | Финансовые потребности на реализацию мероприятия, тыс. руб. |
|-------|--------------------------|----------------------------------|---|
| | Не запланированы | | |

Раздел 4. Планируемый объем принимаемых сточных вод

| № п/п | Показатели производственной деятельности | Единицы измерения | Величина показателя на период реализации производственной программы |
|-------|---|-------------------|---|
| 1. | Объем пропущенных сточных вод, в том числе: | тыс. куб. м | 5,0 |
| 1.1. | От жилищного фонда | тыс. куб. м | 4,2 |
| 1.2. | От бюджетных потребителей | тыс. куб. м | 0,7 |
| 1.3. | От прочих потребителей | тыс. куб. м | 0,1 |
| 2. | Пропущено через очистные сооружения | тыс. куб. м | 5,0 |

Раздел 5. Объем финансовых потребностей, необходимых для реализации производственной программы

| | Единицы измерения | Сумма |
|--|-------------------|-------|
| Финансовые потребности, необходимые для реализации производственной программы по водоотведению | тыс. руб. | 276,1 |

Раздел 6. График реализации мероприятий производственной программы

| № п/п | Наименование мероприятия | Дата начала реализации мероприятий | Дата окончания реализации мероприятий |
|-------|--|------------------------------------|---------------------------------------|
| 1. | Текущее обслуживание и ремонт канализационных сетей и сооружений | 10.02.2017 | 31.12.2017 |

Раздел 7. Плановые значения показателей надежности, качества и энергетической эффективности объектов централизованной системы водоотведения**Показатели качества очистки сточных вод**

| № п/п | Наименование показателей | Единицы измерения | Величина показателя на период реализации производственной программы |
|-------|--|-------------------|---|
| 1. | Доля сточных вод, не подвергающихся очистке, в общем объеме сточных вод, сбрасываемых в централизованные системы водоотведения | % | 0 |
| 2. | Доля проб сточных вод, не соответствующих установленным нормативам допустимых сбросов, лимитам на сбросы | % | 0 |

Показатели энергетической эффективности

| № п/п | Наименование показателей | Единицы измерения | Величина показателя на период реализации производственной программы |
|-------|--|-------------------|---|
| 1. | Удельный расход электрической энергии, потребляемой в технологическом процессе транспортировки и очистки сточных вод | кВт·ч/куб. м | 1,4 |

Раздел 8. Расчет эффективности производственной программы

| № п/п | Показатели эффективности производственной программы | Единицы измерения | Величина показателя на период реализации производственной программы |
|-------|--|-------------------|---|
| 1. | Доля сточных вод, не подвергающихся очистке, в общем объеме сточных вод, сбрасываемых в централизованные системы водоотведения | % | 0 |
| 2. | Доля проб сточных вод, не соответствующих установленным нормативам допустимых сбросов, лимитам на сбросы | % | 0 |
| 3. | Расходы на реализацию производственной программы | тыс. руб. | 276,1 |

Раздел 9. Мероприятия, направленные на повышение качества обслуживания абонентов

| № п/п | Наименование мероприятия | Период проведения мероприятия |
|-------|--------------------------|-------------------------------|
| | Не запланированы | |

ГОСУДАРСТВЕННЫЙ КОМИТЕТ РЕСПУБЛИКИ КАРЕЛИЯ
ПО ЦЕНАМ И ТАРИФАМ

ПОСТАНОВЛЕНИЕ

20 декабря 2016 г.

№ 196

г. Петрозаводск

2810 О тарифах общества с ограниченной ответственностью «Водоканал»
на питьевое водоснабжение и водоотведение (территория оказания услуг –
Вешкельское сельское поселение Суоярвского муниципального района)

В соответствии с Федеральным законом от 7 декабря 2011 года № 416-ФЗ «О водоснабжении и водоотведении», постановлением Правительства Российской Федерации от 13 мая 2013 года № 406 «О государственном регулировании тарифов в сфере водоснабжения и водоотведения», постановлением Правительства Республики Карелия от 1 ноября 2010 года № 232-П «Об утверждении Положения о Государственном комитете Республики Карелия по ценам и тарифам» Государственный комитет Республики Карелия по ценам и тарифам постановляет:

1. Утвердить обществу с ограниченной ответственностью «Водоканал» производственную программу по питьевому водоснабжению на период с 1 января 2017 года по 31 декабря 2017 года согласно приложению 1.

2. Утвердить обществу с ограниченной ответственностью «Водоканал» производственную программу по водоотведению на период с 1 января 2017 года по 31 декабря 2017 года согласно приложению 2.

3. Установить на период с 1 января 2017 года по 31 декабря 2017 года одноставочный тариф общества с ограниченной ответственностью «Водоканал» на питьевое водоснабжение в размере 56 руб. 24 коп. за 1 куб. м.

Тариф установлен с учетом применения обществом с ограниченной ответственностью «Водоканал» упрощенной системы налогообложения.

4. Установить на период с 1 января 2017 года по 31 декабря 2017 года одноставочный тариф общества с ограниченной ответственностью «Водоканал» на водоотведение в размере 29 руб. 95 коп. за 1 куб. м.

Тариф установлен с учетом применения обществом с ограниченной ответственностью «Водоканал» упрощенной системы налогообложения.

Председатель А. Э. МЯКИ

ПРИЛОЖЕНИЕ 1
УТВЕРЖДЕНО
постановлением
Государственного комитета
Республики Карелия
по ценам и тарифам
от 20 декабря 2016 г.
№ 196

**ПРОИЗВОДСТВЕННАЯ ПРОГРАММА
общества с ограниченной ответственностью «Водоканал»
по питьевому водоснабжению в Вешкельском сельском поселении**

Раздел 1. Паспорт производственной программы

| | |
|---|---|
| Наименование организации | Общество с ограниченной ответственностью «Водоканал» |
| Юридический адрес организации | 186870, Республика Карелия, г. Суоярви, Суоярвское шоссе, д. 148 |
| Почтовый адрес организации | 186870, Республика Карелия, г. Суоярви, ул. Шельшакова/Мира (территория) |
| Наименование уполномоченного органа, утвердившего производственную программу | Государственный комитет Республики Карелия по ценам и тарифам |
| Юридический адрес, почтовый адрес уполномоченного органа, утвердившего производственную программу | 185030, г. Петрозаводск, ул. М. Мерещкова, д. 8а |
| Период реализации производственной программы | с 10.02.2017 г. по 31.12.2017 г. |

Раздел 2. Перечень плановых мероприятий по ремонту объектов централизованной системы водоснабжения, мероприятий, направленных на улучшение качества питьевой воды

| № п/п | Наименование мероприятия | Финансовые потребности на реализацию мероприятия, тыс. руб. |
|-------|--|---|
| 1. | Текущее обслуживание и ремонт водопроводных сетей и сооружений | 37,1 |

Раздел 3. Перечень плановых мероприятий по энергосбережению и повышению энергетической эффективности, в том числе снижению потерь воды при транспортировке

| № п/п | Наименование мероприятия | Срок реализации мероприятия | Финансовые потребности, тыс. руб. |
|-------|--------------------------|-----------------------------|-----------------------------------|
| | Не запланированы | | |

Раздел 4. Планируемый объем подачи воды

| № п/п | Показатели производственной деятельности | Единицы измерения | Величина показателя на период реализации производственной программы |
|-------|--|-------------------|---|
| 1. | Объем поднятой воды, в том числе: | тыс. куб. м | 13,3 |
| 2. | Объем отпуска в сеть | тыс. куб. м | 13,3 |
| 3. | Объем потерь | тыс. куб. м | 1,2 |
| 4. | Уровень потерь к объему реализованной воды | % | 9,9 |
| 5. | Объем реализации услуг (всего), в том числе: | тыс. куб. м | 12,1 |
| 5.1. | Жилищному фонду | тыс. куб. м | 8,1 |
| 5.2. | Бюджетным потребителям | тыс. куб. м | 3,6 |
| 5.3. | Прочим потребителям | тыс. куб. м | 0,4 |

Раздел 5. Объем финансовых потребностей, необходимых для реализации производственной программы

| | Единицы измерения | Сумма |
|--|-------------------|-------|
| Финансовые потребности, необходимые для реализации производственной программы по питьевому водоснабжению | тыс. руб. | 681,7 |

Раздел 6. График реализации мероприятий производственной программы

| № п/п | Наименование мероприятия | Дата начала реализации мероприятий | Дата окончания реализации мероприятий |
|-------|--------------------------|------------------------------------|---------------------------------------|
| | Не запланированы | | |

Раздел 7. Плановые значения показателей надежности, качества и энергетической эффективности объектов централизованной системы водоснабжения

Показатели качества воды

| № п/п | Наименование показателей | Единицы измерения | Величина показателя на период реализации производственной программы |
|-------|--|-------------------|---|
| 1. | Доля проб питьевой воды, подаваемой с водопроводной станции в распределительную водопроводную сеть, не соответствующих установленным требованиям, в общем объеме проб, отобранных по результатам производственного контроля качества питьевой воды | % | 0 |
| 2. | Доля проб питьевой воды в распределительной водопроводной сети, не соответствующих установленным требованиям, в общем объеме проб, отобранных по результатам производственного контроля качества питьевой воды | % | 0 |

Показатели надежности и бесперебойности холодного водоснабжения

| № п/п | Наименование показателей | Единицы измерения | Величина показателя на период реализации производственной программы |
|-------|--|-------------------|---|
| 1. | Количество перерывов в подаче воды, возникших в результате аварий, повреждений и иных технологических нарушений на объектах централизованной системы водоснабжения | ед./км | 0,58 |

Показатели энергетической эффективности

| № п/п | Наименование показателей | Единицы измерения | Величина показателя на период реализации производственной программы |
|-------|---|-------------------|---|
| 1. | Доля потерь воды в централизованной системе водоснабжения при транспортировке в общем объеме воды, поданной в водопроводную сеть | % | 9,0 |
| 2. | Удельный расход электрической энергии, потребляемой в технологическом процессе подготовки и транспортировки питьевой воды, на единицу объема воды, отпускаемой в сеть | кВт·ч/куб. м | 1,7 |

Раздел 8. Расчет эффективности производственной программы

| № п/п | Показатели эффективности производственной программы | Единицы измерения | Величина показателя на период реализации производственной программы |
|-------|--|-------------------|---|
| 1. | Доля проб питьевой воды, подаваемой с водопроводной станции в распределительную водопроводную сеть, не соответствующих установленным требованиям, в общем объеме проб, отобранных по результатам производственного контроля качества питьевой воды | % | 0 |
| 2. | Доля проб питьевой воды в распределительной водопроводной сети, не соответствующих установленным требованиям, в общем объеме проб, отобранных по результатам производственного контроля качества питьевой воды | % | 0 |
| 3. | Количество перерывов в подаче воды, возникших в результате аварий, повреждений и иных технологических нарушений на объектах централизованной системы водоснабжения | ед./км | 0,58 |
| 4. | Расходы на реализацию производственной программы | тыс. руб. | 681,7 |

Раздел 9. Мероприятия, направленные на повышение качества обслуживания абонентов

| № п/п | Наименование мероприятия | Период проведения мероприятия |
|-------|--------------------------|-------------------------------|
| | Не запланированы | |

ПРИЛОЖЕНИЕ 2
УТВЕРЖДЕНО
постановлением
Государственного комитета
Республики Карелия
по ценам и тарифам
от 20 декабря 2016 г.
№ 196

**ПРОИЗВОДСТВЕННАЯ ПРОГРАММА
общества с ограниченной ответственностью «Водоканал» по водоотведению
в Вешкельском сельском поселении**

Раздел 1. Паспорт производственной программы

| | |
|---|---|
| Наименование организации | Общество с ограниченной ответственностью «Водоканал» |
| Юридический адрес организации | 186870, Республика Карелия, г. Суоярви, Суоярвское шоссе, д. 148 |
| Почтовый адрес организации | 186870, Республика Карелия, г. Суоярви, ул. Шельшакова/Мира (территория) |
| Наименование уполномоченного органа, утвердившего производственную программу | Государственный комитет Республики Карелия по ценам и тарифам |
| Юридический адрес, почтовый адрес уполномоченного органа, утвердившего производственную программу | 185030, г. Петрозаводск, ул. М. Мерецкова, д. 8а |
| Период реализации производственной программы | с 10.02.2017 г. по 31.12.2017 г. |

**Раздел 2. Перечень плановых мероприятий по ремонту объектов
централизованной системы водоотведения, мероприятий, направленных
на улучшение качества очистки сточных вод**

| № п/п | Наименование мероприятия | Финансовые потребности на реализацию мероприятия, тыс. руб. |
|-------|--|---|
| 1. | Текущее обслуживание и ремонт канализационных сетей и сооружений | 32,5 |

**Раздел 3. Перечень плановых мероприятий по энергосбережению
и повышению энергетической эффективности**

| № п/п | Наименование мероприятия | Срок реализации мероприятия, лет | Финансовые потребности на реализацию мероприятия, тыс. руб. |
|-------|--------------------------|----------------------------------|---|
| | Не запланированы | | |

Раздел 4. Планируемый объем принимаемых сточных вод

| № п/п | Показатели производственной деятельности | Единицы измерения | Величина показателя на период реализации производственной программы |
|-------|---|-------------------|---|
| 1. | Объем пропущенных сточных вод, в том числе: | тыс. куб. м | 10,8 |
| 1.1. | От жилищного фонда | тыс. куб. м | 6,8 |
| 1.2. | От бюджетных потребителей | тыс. куб. м | 3,6 |
| 1.3. | От прочих потребителей | тыс. куб. м | 0,4 |
| 2. | Пропущено через очистные сооружения | тыс. куб. м | 10,8 |

**Раздел 5. Объем финансовых потребностей, необходимых для реализации
производственной программы**

| | Единицы измерения | Сумма |
|--|-------------------|-------|
| Финансовые потребности, необходимые для реализации производственной программы по водоотведению | тыс. руб. | 324,7 |

Раздел 6. График реализации мероприятий производственной программы

| № п/п | Наименование мероприятия | Дата начала реализации мероприятий | Дата окончания реализации мероприятий |
|-------|--|------------------------------------|---------------------------------------|
| 1. | Текущее обслуживание и ремонт канализационных сетей и сооружений | 10.02.2017 | 31.12.2017 |

Раздел 7. Плановые значения показателей надежности, качества и энергетической эффективности объектов централизованной системы водоотведения**Показатели качества очистки сточных вод**

| № п/п | Наименование показателей | Единицы измерения | Величина показателя на период реализации производственной программы |
|-------|--|-------------------|---|
| 1. | Доля сточных вод, не подвергающихся очистке, в общем объеме сточных вод, сбрасываемых в централизованные системы водоотведения | % | 0 |
| 2. | Доля проб сточных вод, не соответствующих установленным нормативам допустимых сбросов, лимитам на сбросы | % | 0 |

Показатели энергетической эффективности

| № п/п | Наименование показателей | Единицы измерения | Величина показателя на период реализации производственной программы |
|-------|--|-------------------|---|
| 1. | Удельный расход электрической энергии, потребляемой в технологическом процессе транспортировки и очистки сточных вод | кВт·ч/куб. м | 1,2 |

Раздел 8. Расчет эффективности производственной программы

| № п/п | Показатели эффективности производственной программы | Единицы измерения | Величина показателя на период реализации производственной программы |
|-------|--|-------------------|---|
| 1. | Доля сточных вод, не подвергающихся очистке, в общем объеме сточных вод, сбрасываемых в централизованные системы водоотведения | % | 0 |
| 2. | Доля проб сточных вод, не соответствующих установленным нормативам допустимых сбросов, лимитам на сбросы | % | 0 |
| 3. | Расходы на реализацию производственной программы | тыс. руб. | 324,7 |

Раздел 9. Мероприятия, направленные на повышение качества обслуживания абонентов

| № п/п | Наименование мероприятия | Период проведения мероприятия |
|-------|--------------------------|-------------------------------|
| | Не запланированы | |

ГОСУДАРСТВЕННЫЙ КОМИТЕТ РЕСПУБЛИКИ КАРЕЛИЯ
ПО ЦЕНАМ И ТАРИФАМ

ПОСТАНОВЛЕНИЕ

20 декабря 2016 г.

№ 197

г. Петрозаводск

**2811 О тарифах общества с ограниченной ответственностью
«Очистные сооружения» на водоотведение (территория оказания услуг –
Суоярвское городское поселение)**

В соответствии с Федеральным законом от 7 декабря 2011 года № 416-ФЗ «О водоснабжении и водоотведении», постановлением Правительства Российской Федерации от 13 мая 2013 года № 406 «О государственном регулировании тарифов в сфере водоснабжения и водоотведения», постановлением Правительства Республики Карелия от 1 ноября 2010 года № 232-П «Об утверждении Положения о Государственном комитете Республики Карелия по ценам и тарифам» Государственный комитет Республики Карелия по ценам и тарифам постановляет:

1. Утвердить обществу с ограниченной ответственностью «Очистные сооружения» производственную программу по водоотведению на период с 1 января 2017 года по 31 декабря 2017 года согласно приложению.

2. Установить с 1 января 2017 года по 31 декабря 2017 года одноставочный тариф общества с ограниченной ответственностью «Очистные сооружения» на водоотведение в размере 13 руб. 86 коп. за 1 куб. м.

Тариф установлен с учетом применения обществом с ограниченной ответственностью «Очистные сооружения» упрощенной системы налогообложения.

Председатель **А. Э. МЯКИ**

ПРИЛОЖЕНИЕ

УТВЕРЖДЕНО
постановлением
Государственного комитета
Республики Карелия
по ценам и тарифам
от 20 декабря 2016 г.
№ 197

**ПРОИЗВОДСТВЕННАЯ ПРОГРАММА
общества с ограниченной ответственностью «Очистные сооружения»
по водоотведению**

Раздел 1. Паспорт производственной программы

| | |
|---|---|
| Наименование организации | Общество с ограниченной ответственностью «Очистные сооружения» |
| Юридический адрес, почтовый адрес организации | 186870, Республика Карелия, г. Суоярви, ул. Нухи Идрисова, д. 24 |
| Наименование уполномоченного органа, утвердившего производственную программу | Государственный комитет Республики Карелия по ценам и тарифам |
| Юридический адрес, почтовый адрес уполномоченного органа, утвердившего производственную программу | 185030, г. Петрозаводск, ул. М. Мерецкова, д. 8а |
| Период реализации производственной программы | с 01.01.2017 г. по 31.12.2017 г. |

**Раздел 2. Перечень плановых мероприятий по ремонту объектов
централизованной системы водоотведения**

| № п/п | Наименование мероприятия | Срок реализации | Финансовые потребности, тыс. руб. |
|-------|---|----------------------------|-----------------------------------|
| 1. | Текущий ремонт канализационных сооружений | 01.01.2017 – 31.12.2017 | 334,2 |

**Раздел 3. Перечень плановых мероприятий по энергосбережению
и повышению энергетической эффективности**

| № п/п | Наименование мероприятия | Срок реализации | Финансовые потребности, тыс. руб. |
|-------|---|-------------------------|-----------------------------------|
| 1. | Проведение энергетического обследования | 01.01.2017 – 31.12.2017 | 67,0 |

Раздел 4. Планируемый объем принимаемых сточных вод

| № п/п | Показатели производственной деятельности | Единицы измерения | Величина показателя на период реализации производственной программы |
|-------|---|-------------------|---|
| 1. | Объем пропущенных сточных вод, в том числе: | тыс. куб. м | 824,2 |
| 1.1. | От прочих потребителей | тыс. куб. м | 338,6 |
| 1.2. | Принято от других канализационных сетей | тыс. куб. м | 485,6 |
| 2. | Пропущено через очистные сооружения | тыс. куб. м | 824,2 |
| 2.1. | В т. ч. на биологическую очистку | тыс. куб. м | 824,2 |

**Раздел 5. Объем финансовых потребностей, необходимых
для реализации производственной программы**

| | Единицы измерения | Сумма |
|--|-------------------|----------|
| Финансовые потребности, необходимые для реализации производственной программы по водоотведению | | 11 423,4 |

Раздел 6. График реализации мероприятий производственной программы

| № п/п | Наименование мероприятия | Дата начала реализации мероприятий | Дата окончания реализации мероприятий |
|-------|--|------------------------------------|---------------------------------------|
| | Текущее обслуживание и ремонт канализационных сооружений | 01.01.2017 | 31.12.2017 |

**Раздел 7. Целевые показатели деятельности организации,
осуществляющей водоотведение**

Показатели качества сточных вод

| № п/п | Наименование показателей | Единицы измерения | Величина показателя на период реализации производственной программы |
|-------|---|-------------------|---|
| 1. | Доля сточных вод, не подвергающихся очистке, в общем объеме сточных вод, сбрасываемых в централизованные общесплавные или бытовые системы водоотведения | % | 0 |
| 2. | Доля проб сточных вод, не соответствующих установленным нормативам допустимых сбросов, лимитам на сбросы | % | 0 |

Показатели надежности и бесперебойности водоотведения

| № п/п | Наименование показателей | Единицы измерения | Величина показателя на период реализации производственной программы |
|-------|--|-------------------|---|
| 1. | Удельное количество аварий и засоров в расчете на протяженность канализационной сети в год | ед./км | 0 |

Показатели энергетической эффективности

| № п/п | Наименование показателей | Единицы измерения | Величина показателя на период реализации производственной программы |
|-------|--|-------------------|---|
| 1. | Удельный расход электрической энергии, потребляемой в технологическом процессе транспортировки сточных вод, на единицу сточных вод | кВт·ч/куб. м | 1,74 |

Раздел 8. Расчет эффективности производственной программы

| № п/п | Показатели эффективности производственной программы | Единицы измерения | Величина показателя на период реализации производственной программы |
|-------|---|-------------------|---|
| 1. | Доля сточных вод, не подвергающихся очистке, в общем объеме сточных вод, сбрасываемых в централизованные общесплавные или бытовые системы водоотведения | % | 0 |
| 2. | Доля проб сточных вод, не соответствующих установленным нормативам допустимых сбросов, лимитам на сбросы | % | 0 |
| 3. | Удельное количество аварий и засоров в расчете на протяженность канализационной сети в год | ед./км | 0 |
| 4. | Расходы на реализацию производственной программы | тыс. руб. | 11 423,4 |

Раздел 9. Мероприятия, направленные на повышение качества обслуживания абонентов

| № п/п | Наименование мероприятия | Срок реализации |
|-------|--------------------------|-----------------|
| | Не запланированы | |

ГОСУДАРСТВЕННЫЙ КОМИТЕТ РЕСПУБЛИКИ КАРЕЛИЯ
ПО ЦЕНАМ И ТАРИФАМ

ПОСТАНОВЛЕНИЕ

20 декабря 2016 г.

г. Петрозаводск

№ 191

2812 О внесении изменений в постановление Государственного комитета Республики Карелия по ценам и тарифам от 12 декабря 2013 года № 326

В соответствии с Федеральным законом от 7 декабря 2011 года № 416-ФЗ «О водоснабжении и водоотведении», постановлением Правительства Российской Федерации от 13 мая 2013 года № 406 «О государственном регулировании тарифов в сфере водоснабжения и водоотведения», постановлением Правительства Республики Карелия от 1 ноября 2010 года № 232-П «Об утверждении Положения о Государственном комитете Республики Карелия по ценам и тарифам» Государственный комитет Республики Карелия по ценам и тарифам постановляет:

1. Утвердить акционерному обществу «Петрозаводские коммунальные системы – Водоканал» производственную программу по питьевому водоснабжению на период с 1 января 2017 года по 31 декабря 2017 года согласно приложению 1.

2. Утвердить акционерному обществу «Петрозаводские коммунальные системы – Водоканал» производственную программу по водоотведению на период с 1 января 2017 года по 31 декабря 2017 года согласно приложению 2.

3. Внести в постановление Государственного комитета Республики Карелия по ценам и тарифам от 12 декабря 2013 года № 326 «О тарифах открытого акционерного общества «Петрозаводские коммунальные системы – Водоканал» на питьевое водоснабжение и водоотведение» (Карелия, 2013, 19 декабря) следующие изменения:

1) в наименовании постановления исключить слово «открытого»;

2) в пунктах 1, 2, 3 и 4 исключить слово «открытого»;

3) в приложении № 1 в столбце «2017 год»:

– цифры «32,10» заменить цифрами «34,96»;

– цифры «27,20» заменить цифрами «29,63»;

– цифры «33,38» заменить цифрами «39,15»;

– цифры «28,29» заменить цифрами «33,18»;

4) в приложении № 2 в столбце «2017 год»:

– цифры «21,51» заменить цифрами «25,96»;

– цифры «18,23» заменить цифрами «22,00»;

– цифры «22,72» заменить цифрами «29,08»;

– цифры «19,25» заменить цифрами «24,64».

Председатель А. Э. МЯКИ

ПРИЛОЖЕНИЕ 1

УТВЕРЖДЕНО
постановлением
Государственного комитета
Республики Карелия
по ценам и тарифам
от 20 декабря 2016 г.
№ 191

**ПРОИЗВОДСТВЕННАЯ ПРОГРАММА
акционерного общества «Петрозаводские коммунальные системы – Водоканал»
по питьевому водоснабжению**

Раздел 1. Паспорт производственной программы

| | |
|---|--|
| Наименование организации | Акционерное общество «Петрозаводские коммунальные системы – Водоканал» |
| Юридический адрес организации | 185035, Республика Карелия, г. Петрозаводск, ул. Гоголя, д. 60 |
| Почтовый адрес организации | 185035, Республика Карелия, г. Петрозаводск, ул. Свердлова, д. 18 |
| Наименование уполномоченного органа, утвердившего производственную программу | Государственный комитет Республики Карелия по ценам и тарифам |
| Юридический адрес, почтовый адрес уполномоченного органа, утвердившего производственную программу | 185030, г. Петрозаводск, ул. М. Мерецкова, д. 8а |
| Период реализации производственной программы | с 01.01.2017 г. по 31.12.2017 г. |

**Раздел 2. Перечень плановых мероприятий по ремонту объектов
централизованной системы водоснабжения, мероприятий,
направленных на улучшение качества питьевой воды**

| № п/п | Наименование мероприятия | Срок реализации |
|-------|---|-------------------------|
| 1. | Текущий ремонт объектов водоснабжения | 01.01.2017 – 31.12.2017 |
| 2. | Капитальный ремонт объектов водоснабжения | 01.01.2017 – 31.12.2017 |

Раздел 3. Планируемый объем подачи воды

| № п/п | Показатели производственной деятельности | Единицы измерения | Величина показателя на период реализации производственной программы |
|-------|--|-------------------|---|
| 1. | Поднято воды | тыс. куб. м | 24 127,3 |
| 2. | На собственные нужды станции | тыс. куб. м | 2 235,2 |
| 3. | Пропущено через очистные сооружения | тыс. куб. м | 24 127,3 |
| 4. | Подано воды в сеть | тыс. куб. м | 21 892,1 |
| 5. | Потери в сетях | тыс. куб. м | 3 227,4 |
| 6. | Реализовано воды – всего | тыс. куб. м | 18 664,7 |
| 6.1. | Жилищному фонду | тыс. куб. м | 12 093,5 |
| 6.2. | Бюджетным организациям | тыс. куб. м | 1 034,4 |
| 6.3. | Прочим потребителям | тыс. куб. м | 5 536,8 |

**Раздел 4. Объем финансовых потребностей, необходимых для реализации
производственной программы**

| | Единицы измерения | Сумма |
|--|-------------------|-----------|
| Финансовые потребности, необходимые для реализации производственной программы по питьевому водоснабжению | тыс. руб. | 586 208,4 |

Раздел 5. График реализации мероприятий производственной программы

| № п/п | Наименование мероприятия | Дата начала реализации мероприятий | Дата окончания реализации мероприятий |
|-------|---|------------------------------------|---------------------------------------|
| 1. | Текущий ремонт объектов водоснабжения | 01.01.2017 | 31.12.2017 |
| 2. | Капитальный ремонт объектов водоснабжения | 01.01.2017 | 31.12.2017 |

Раздел 6. Плановые значения показателей надежности, качества и энергетической эффективности объектов водоснабжения

Показатели качества воды

| № п/п | Наименование показателей | Единицы измерения | Величина показателя на период реализации производственной программы |
|-------|--|-------------------|---|
| 1. | Доля проб питьевой воды, подаваемой с водопроводной станции в распределительную водопроводную сеть, не соответствующих установленным требованиям, в общем объеме проб, отобранных по результатам производственного контроля качества питьевой воды | % | 0 |
| 2. | Доля проб питьевой воды в распределительной водопроводной сети, не соответствующих установленным требованиям, в общем объеме проб, отобранных по результатам производственного контроля качества питьевой воды | % | 0 |

Показатели надежности и бесперебойности питьевого водоснабжения

| № п/п | Наименование показателей | Единицы измерения | Величина показателя на период реализации производственной программы |
|-------|--|-------------------|---|
| 1. | Количество перерывов в подаче воды, возникших в результате аварий, повреждений и иных технологических нарушений на объектах централизованной системы водоснабжения | ед./км | 0,378 |

Показатели энергетической эффективности

| № п/п | Наименование показателей | Единицы измерения | Величина показателя на период реализации производственной программы |
|-------|---|-------------------|---|
| 1. | Доля потерь воды в централизованной системе водоснабжения при транспортировке в общем объеме воды, поданной в водопроводную сеть | % | 17,7 |
| 2. | Удельный расход электрической энергии, потребляемой в технологическом процессе подготовки питьевой воды, на единицу объема воды, отпускаемой в сеть | кВт·ч/куб. м | 0,2 |
| 3. | Удельный расход электрической энергии, потребляемой в технологическом процессе транспортировки питьевой воды, на единицу объема транспортируемой воды | кВт·ч/куб. м | 0,47 |

Раздел 7. Расчет эффективности производственной программы

| № п/п | Показатели эффективности производственной программы | Единицы измерения | Величина показателя на период реализации производственной программы |
|-------|--|-------------------|---|
| 1. | Доля проб питьевой воды, подаваемой с водопроводной станции в распределительную водопроводную сеть, не соответствующих установленным требованиям, в общем объеме проб, отобранных по результатам производственного контроля качества питьевой воды | % | 0 |
| 2. | Доля проб питьевой воды в распределительной водопроводной сети, не соответствующих установленным требованиям, в общем объеме проб, отобранных по результатам производственного контроля качества питьевой воды | % | 0 |
| 3. | Количество перерывов в подаче воды, возникших в результате аварий, повреждений и иных технологических нарушений на объектах централизованной системы водоснабжения | ед./км | 0,378 |
| 4. | Расходы на реализацию производственной программы | тыс. руб. | 586 208,4 |

Раздел 8. Мероприятия, направленные на повышение качества обслуживания абонентов

| № п/п | Наименование мероприятия | Период проведения мероприятия |
|-------|--------------------------|-------------------------------|
| | Не запланированы | |

ПРИЛОЖЕНИЕ 2

УТВЕРЖДЕНО
постановлением
Государственного комитета
Республики Карелия
по ценам и тарифам
от 20 декабря 2016 г.
№ 191

**ПРОИЗВОДСТВЕННАЯ ПРОГРАММА
акционерного общества «Петрозаводские коммунальные системы – Водоканал»
по водоотведению**

Раздел 1. Паспорт производственной программы

| | |
|---|--|
| Наименование организации | Акционерное общество «Петрозаводские коммунальные системы – Водоканал» |
| Юридический адрес организации | 185035, Республика Карелия, г. Петрозаводск, ул. Гоголя, д. 60 |
| Почтовый адрес организации | 185035, Республика Карелия, г. Петрозаводск, ул. Свердлова, д. 18 |
| Наименование уполномоченного органа, утвердившего производственную программу | Государственный комитет Республики Карелия по ценам и тарифам |
| Юридический адрес, почтовый адрес уполномоченного органа, утвердившего производственную программу | 185030, г. Петрозаводск, ул. М. Мерецкова, д. 8а |
| Период реализации производственной программы | с 01.01.2017 г. по 31.12.2017 г. |

**Раздел 2. Перечень плановых мероприятий по ремонту объектов
централизованной системы водоотведения, мероприятий, направленных
на улучшение качества очистки сточных вод**

| № п/п | Наименование мероприятия | Срок реализации |
|-------|---|-------------------------|
| 1. | Текущий ремонт объектов водоотведения | 01.01.2017 – 31.12.2017 |
| 2. | Капитальный ремонт объектов водоотведения | 01.01.2017 – 31.12.2017 |

Раздел 3. Планируемый объем принимаемых сточных вод

| № п/п | Показатели производственной деятельности | Единицы измерения | Величина показателя на период реализации производственной программы |
|-------|---|-------------------|---|
| 1. | Объем пропущенных сточных вод, в том числе: | тыс. куб. м | 17 996,3 |
| 1.1. | От жилищного фонда | тыс. куб. м | 14 522,3 |
| 1.2. | От бюджетных организаций | тыс. куб. м | 1 430,4 |
| 1.3. | От прочих абонентов | тыс. куб. м | 2 043,6 |
| 2. | Пропущено через очистные сооружения | тыс. куб. м | 17 996,3 |
| 2.1. | Биологическая очистка | тыс. куб. м | 17 996,3 |

**Раздел 4. Объем финансовых потребностей, необходимых для реализации
производственной программы**

| | Единицы измерения | Сумма |
|--|-------------------|-----------|
| Финансовые потребности, необходимые для реализации производственной программы по питьевому водоснабжению | тыс. руб. | 419 673,7 |

Раздел 5. График реализации мероприятий производственной программы

| № п/п | Наименование мероприятия | Дата начала реализации мероприятий | Дата окончания реализации мероприятий |
|-------|---|------------------------------------|---------------------------------------|
| 1. | Текущий ремонт объектов водоотведения | 01.01.2017 | 31.12.2017 |
| 2. | Капитальный ремонт объектов водоотведения | 01.01.2017 | 31.12.2017 |

Раздел 6. Целевые показатели деятельности организации, осуществляющей водоотведение

Показатели качества сточных вод

| № п/п | Наименование показателей | Единицы измерения | Величина показателя на период реализации производственной программы |
|-------|---|-------------------|---|
| 1. | Доля сточных вод, не подвергающихся очистке, в общем объеме сточных вод, сбрасываемых в централизованные общесплавные или бытовые системы водоотведения | % | 0 |
| 2. | Доля проб сточных вод, не соответствующих установленным нормативам допустимых сбросов, лимитам на сбросы | % | 0 |

Показатели надежности и бесперебойности водоотведения

| № п/п | Наименование показателей | Единицы измерения | Величина показателя на период реализации производственной программы |
|-------|--|-------------------|---|
| 1. | Удельное количество аварий и засоров в расчете на протяженность канализационной сети в год | ед./км | 8,5 |

Показатели энергетической эффективности

| № п/п | Наименование показателей | Единицы измерения | Величина показателя на период реализации производственной программы |
|-------|--|-------------------|---|
| 1. | Удельный расход электрической энергии, потребляемой в технологическом процессе транспортировки сточных вод, на единицу объема транспортируемых сточных вод | кВт·ч/куб. м | 0,19 |
| 2. | Удельный расход электрической энергии, потребляемой в технологическом процессе очистки сточных вод, на единицу объема очищаемых сточных вод | кВт·ч/куб. м | 0,48 |

Раздел 7. Расчет эффективности производственной программы

| № п/п | Показатели эффективности производственной программы | Единицы измерения | Величина показателя на период реализации производственной программы |
|-------|---|-------------------|---|
| 1. | Доля сточных вод, не подвергающихся очистке, в общем объеме сточных вод, сбрасываемых в централизованные общесплавные или бытовые системы водоотведения | % | 0 |
| 2. | Доля проб сточных вод, не соответствующих установленным нормативам допустимых сбросов, лимитам на сбросы | % | 0 |
| 3. | Удельное количество аварий и засоров в расчете на протяженность канализационной сети в год | ед./км | 8,5 |
| 4. | Расходы на реализацию производственной программы | тыс. руб. | 419 673,7 |

Раздел 8. Мероприятия, направленные на повышение качества обслуживания абонентов

| № п/п | Наименование мероприятия | Период реализации мероприятия |
|-------|--------------------------|-------------------------------|
| 1. | Не запланированы | |

ГОСУДАРСТВЕННЫЙ КОМИТЕТ РЕСПУБЛИКИ КАРЕЛИЯ
ПО ЦЕНАМ И ТАРИФАМ**ПОСТАНОВЛЕНИЕ**

20 декабря 2016 г.

№ 188

г. Петрозаводск

2813 О тарифах общества с ограниченной ответственностью «Лоухский Водоканал» на питьевое водоснабжение и водоотведение (территория оказания услуг – Лоухский муниципальный район)

В соответствии с Федеральным законом от 7 декабря 2011 года № 416-ФЗ «О водоснабжении и водоотведении», постановлением Правительства Российской Федерации от 13 мая 2013 года № 406 «О государственном регулировании тарифов в сфере водоснабжения и водоотведения», постановлением Правительства Республики Карелия от 1 ноября 2010 года № 232-П «Об утверждении Положения о Государственном комитете Республики Карелия по ценам и тарифам» Государственный комитет Республики Карелия по ценам и тарифам постановляет:

1. Утвердить производственную программу общества с ограниченной ответственностью «Лоухский Водоканал» по питьевому водоснабжению на период с 1 января 2017 года по 31 декабря 2017 года согласно приложению 1.

2. Утвердить производственную программу общества с ограниченной ответственностью «Лоухский Водоканал» по водоотведению на период с 1 января 2017 года по 31 декабря 2017 года согласно приложению 2.

3. Установить на период с 1 января 2017 года по 31 декабря 2017 года одноставочные тарифы общества с ограниченной ответственностью «Лоухский Водоканал» на питьевое водоснабжение согласно приложению 3.

Тарифы установлены с учетом применения обществом с ограниченной ответственностью «Лоухский Водоканал» упрощенной системы налогообложения.

4. Установить на период с 1 января 2017 года по 31 декабря 2017 года одноставочные тарифы общества с ограниченной ответственностью «Лоухский Водоканал» на водоотведение согласно приложению 4.

Тарифы установлены с учетом применения обществом с ограниченной ответственностью «Лоухский Водоканал» упрощенной системы налогообложения.

Председатель А. Э. МЯКИ

ПРИЛОЖЕНИЕ 1

УТВЕРЖДЕНО

постановлением

Государственного комитета

Республики Карелия

по ценам и тарифам

от 20 декабря 2016 г.

№ 188

ПРОИЗВОДСТВЕННАЯ ПРОГРАММА
общества с ограниченной ответственностью «Лоухский Водоканал»
по питьевому водоснабжению**Раздел 1. Паспорт производственной программы**

| | |
|---|---|
| Наименование организации | Общество с ограниченной ответственностью «Лоухский Водоканал» |
| Юридический адрес, почтовый адрес организации | 186660, Республика Карелия, пгт Лоухи, ул. Первомайская, д. 9 |
| Наименование уполномоченного органа, утвердившего производственную программу | Государственный комитет Республики Карелия по ценам и тарифам |
| Юридический адрес, почтовый адрес уполномоченного органа, утвердившего производственную программу | 185030, г. Петрозаводск, ул. М. Мерецкова, д. 8а |
| Период реализации производственной программы | с 1 января 2017 года по 31 декабря 2017 года |

Раздел 2. Перечень плановых мероприятий по ремонту объектов централизованной системы водоснабжения, мероприятий, направленных на улучшение качества питьевой воды

| № п/п | Наименование мероприятия | Срок реализации мероприятия, лет |
|-------|--|----------------------------------|
| 1. | Восстановление целостности поврежденных водопроводов | 1 год |

Раздел 3. Перечень плановых мероприятий по энергосбережению и повышению энергетической эффективности, в том числе снижению потерь воды при транспортировке

| № п/п | Наименование мероприятия | Срок реализации мероприятия, лет |
|-------|--------------------------|----------------------------------|
| 1. | Не запланированы | |

Раздел 4. Планируемый объем подачи воды

| № п/п | Показатели производственной деятельности | Единица измерения | Величина показателя на период реализации производственной программы |
|----------|---|-------------------|---|
| 1. | Объем поднятой воды (насосными станциями), в том числе: | тыс. куб. м | 826,1 |
| 1.1. | Объем воды, используемой на собственные нужды станций | тыс. куб. м | 54,4 |
| 2. | Пропущено через очистные сооружения | тыс. куб. м | 216,6 |
| 3. | Объем отпуска в сеть | тыс. куб. м | 771,7 |
| 4. | Объем потерь | тыс. куб. м | 70,2 |
| 5. | Уровень потерь к объему отпущенной в сеть воды | % | 9,1 |
| 6. | Объем реализации услуг на территории Лоухского муниципального района (всего), в том числе по потребителям: | тыс. куб. м | 701,5 |
| 6.1. | Населению | тыс. куб. м | 532,4 |
| 6.2. | Бюджетным потребителям | тыс. куб. м | 50,1 |
| 6.3. | Прочим потребителям | тыс. куб. м | 119,0 |
| 6.1.1. | Объем услуг, реализуемых на территории Лоухского городского поселения, в том числе по потребителям: | тыс. куб. м | 297,0 |
| 6.1.1.1. | Населению | тыс. куб. м | 205,5 |
| 6.1.1.2. | Бюджетным потребителям | тыс. куб. м | 13,2 |
| 6.1.1.3. | Прочим потребителям | тыс. куб. м | 78,3 |
| 6.1.2. | Объем услуг, реализуемых на территории Амбарнского, Кестеньгского (п. Сосновый, Кестеньга) сельских поселений, в том числе по потребителям: | тыс. куб. м | 40,0 |
| 6.1.2.1. | Населению | тыс. куб. м | 35,9 |
| 6.1.2.2. | Бюджетным потребителям | тыс. куб. м | 2,8 |
| 6.1.2.3. | Прочим потребителям | тыс. куб. м | 1,3 |
| 6.1.3. | Объем услуг, реализуемых на территории Чупинского городского поселения, в том числе по потребителям: | тыс. куб. м | 162,0 |
| 6.1.3.1. | Населению | тыс. куб. м | 140,2 |
| 6.1.3.2. | Бюджетным потребителям | тыс. куб. м | 16,2 |
| 6.1.3.3. | Прочим потребителям | тыс. куб. м | 5,6 |
| 6.1.4. | Объем услуг, реализуемых на территории Малиноваракского и Плотинского сельских поселений, в том числе по потребителям: | тыс. куб. м | 39,2 |
| 6.1.4.1. | Населению | тыс. куб. м | 38,1 |
| 6.1.4.2. | Бюджетным потребителям | тыс. куб. м | 0,8 |
| 6.1.4.3. | Прочим потребителям | тыс. куб. м | 0,3 |
| 6.1.5. | Объем услуг, реализуемых на территории Пяозерского городского поселения, Кестеньгского (п. Тунгозеро) сельского поселения, в том числе по потребителям: | тыс. куб. м | 163,3 |
| 6.1.5.1. | Населению | тыс. куб. м | 112,7 |
| 6.1.5.2. | Бюджетным потребителям | тыс. куб. м | 17,1 |
| 6.1.5.3. | Прочим потребителям | тыс. куб. м | 33,5 |

**Раздел 5. Объем финансовых потребностей, необходимых для реализации
производственной программы**

| | Единица измерения | Величина показателя на период реализации производственной программы |
|--|-------------------|---|
| Финансовые потребности, необходимые для реализации производственной программы по питьевому водоснабжению | тыс. руб. | 27 722,6 |

Раздел 6. График реализации мероприятий производственной программы

| № п/п | Наименование мероприятия | Дата начала реализации мероприятий | Дата окончания реализации мероприятий |
|-------|--|------------------------------------|---------------------------------------|
| 1. | Восстановление целостности поврежденных водопроводов | 01.01.2017 г. | 31.12.2017 г. |

**Раздел 7. Показатели надежности, качества и энергетической эффективности
объектов централизованной системы водоснабжения**

Показатели качества воды

| № п/п | Наименование показателей | Единица измерения | Величина показателя на период реализации производственной программы |
|-------|--|-------------------|---|
| 1. | Доля проб питьевой воды, подаваемой с водопроводной станции в распределительную водопроводную сеть, не соответствующих установленным требованиям, в общем объеме проб, отобранных по результатам производственного контроля качества питьевой воды | % | 0 |
| 2. | Доля проб питьевой воды в распределительной водопроводной сети, не соответствующих установленным требованиям, в общем объеме проб, отобранных по результатам производственного контроля качества питьевой воды | % | 0 |

Показатели надежности и бесперебойности холодного водоснабжения

| № п/п | Наименование показателей | Единица измерения | Величина показателя на период реализации производственной программы |
|-------|--|-------------------|---|
| 1. | Количество перерывов в подаче воды, возникших в результате аварий, повреждений и иных технологических нарушений на объектах централизованной системы водоснабжения | ед./км | 0 |

Показатели энергетической эффективности

| № п/п | Наименование показателей | Единица измерения | Величина показателя на период реализации производственной программы |
|-------|--|-------------------|---|
| 1. | Доля потерь воды в централизованной системе водоснабжения при транспортировке в общем объеме воды, поданной в водопроводную сеть | % | 9,1 |
| 2. | Удельный расход электрической энергии, потребляемой в технологическом процессе подготовки и транспортировки питьевой воды | | |
| 2.1. | – на территории Лоухского городского поселения | кВт·ч/куб. м | 1,2 |
| 2.2. | – на территории Амбарнского, Кестеньгского (п. Сосновый, Кестеньга) сельских поселений | кВт·ч/куб. м | 1,2 |
| 2.3. | – на территории Чупинского городского поселения | кВт·ч/куб. м | 0,9 |
| 2.4. | – на территории Малиноваракского и Плотинского сельских поселений | кВт·ч/куб. м | 0,6 |
| 2.5. | – на территории Пяозерского городского поселения, Кестеньгского (п. Тунгозеро) сельского поселения | кВт·ч/куб. м | 0,45 |

Раздел 8. Расчет эффективности производственной программы

| № п/п | Показатели эффективности производственной программы | Единица измерения | Значение показателя в базовом периоде | Величина показателя на период реализации производственной программы |
|-------|--|-------------------|---------------------------------------|---|
| 1. | Доля проб питьевой воды, подаваемой с водопроводной станции в распределительную водопроводную сеть, не соответствующих установленным требованиям, в общем объеме проб, отобранных по результатам производственного контроля качества питьевой воды | % | – | 0 |
| 2. | Доля проб питьевой воды в распределительной водопроводной сети, не соответствующих установленным требованиям, в общем объеме проб, отобранных по результатам производственного контроля качества питьевой воды | % | – | 0 |
| 3. | Количество перерывов в подаче воды, возникших в результате аварий, повреждений и иных технологических нарушений на объектах централизованной системы водоснабжения | ед./км | – | 0 |
| 4. | Доля потерь воды в централизованной системе водоснабжения при транспортировке в общем объеме воды, поданной в водопроводную сеть | % | – | 9,1 |
| 5. | Удельный расход электрической энергии, потребляемой в технологическом процессе подготовки и транспортировки питьевой воды | кВт·ч/куб. м | | |
| 5.1. | – на территории Лоухского городского поселения | кВт·ч/куб. м | | 1,2 |
| 5.2. | – на территории Амбарнского, Кестеньгского (п. Сосновый, Кестеньга) сельских поселений | кВт·ч/куб. м | | 1,2 |
| 5.3. | – на территории Чупинского городского поселения | кВт·ч/куб. м | | 0,9 |
| 5.4. | – на территории Малиноваракского и Плотинского сельских поселений | кВт·ч/куб. м | | 0,6 |
| 5.5. | – на территории Пяозерского городского поселения, Кестеньгского (п. Тунгозеро) сельского поселения | кВт·ч/куб. м | | 0,45 |
| 6. | Расходы на реализацию производственной программы | тыс. руб. | 0,0 | 27 722,6 |

Раздел 9. Мероприятия, направленные на повышение качества обслуживания абонентов

| № п/п | Наименование мероприятия | Период проведения мероприятия |
|-------|--|----------------------------------|
| 1. | Восстановление целостности поврежденных водопроводов | с 01.01.2017 г. по 31.12.2017 г. |

ПРИЛОЖЕНИЕ 2
УТВЕРЖДЕНО
постановлением
Государственного комитета
Республики Карелия
по ценам и тарифам
от 20 декабря 2016 г.
№ 188

**ПРОИЗВОДСТВЕННАЯ ПРОГРАММА
общества с ограниченной ответственностью «Лоухский Водоканал»
по водоотведению**

Раздел 1. Паспорт производственной программы

| | |
|---|---|
| Наименование организации | Общество с ограниченной ответственностью «Лоухский Водоканал» |
| Юридический адрес, почтовый адрес организации | 186660, Республика Карелия, пгт Лоухи, ул. Первомайская, д. 9 |
| Наименование уполномоченного органа, утвердившего производственную программу | Государственный комитет Республики Карелия по ценам и тарифам |
| Юридический адрес, почтовый адрес уполномоченного органа, утвердившего производственную программу | 185030, г. Петрозаводск, ул. М. Мерещкова, д. 8а |
| Период реализации производственной программы | с 1 января 2017 года по 31 декабря 2017 года |

Раздел 2. Перечень плановых мероприятий по ремонту объектов централизованной системы водоотведения, мероприятий, направленных на улучшение качества очистки сточных вод

| № п/п | Наименование мероприятия | Срок реализации мероприятия, лет |
|-------|-------------------------------------|----------------------------------|
| 1. | Ремонт участков сетей водоотведения | 1 год |

Раздел 3. Перечень плановых мероприятий по энергосбережению и повышению энергетической эффективности

| № п/п | Наименование мероприятия | Срок реализации мероприятия, лет |
|-------|--------------------------|----------------------------------|
| | Не запланированы | |

Раздел 4. Планируемый объем подачи воды

| № п/п | Показатели производственной деятельности | Единица измерения | Величина показателя на период реализации производственной программы |
|----------|---|-------------------|---|
| 1. | Объем пропущенных сточных вод, в том числе: | тыс. куб. м | 577,2 |
| 2 | Объем сточных вод, пропущенных через очистные сооружения | тыс. куб. м | 132,8 |
| 3. | Объем реализации услуг на территории Лоухского муниципального района (всего), в том числе по потребителям: | тыс. куб. м | 577,2 |
| 3.1. | Населению | тыс. куб. м | 500,4 |
| 3.2. | Бюджетным потребителям | тыс. куб. м | 48,3 |
| 3.3. | Прочим потребителям | тыс. куб. м | 28,5 |
| 3.1.1. | Объем услуг, реализуемых на территории Лоухского городского поселения, Амбарнского, Кестеньгского (п. Кестеньга) сельских поселений поселения, в том числе по потребителям: | тыс. куб. м | 261,5 |
| 3.1.1.1. | Населению | тыс. куб. м | 226,9 |
| 3.1.1.2. | Бюджетным потребителям | тыс. куб. м | 15,2 |
| 3.1.1.3. | Прочим потребителям | тыс. куб. м | 19,4 |
| 3.1.2. | Объем услуг, реализуемых на территории Чупинского городского поселения, в том числе по потребителям: | тыс. куб. м | 146,0 |
| 3.1.2.1. | Населению | тыс. куб. м | 125,0 |
| 3.1.2.2. | Бюджетным потребителям | тыс. куб. м | 15,8 |
| 3.1.2.3. | Прочим потребителям | тыс. куб. м | 5,2 |
| 3.1.3. | Объем услуг, реализуемых на территории Малиноваракского и Плотинского сельских поселений, в том числе по потребителям: | тыс. куб. м | 36,9 |
| 3.1.3.1. | Населению | тыс. куб. м | 36,0 |
| 3.1.3.2. | Бюджетным потребителям | тыс. куб. м | 0,7 |
| 3.1.3.3. | Прочим потребителям | тыс. куб. м | 0,2 |
| 3.1.4. | Объем услуг, реализуемых на территории Пяозерского городского поселения, Кестеньгского (п.Тунгозеро) сельского поселения, в том числе по потребителям: | тыс. куб. м | 132,8 |
| 3.1.4.1. | Населению | тыс. куб. м | 112,5 |
| 3.1.4.2. | бюджетным потребителям | тыс. куб. м | 16,6 |
| 3.1.4.3. | Прочим потребителям | тыс. куб. м | 3,7 |

Раздел 5. Объем финансовых потребностей, необходимых для реализации производственной программы

| | Единица измерения | Величина показателя на период реализации производственной программы |
|--|-------------------|---|
| Финансовые потребности, необходимые для реализации производственной программы по водоотведению | тыс. руб. | 13 145,0 |

Раздел 6. График реализации мероприятий производственной программы

| № п/п | Наименование мероприятия | Дата начала реализации мероприятий | Дата окончания реализации мероприятий |
|-------|-------------------------------------|------------------------------------|---------------------------------------|
| 1. | Ремонт участков сетей водоотведения | 01.01.2017 г. | 31.12.2017 г. |

Раздел 7. Показатели надежности, качества и энергетической эффективности объектов централизованной системы водоотведения

Показатели качества очистки сточных вод

| № п/п | Наименование показателей | Единица измерения | Величина показателя на период реализации производственной программы |
|-------|--|-------------------|---|
| 1. | Доля сточных вод, не подвергающихся очистке, в общем объеме сточных вод, сбрасываемых в централизованную систему водоотведения | % | 77,0 |
| 2. | Доля проб сточных вод, не соответствующих установленным нормативам допустимых сбросов | % | – |

Показатели надежности и бесперебойности водоотведения

| № п/п | Наименование показателей | Единица измерения | Величина показателя на период реализации производственной программы |
|-------|--|-------------------|---|
| 1. | Удельное количество аварий и засоров в расчете на протяженность канализационной сети | ед./км | 0 |

Показатели эффективности использования ресурсов

| № п/п | Наименование показателей | Единица измерения | Величина показателя на период реализации производственной программы |
|-------|--|-------------------|---|
| 1. | Удельный расход электрической энергии, потребляемой в технологическом процессе очистки и транспортировки сточных вод | кВт·ч/куб. м | |
| 1.1. | – на территории Лоухского городского, Амбарнского, Кестеньгского (п. Сосновый, Кестеньга) сельских поселений | кВт·ч/куб. м | 0,3 |
| 1.2. | – на территории Пяозерского городского поселения, Кестеньгского (п.Тунгозеро) сельского поселения | кВт·ч/куб. м | 0,66 |

Раздел 8. Расчет эффективности производственной программы

| № п/п | Показатели эффективности производственной программы | Единица измерения | Значение показателя в базовом периоде | Величина показателя на период реализации производственной программы |
|-------|--|-------------------|---------------------------------------|---|
| 1. | Доля сточных вод, не подвергающихся очистке, в общем объеме сточных вод, сбрасываемых в централизованную систему водоотведения | % | – | 77,0 |
| 2. | Доля проб сточных вод, не соответствующих установленным нормативам допустимых сбросов | % | – | – |
| 3. | Удельное количество аварий и засоров в расчете на протяженность канализационной сети | ед./км | – | 0 |
| 4. | Удельный расход электрической энергии, потребляемой в технологическом процессе очистки и транспортировки сточных вод | кВт·ч/куб. м | – | |
| 4.1. | – на территории Лоухского городского, Амбарнского, Кестеньгского (п. Сосновый, Кестеньга) сельских поселений | кВт·ч/куб. м | | 0,3 |
| 4.2. | – на территории Пяозерского городского поселения, Кестеньгского (п. Тунгозеро) сельского поселения | кВт·ч/куб. м | | 0,66 |
| 5. | Расходы на реализацию производственной программы | тыс. руб. | 0 | 13 145,0 |

Раздел 9. Мероприятия, направленные на повышение качества обслуживания абонентов

| № п/п | Наименование мероприятия | Период проведения мероприятия |
|-------|-------------------------------------|-------------------------------------|
| 1. | Ремонт участков сетей водоотведения | с 01.01.2017 г. по 31.12.2017 г. |

ПРИЛОЖЕНИЕ 3

УТВЕРЖДЕНО
постановлением
Государственного комитета
Республики Карелия
по ценам и тарифам
от 20 декабря 2016 г.
№ 188

**Одноставочные тарифы общества с ограниченной ответственностью «Лоухский Водоканал»
на питьевое водоснабжение**

| Территория оказания услуг | Одноставочный тариф с 01.01.2017 г. по 31.12.2017 г., руб./куб. м |
|---|---|
| Лоухское городское поселение | 49,12 |
| Амбарнское сельское поселение, Кестеньгское сельское поселение (п. Сосновый, Кестеньга) | 41,29 |
| Чупинское городское поселение | 41,21 |
| Малиновараккское и Плотинское сельские поселения | 30,85 |
| Пяозерское городское поселение, Кестеньгское сельское поселение (п. Тунгозеро) | 22,03 |

ПРИЛОЖЕНИЕ 4

УТВЕРЖДЕНО
постановлением
Государственного комитета
Республики Карелия
по ценам и тарифам
от 20 декабря 2016 г.
№ 188

**Одноставочные тарифы общества с ограниченной ответственностью «Лоухский Водоканал»
на водоотведение**

| Территория оказания услуг | Одноставочный тариф с 01.01.2017 г. по 31.12.2017 г., руб./куб. м |
|---|---|
| Лоухское городское поселение, Амбарнское сельское поселение, Кестеньгское сельское поселение (п. Кестеньга) | 28,84 |
| Чупинское городское поселение | 18,69 |
| Малиновараккское и Плотинское сельские поселения | 9,45 |
| Пяозерское городское поселение, Кестеньгское сельское поселение (п. Тунгозеро) | 19,02 |

ГОСУДАРСТВЕННЫЙ КОМИТЕТ РЕСПУБЛИКИ КАРЕЛИЯ
ПО ЦЕНАМ И ТАРИФАМ

ПОСТАНОВЛЕНИЕ

20 декабря 2016 г.

№ 189

г. Петрозаводск

2814 Об установлении тарифов на подключение объектов капитального строительства к централизованным системам холодного водоснабжения и водоотведения муниципального унитарного предприятия Хелюльского городского поселения «Хелюльские коммунальные сети»

В соответствии с Федеральным законом от 7 декабря 2011 года № 416-ФЗ «О водоснабжении и водоотведении», постановлением Правительства Российской Федерации от 13 мая 2013 года № 406 «О государственном регулировании тарифов в сфере водоснабжения и водоотведения», постановлением Правительства Республики Карелия от 1 ноября 2010 года № 232-П «Об утверждении Положения о Государственном комитете Республики Карелия по ценам и тарифам» Государственный комитет Республики Карелия по ценам и тарифам постановляет:

1. Установить тарифы на подключение (технологическое присоединение) к централизованной системе холодного водоснабжения муниципального унитарного предприятия Хелюльского городского поселения «Хелюльские коммунальные сети» на период с 1 января 2017 года по 31 декабря 2017 года согласно приложению 1.

Тарифы установлены с учетом применения муниципальным унитарным предприятием Хелюльского городского поселения «Хелюльские коммунальные сети» упрощенной системы налогообложения.

2. Установить тариф на подключение (технологическое присоединение) объектов капитального строительства к централизованной системе водоотведения муниципального унитарного предприятия Хелюльского городского поселения «Хелюльские коммунальные сети» на период с 1 января 2017 года по 31 декабря 2017 года согласно приложению 2.

Тарифы установлены с учетом применения муниципальным унитарным предприятием Хелюльского городского поселения «Хелюльские коммунальные сети» упрощенной системы налогообложения.

Председатель А. Э. МЯКИ

ПРИЛОЖЕНИЕ 1
УТВЕРЖДЕНО
постановлением
Государственного комитета
Республики Карелия
по ценам и тарифам
от 20 декабря 2016 г.
№ 189

Ставки тарифов на подключение к централизованной системе холодного водоснабжения муниципального унитарного предприятия Хелюльского городского поселения «Хелюльские коммунальные сети»

| Наименование регулируемого вида деятельности | Наименование тарифной ставки | Ставка тарифа (с учетом НДС) | |
|--|--|------------------------------------|---------|
| Подключение к централизованной системе холодного водоснабжения | за подключаемую нагрузку сети (тыс. руб./куб. м в сутки) | 0,0 | |
| | за протяженность сети диаметром (тыс. руб./км) | от 40 мм до 70 мм (включительно) | 2 427,4 |
| | | от 70 мм до 100 мм (включительно) | – |
| | | от 100 мм до 150 мм (включительно) | – |
| | | от 150 мм до 200 мм (включительно) | – |

ПРИЛОЖЕНИЕ 2
УТВЕРЖДЕНО
постановлением
Государственного комитета
Республики Карелия
по ценам и тарифам
от 20 декабря 2016 г.
№ 189

**Ставки тарифов на подключение к централизованной системе водоотведения
муниципального унитарного предприятия Хелюльского городского поселения
«Хелюльские коммунальные сети»**

| Наименование регулируемого вида деятельности | Наименование тарифной ставки | Ставка тарифа (с учетом НДС) | |
|--|--|------------------------------------|---------|
| Подключение к централизованной системе водоотведения | за подключаемую нагрузку сети (тыс. руб./куб. м в сутки) | 0,0 | |
| | за протяженность сети диаметром (тыс. руб./км) | от 40 мм до 70 мм (включительно) | – |
| | | от 70 мм до 100 мм (включительно) | 2 381,6 |
| | | от 100 мм до 150 мм (включительно) | – |
| | | от 150 мм до 200 мм (включительно) | – |
| | | от 200 мм до 250 мм (включительно) | – |
| | от 250 мм и более | – | |

ГОСУДАРСТВЕННЫЙ КОМИТЕТ РЕСПУБЛИКИ КАРЕЛИЯ
ПО ЦЕНАМ И ТАРИФАМ

ПОСТАНОВЛЕНИЕ

20 декабря 2016 г.

№ 200

г. Петрозаводск

2815 **О тарифах муниципального унитарного предприятия «Жилищно-коммунальное хозяйство Сортавальского муниципального района» на питьевое водоснабжение и водоотведение**

В соответствии с Федеральным законом от 7 декабря 2011 года № 416-ФЗ «О водоснабжении и водоотведении», постановлением Правительства Российской Федерации от 13 мая 2013 года № 406 «О государственном регулировании тарифов в сфере водоснабжения и водоотведения», постановлением Правительства Республики Карелия от 1 ноября 2010 года № 232-П «Об утверждении Положения о Государственном комитете Республики Карелия по ценам и тарифам» Государственный комитет Республики Карелия по ценам и тарифам постановляет:

1. Утвердить муниципальному унитарному предприятию «Жилищно-коммунальное хозяйство Сортавальского муниципального района» производственную программу по питьевому водоснабжению на период с 1 января 2017 года по 31 декабря 2017 года согласно приложению 1.

2. Утвердить муниципальному унитарному предприятию «Жилищно-коммунальное хозяйство Сортавальского муниципального района» производственную программу по водоотведению на период с 1 января 2017 года по 31 декабря 2017 года согласно приложению 2.

3. Установить муниципальному унитарному предприятию «Жилищно-коммунальное хозяйство Сортавальского муниципального района» одноставочные тарифы на питьевое водоснабжение на 2017 год согласно приложению 3.

4. Установить муниципальному унитарному предприятию «Жилищно-коммунальное хозяйство Сортавальского муниципального района» одноставочные тарифы на водоотведение на 2017 год согласно приложению 4.

5. Тарифы, указанные в п. 3 и п. 4 настоящего постановления, установлены с учетом применения муниципальным унитарным предприятием «Жилищно-коммунальное хозяйство Сортавальского муниципального района» упрощенной системы налогообложения.

Председатель А. Э. МЯКИ

ПРИЛОЖЕНИЕ 1

УТВЕРЖДЕНО
постановлением
Государственного комитета
Республики Карелия
по ценам и тарифам
от 20 декабря 2016 г.
№ 200

**ПРОИЗВОДСТВЕННАЯ ПРОГРАММА
муниципального унитарного предприятия
«Жилищно-коммунальное хозяйство Сортавальского муниципального района»
по питьевому водоснабжению**

Раздел 1. Паспорт производственной программы

| | |
|---|---|
| Наименование организации | Муниципальное унитарное предприятие «Жилищно-коммунальное хозяйство Сортавальского муниципального района» |
| Юридический адрес, почтовый адрес организации | 186790, Республика Карелия, г. Сортавала, ул. Кирова, д. 11 |
| Наименование уполномоченного органа, утвердившего производственную программу | Государственный комитет Республики Карелия по ценам и тарифам |
| Юридический адрес, почтовый адрес уполномоченного органа, утвердившего производственную программу | 185030, г. Петрозаводск, ул. Маршала Мерецкова, д. 8а |
| Период реализации производственной программы | с 01.01.2017 по 31.12.2017 |

**Раздел 2. Перечень плановых мероприятий по ремонту объектов
централизованной системы водоснабжения, мероприятий, направленных
на улучшение качества питьевой воды**

| № п/п | Наименование мероприятия | Период реализации мероприятия, лет |
|-------|--|------------------------------------|
| 1. | Техническое обслуживание и ремонт сетей и объектов водоснабжения | 1 |

**Раздел 3. Перечень плановых мероприятий по энергосбережению
и повышению энергетической эффективности, в том числе снижению потерь воды
при транспортировке**

| № п/п | Наименование мероприятия | Период реализации мероприятия, лет |
|-------|--------------------------|------------------------------------|
| | Не запланированы | |

Раздел 4. Планируемый объем подачи воды

| № п/п | Показатели производственной деятельности | Единица измерения | Величина показателя на период реализации производственной программы |
|--------|--|-------------------|---|
| 1 | 2 | 3 | 4 |
| 1. | Объем поднятой воды (насосными станциями), в том числе: | тыс. куб. м | 209,6 |
| 2. | Объем воды, используемой на собственные нужды | тыс. куб. м | 28,2 |
| 3. | Объем отпуска в сеть | тыс. куб. м | 181,4 |
| 4. | Объем потерь | тыс. куб. м | 20,7 |
| 5. | Уровень потерь к объему отпущенной в сеть воды | % | 12,9 |
| 6. | Объем реализации услуг (всего), в том числе: | тыс. куб. м | 160,7 |
| 6.1. | Населению | тыс. куб. м | 119,4 |
| 6.2. | Бюджетным потребителям | тыс. куб. м | 15,4 |
| 6.3. | Прочим потребителям | тыс. куб. м | 25,9 |
| 6.1.1. | Объем реализации услуг на территории Кааламского сельского поселения, в том числе: | тыс. куб. м | 104,5 |

| 1 | 2 | 3 | 4 |
|----------|---|-------------|------|
| 6.1.1.1. | Населению | тыс. куб. м | 88,6 |
| 6.1.1.2. | Бюджетным потребителям | тыс. куб. м | 10,1 |
| 6.1.1.3. | Прочим потребителям | тыс. куб. м | 5,8 |
| 6.1.2. | Объем реализации услуг на территории Хаапалампинского сельского поселения, в том числе: | тыс. куб. м | 56,2 |
| 6.1.2.1. | Населению | тыс. куб. м | 30,8 |
| 6.1.2.2. | Бюджетным потребителям | тыс. куб. м | 5,3 |
| 6.1.2.3. | Прочим потребителям | тыс. куб. м | 20,1 |

Раздел 5. Объем финансовых потребностей, необходимых для реализации производственной программы

| | Единица измерения | Сумма |
|---|-------------------|---------|
| Финансовые потребности, необходимые для реализации производственной программы | тыс. руб. | 8 446,1 |

Раздел 6. График реализации мероприятий производственной программы

| № п/п | Наименование мероприятия | Дата начала реализации мероприятий | Дата окончания реализации мероприятий |
|-------|--|------------------------------------|---------------------------------------|
| 1. | Техническое обслуживание и ремонт сетей и объектов водоснабжения | 01.01.2017 | 31.12.2017 |

Раздел 7. Показатели надежности, качества и энергетической эффективности объектов централизованной системы водоснабжения

Показатели качества воды

| № п/п | Наименование показателей | Единица измерения | Величина показателя на период реализации производственной программы |
|-------|--|-------------------|---|
| 1. | Доля проб питьевой воды, подаваемой с водопроводной станции в распределительную водопроводную сеть, не соответствующих установленным требованиям, в общем объеме проб, отобранных по результатам производственного контроля качества питьевой воды | % | 0 |
| 2. | Доля проб питьевой воды в распределительной водопроводной сети, не соответствующих установленным требованиям, в общем объеме проб, отобранных по результатам производственного контроля качества питьевой воды | % | 0 |

Показатели надежности и бесперебойности холодного водоснабжения

| № п/п | Наименование показателей | Единица измерения | Величина показателя на период реализации производственной программы |
|-------|--|-------------------|---|
| 1. | Количество перерывов в подаче воды, возникших в результате аварий, повреждений и иных технологических нарушений на объектах централизованной системы водоснабжения | ед./км | 0 |

Показатели энергетической эффективности

| № п/п | Наименование показателей | Единица измерения | Величина показателя на период реализации производственной программы |
|-------|--|-------------------|---|
| 1. | Доля потерь воды в централизованной системе водоснабжения при транспортировке в общем объеме воды, поданной в водопроводную сеть | % | 12,9 |
| 2. | Удельный расход электрической энергии, потребляемой в технологическом процессе подготовки и транспортировки питьевой воды | | |
| 2.1. | Кааламское сельское поселение | кВт·ч/куб. м | 1,25 |
| 2.2. | Хаапалампинское сельское поселение | кВт·ч/куб. м | 2,4 |

Раздел 8. Расчет эффективности производственной программы

| № п/п | Показатели эффективности производственной программы | Единица измерения | Значение показателя в базовом периоде | Планируемое значение показателя на период реализации производственной программы |
|-------|--|-------------------|---------------------------------------|---|
| 1. | Доля проб питьевой воды, подаваемой с водопроводной станции в распределительную водопроводную сеть, не соответствующих установленным требованиям, в общем объеме проб, отобранных по результатам производственного контроля качества питьевой воды | % | – | 0 |
| 2. | Доля проб питьевой воды в распределительной водопроводной сети, не соответствующих установленным требованиям, в общем объеме проб, отобранных по результатам производственного контроля качества питьевой воды | % | – | 0 |
| 3. | Количество перерывов в подаче воды, возникших в результате аварий, повреждений и иных технологических нарушений на объектах централизованной системы водоснабжения | ед./км | – | 0 |
| 4. | Доля потерь воды в централизованной системе водоснабжения при транспортировке в общем объеме воды, поданной в водопроводную сеть | % | – | 12,9 |
| 5. | Удельный расход электрической энергии, потребляемой в технологическом процессе подготовки и транспортировки питьевой воды | | | |
| 5.1. | Кааламское сельское поселение | кВт·ч/куб. м | – | 1,25 |
| 5.2. | Хаапалампинское сельское поселение | кВт·ч/куб. м | – | 2,4 |
| 6. | Расходы на реализацию производственной программы | тыс. руб. | – | 8 446,1 |

Раздел 9. Мероприятия, направленные на повышение качества обслуживания абонентов

| № п/п | Наименование мероприятия | Период проведения мероприятия |
|-------|--|-------------------------------|
| 1. | Техническое обслуживание и ремонт сетей и объектов водоснабжения | с 01.01.2017 по 31.12.2017 |

ПРИЛОЖЕНИЕ 2

УТВЕРЖДЕНО
постановлением
Государственного комитета
Республики Карелия
по ценам и тарифам
от 20 декабря 2016 г.
№ 200

**ПРОИЗВОДСТВЕННАЯ ПРОГРАММА
муниципального унитарного предприятия
«Жилищно-коммунальное хозяйство Сортавальского муниципального района»
по водоотведению**

Раздел 1. Паспорт производственной программы

| | |
|---|---|
| Наименование организации | Муниципальное унитарное предприятие «Жилищно-коммунальное хозяйство Сортавальского муниципального района» |
| Юридический адрес, почтовый адрес организации | 186790, Республика Карелия, г. Сортавала, ул. Кирова, д. 11 |
| Наименование уполномоченного органа, утвердившего производственную программу | Государственный комитет Республики Карелия по ценам и тарифам |
| Юридический адрес, почтовый адрес уполномоченного органа, утвердившего производственную программу | 185030, г. Петрозаводск, ул. Маршала Мерецкова, д. 8а |
| Период реализации производственной программы | с 01.01.2017 по 31.12.2017 |

Раздел 2. Перечень плановых мероприятий по ремонту объектов централизованной системы водоотведения, мероприятий, направленных на улучшение качества очистки сточных вод

| № п/п | Наименование мероприятия | Период реализации мероприятия, лет |
|-------|--|------------------------------------|
| 1. | Техническое обслуживание и ремонт сетей и объектов водоотведения | 1 |

Раздел 3. Перечень плановых мероприятий по энергосбережению и повышению энергетической эффективности

| № п/п | Наименование мероприятия | Период реализации мероприятия, лет |
|-------|--------------------------|------------------------------------|
| | Не запланированы | |

Раздел 4. Планируемый объем принимаемых сточных вод

| № п/п | Показатели производственной деятельности | Единица измерения | Величина показателя на период реализации производственной программы |
|----------|--|-------------------|---|
| 1. | Объем пропущенных сточных вод | тыс. куб. м | 88,2 |
| 2. | Пропущено через очистные сооружения | тыс. куб. м | 67,3 |
| 3. | Объем реализации услуг (всего), в том числе: | тыс. куб. м | 88,2 |
| 3.1. | Населению | тыс. куб. м | 78,7 |
| 3.2. | Бюджетным потребителям | тыс. куб. м | 8,2 |
| 3.3. | Прочим потребителям | тыс. куб. м | 1,3 |
| 3.1.1. | Объем реализации услуг на территории п. Кааламо, в том числе: | тыс. куб. м | 36,5 |
| 3.1.1.1. | Населению | тыс. куб. м | 32,9 |
| 3.1.1.2. | Бюджетным потребителям | тыс. куб. м | 2,5 |
| 3.1.1.3. | Прочим потребителям | тыс. куб. м | 1,1 |
| 3.1.2. | Объем реализации услуг на территории п. Партала, в том числе: | тыс. куб. м | 30,8 |
| 3.1.2.1. | Населению | тыс. куб. м | 25,7 |
| 3.1.2.2. | Бюджетным потребителям | тыс. куб. м | 5,0 |
| 3.1.2.3. | Прочим потребителям | тыс. куб. м | 0,1 |
| 3.1.3. | Объем реализации услуг на территории п. Рускеала, в том числе: | тыс. куб. м | 14,2 |
| 3.1.3.1. | Населению | тыс. куб. м | 14,2 |
| 3.1.3.2. | Бюджетным потребителям | тыс. куб. м | 0,0 |
| 3.1.3.3. | Прочим потребителям | тыс. куб. м | 0,0 |
| 3.1.4. | Объем реализации услуг на территории п. Пуйккола, в том числе: | тыс. куб. м | 6,7 |
| 3.1.4.1. | Населению | тыс. куб. м | 5,9 |
| 3.1.4.2. | Бюджетным потребителям | тыс. куб. м | 0,7 |
| 3.1.4.3. | Прочим потребителям | тыс. куб. м | 0,1 |

Раздел 5. Объем финансовых потребностей, необходимых для реализации производственной программы

| | Единица измерения | Сумма |
|--|-------------------|---------|
| Финансовые потребности, необходимые для реализации производственной программы по водоотведению | тыс. руб. | 4 261,9 |

Раздел 6. График реализации мероприятий производственной программы

| № п/п | Наименование мероприятия | Дата начала реализации мероприятий | Дата окончания реализации мероприятий |
|-------|--|------------------------------------|---------------------------------------|
| 1. | Техническое обслуживание и ремонт сетей и объектов водоотведения | 01.01.2017 | 31.12.2017 |

Раздел 7. Показатели надежности, качества и энергетической эффективности объектов централизованной системы водоотведения

Показатели качества очистки сточных вод

| № п/п | Наименование показателей | Единица измерения | Величина показателя на период реализации производственной программы |
|-------|--|-------------------|---|
| 1. | Доля сточных вод, не подвергающихся очистке, в общем объеме сточных вод, сбрасываемых в централизованную систему водоотведения | % | 23,7 |
| 2. | Доля проб сточных вод, не соответствующих установленным нормативам допустимых сбросов | % | – |

Показатели надежности и бесперебойности водоотведения

| № п/п | Наименование показателей | Единица измерения | Величина показателя на период реализации производственной программы |
|-------|--|-------------------|---|
| 1. | Удельное количество аварий и засоров в расчете на протяженность канализационной сети | ед./км | 0 |

Показатели эффективности использования ресурсов

| № п/п | Наименование показателей | Единица измерения | Величина показателя на период реализации производственной программы |
|-------|--|-------------------|---|
| 1. | Удельный расход электрической энергии, потребляемой в технологическом процессе водоотведения | кВт·ч/куб. м | 1,3 |

Раздел 8. Расчет эффективности производственной программы

| № п/п | Показатели эффективности производственной программы | Единица измерения | Значение показателя в базовом периоде | Планируемое значение показателя на период реализации производственной программы |
|-------|--|-------------------|---------------------------------------|---|
| 1. | Доля сточных вод, не подвергающихся очистке, в общем объеме сточных вод, сбрасываемых в централизованную систему водоотведения | % | – | 23,7 |
| 2. | Доля проб сточных вод, не соответствующих установленным нормативам допустимых сбросов | % | – | – |
| 3. | Удельное количество аварий и засоров в расчете на протяженность канализационной сети | ед./км | – | 0 |
| 4. | Удельный расход электрической энергии, потребляемой в технологическом процессе водоотведения | кВт·ч/куб. м | – | 1,3 |
| 5. | Расходы на реализацию производственной программы | тыс. руб. | – | 4 261,9 |

Раздел 9. Мероприятия, направленные на повышение качества обслуживания абонентов

| № п/п | Наименование мероприятия | Период проведения мероприятия |
|-------|--|-------------------------------|
| 1. | Техническое обслуживание и ремонт сетей и объектов водоотведения | с 01.01.2017 по 31.12.2017 |

ПРИЛОЖЕНИЕ 3

УТВЕРЖДЕНО
постановлением
Государственного комитета
Республики Карелия
по ценам и тарифам
от 20 декабря 2016 г.
№ 200

**Одноставочные тарифы муниципального унитарного предприятия
«Жилищно-коммунальное хозяйство Сортавальского муниципального района»
на питьевое водоснабжение
(тарифы установлены с учетом применения МУП «Жилищно-коммунальное хозяйство
Сортавальского муниципального района» упрощенной системы налогообложения)**

| Территория оказания услуг | Одноставочный тариф, руб./куб. м с 01.01.2017 по 31.12.2017 |
|------------------------------------|---|
| Кааламское сельское поселение | 56,64 |
| Хаапалампинское сельское поселение | 44,97 |

ПРИЛОЖЕНИЕ 4

УТВЕРЖДЕНО
постановлением
Государственного комитета
Республики Карелия
по ценам и тарифам
от 20 декабря 2016 г.
№ 200

**Одноставочные тарифы муниципального унитарного предприятия
«Жилищно-коммунальное хозяйство Сортавальского муниципального района»
на водоотведение
(тарифы установлены с учетом применения МУП «Жилищно-коммунальное хозяйство
Сортавальского муниципального района» упрощенной системы налогообложения)**

| Территория оказания услуг | Одноставочный тариф, руб./куб. м с 01.01.2017 по 31.12.2017 |
|---------------------------|---|
| п. Кааламо, п. Паргала | 57,81 |
| п. Рускеала | 4,06 |
| п. Пуйккола | 46,82 |